This is a digital copy of a book that was preserved for generations on library shelves before it was carefully scanned by Google as part of a project to make the world's books discoverable online.

It has survived long enough for the copyright to expire and the book to enter the public domain. A public domain book is one that was never subject to copyright or whose legal copyright term has expired. Whether a book is in the public domain may vary country to country. Public domain books are our gateways to the past, representing a wealth of history, culture and knowledge that's often difficult to discover.

Marks, notations and other marginalia present in the original volume will appear in this file - a reminder of this book's long journey from the publisher to a library and finally to you.

Usage guidelines

Google is proud to partner with libraries to digitize public domain materials and make them widely accessible. Public domain books belong to the public and we are merely their custodians. Nevertheless, this work is expensive, so in order to keep providing this resource, we have taken steps to prevent abuse by commercial parties, including placing technical restrictions on automated querying.

We also ask that you:

+ *Make non-commercial use of the files* We designed Google Book Search for use by individuals, and we request that you use these files for personal, non-commercial purposes.
+ *Refrain from automated querying* Do not send automated queries of any sort to Google's system: If you are conducting research on machine translation, optical character recognition or other areas where access to a large amount of text is helpful, please contact us. We encourage the use of public domain materials for these purposes and may be able to help.
+ *Maintain attribution* The Google "watermark" you see on each file is essential for informing people about this project and helping them find additional materials through Google Book Search. Please do not remove it.
+ *Keep it legal* Whatever your use, remember that you are responsible for ensuring that what you are doing is legal. Do not assume that just because we believe a book is in the public domain for users in the United States, that the work is also in the public domain for users in other countries. Whether a book is still in copyright varies from country to country, and we can't offer guidance on whether any specific use of any specific book is allowed. Please do not assume that a book's appearance in Google Book Search means it can be used in any manner anywhere in the world. Copyright infringement liability can be quite severe.

About Google Book Search

Google's mission is to organize the world's information and to make it universally accessible and useful. Google Book Search helps readers discover the world's books while helping authors and publishers reach new audiences. You can search through the full text of this book on the web at `http://books.google.com/`

Google

Это цифровая коиия книги, хранящейся для иотомков на библиотечных иолках, ирежде чем ее отсканировали сотрудники комиании Google в рамках ироекта, цель которого - сделать книги со всего мира достуиными через Интернет.

Прошло достаточно много времени для того, чтобы срок действия авторских ирав на эту книгу истек, и она иерешла в свободный достуи. Книга иереходит в свободный достуи, если на нее не были иоданы авторские ирава или срок действия авторских ирав истек. Переход книги в свободный достуи в разных странах осуществляется ио-разному. Книги, иерешедшие в свободный достуи, это наш ключ к ирошлому, к богатствам истории и культуры, а также к знаниям, которые часто трудно найти.

В этом файле сохранятся все иометки, иримечания и другие заииси, существующие в оригинальном издании, как наиоминание о том долгом иути, который книга ирошла от издателя до библиотеки и в конечном итоге до Вас.

Правила использовапия

Комиания Google гордится тем, что сотрудничает с библиотеками, чтобы иеревести книги, иерешедшие в свободный достуи, в цифровой формат и сделать их широкодостуиными. Книги, иерешедшие в свободный достуи, иринадлежат обществу, а мы лишь хранители этого достояния. Тем не менее, эти книги достаточно дорого стоят, иоэтому, чтобы и в дальнейшем иредоставлять этот ресурс, мы иредириняли некоторые действия, иредотвращающие коммерческое исиользование книг, в том числе установив технические ограничения на автоматические заиросы.

Мы также иросим Вас о следующем.

- Не исиользуйте файлы в коммерческих целях.
  Мы разработали ирограмму Поиск книг Google для всех иользователей, иоэтому исиользуйте эти файлы только в личных, некоммерческих целях.

- Не отиравляйте автоматические заиросы.
  Не отиравляйте в систему Google автоматические заиросы любого вида. Если Вы занимаетесь изучением систем машинного иеревода, оитического расиознавания символов или других областей, где достуи к большому количеству текста может оказаться иолезным, свяжитесь с нами. Для этих целей мы рекомендуем исиользовать материалы, иерешедшие в свободный достуи.

- Не удаляйте атрибуты Google.
  В каждом файле есть "водяной знак" Google. Он иозволяет иользователям узнать об этом ироекте и иомогает им найти доиолнительные материалы ири иомощи ирограммы Поиск книг Google. Не удаляйте его.

- Делайте это законно.
  Независимо от того, что Вы исиользуйте, не забудьте ироверить законность своих действий, за которые Вы несете иолную ответственность. Не думайте, что если книга иерешла в свободный достуи в США, то ее на этом основании могут исиользовать читатели из других стран. Условия для иерехода книги в свободный достуи в разных странах различны, иоэтому нет единых иравил, иозволяющих оиределить, можно ли в оиределенном случае исиользовать оиределенную книгу. Не думайте, что если книга иоявилась в Поиске книг Google, то ее можно исиользовать как угодно и где угодно. Наказание за нарушение авторских ирав может быть очень серьезным.

О программе Поиск кпиг Google

Миссия Google состоит в том, чтобы организовать мировую информацию и сделать ее всесторонне достуиной и иолезной. Программа Поиск книг Google иомогает иользователям найти книги со всего мира, а авторам и издателям - новых читателей. Полнотекстовый иоиск ио этой книге можно выиолнить на странице `http://books.google.com/`

HARVARD LAW LIBRARY

Received JUN 12 1930

Kratkiĭ Sistematicheskiĭ Spisok

Глубокоуважаемому Ивану Петровичу на память от составителя

Совершенно секретно.

(Не подлежитъ оглашенію).

19 20/XII 03 г.

КРАТКІЙ

СИСТЕМАТИЧЕСКІЙ СВОДЪ

ДѢЙСТВУЮЩИХЪ

ЗАКОНОПОЛОЖЕНІЙ

И

ЦИРКУЛЯРНЫХЪ РАСПОРЯЖЕНІЙ,

относящихся до обязанностей чиновъ Губернскихъ Жандармскихъ Управленій по наблюденію за мѣстнымъ населеніемъ и по производству дознаній.

СОСТАВИЛЪ

Полковникъ ДОБРЯКОВЪ,

Завѣдывающій Судною частью Штаба Отдѣльнаго Корпуса Жандармовъ.

С.-ПЕТЕРБУРГЪ.

Типографія Штаба Отд. Корп. Жанд., Спасская, № 17.

1903.

Напечатано по распоряженію Штаба Отдѣльнаго Корпуса Жандармовъ.

JUN 12 1930

ОГЛАВЛЕНІЕ.

стр.

Составъ Отдѣльнаго Корпуса Жандармовъ, его управленіе, права начальствующихъ лицъ; назначеніе чиновъ сего Корпуса и размѣщеніе ихъ по пунктамъ. 7

ЧАСТЬ ПЕРВАЯ.

Обязанности чиновъ Губернскихъ Жандармскихъ Управленій по наблюденію за мѣстнымъ населеніемъ.

Отдѣлъ 1. Общія положенія о негласномъ наблюденіи за мѣстнымъ населеніемъ и объ организаціи розыскной части 25
Отдѣлъ 2. О негласномъ наблюденіи и негласномъ полицейскомъ надзорѣ 51
Отдѣлъ 3. О розыскѣ лицъ, укрывающихся отъ преслѣдованія властей 101
Отдѣлъ 4. О наблюденіи за иностранными развѣдчиками. . 113
Отдѣлъ 5. О сообщеніи свѣдѣній о политической благонадежности разныхъ лицъ по запросамъ правительственныхъ и общественныхъ учрежденій 125
Отдѣлъ 6. О сообщеніяхъ и донесеніяхъ по наблюденію за мѣстнымъ населеніемъ 133
Отдѣлъ 7. О представленіи годовыхъ отчетовъ по наблюдательной дѣятельности 155
Отдѣлъ 8. Особыя спеціальныя обязанности Жандармскихъ чиновъ, находящихся на пограничныхъ пунктахъ, по наблюденію за лицами, проѣзжающими чрезъ границу . 159

ЧАСТЬ ВТОРАЯ.

О производствѣ дознаній.

стр.

Отдѣлъ 1. Общія положенія 205
Отдѣлъ 2. О порядкѣ дѣйствій чиновъ Губернскихъ Жандармскихъ Управленій по изслѣдованію общихъ преступленій 211
Отдѣлъ 3. О порядкѣ дѣйствій чиновъ Губернскихъ Жандармскихъ Управленій при производствѣ дознаній по государственнымъ преступленіямъ 227
Отдѣлъ 4. Особый порядокъ возбужденія дознаній по нѣкоторымъ государственнымъ преступленіямъ 225
Отдѣлъ 5. О сообщеніяхъ присутственнымъ мѣстамъ и должностнымъ лицамъ о возбужденіи дознаній и о привлеченія въ качествѣ обвиняемыхъ 255
Отдѣлъ 6. О производствѣ обысковъ 260
Отдѣлъ 7. О пріобщеніи къ дѣламъ предметовъ въ качествѣ вещественныхъ доказательствъ и о сохраненіи документовъ 263
Отдѣлъ 8. О принятіи мѣръ пресѣченій противъ обвиняемыхъ въ государственныхъ преступленіяхъ. 269
Отдѣлъ 9. О составленіи протоколовъ допросовъ 277
Отдѣлъ 10. О собраніи свѣдѣній о личностяхъ обвиняемыхъ 279
Отдѣлъ 11. О вызовѣ экспертовъ. 281
Отдѣлъ 12. О производствѣ осмотра и выемки почтовой и телеграфной корреспонденціи 283
Отдѣлъ 13. Объ освидѣтельствованіи состоянія умственныхъ способностей обвиняемыхъ. 285
О розыскѣ обвиняемыхъ, о составленіи протоколовъ примѣтъ арестованныхъ и о снятіи съ нихъ фотографій 289
Отдѣлъ 14. Объ исполненіи отдѣльныхъ слѣдственныхъ дѣйствій. 293
Отдѣлъ 15. О препровожденіи оконченныхъ дознаній Прокурору Палаты 295
Отдѣлъ 16. О порядкѣ производства дознаній о военно-служащихъ. 299
Отдѣлъ 17. О порядкѣ содержанія подъ стражей политическихъ арестантовъ и о препровожденіи ихъ подъ конвоемъ 303
Отдѣлъ 18. О производствѣ дознаній (переписокъ) въ порядкѣ Положенія о Государственной Охранѣ, 14 Августа 1881 года 327

стр.

Отдѣлъ 19. Объ отчетности по производству дознаній въ порядкѣ ст. 1035 у. уг. с., и переписокъ о политической неблагонадежности, на основаніи Положенія о Государственной охранѣ 14 Авг. 1881 г. 375

Отдѣлъ 20. О денежныхъ расходахъ при производствѣ дознаній и при исполненіи наблюдательныхъ обязанностей 387

ПРИЛОЖЕНІЯ.

Приложеніе № 1. 1) Указъ Правительствующему Сенату отъ 27 Іюня 1896 г. (Собраніе Узаконеній и распоряженій Правительства 9 Іюля 1896 г. № 83; ст. 895) . 395

2) Прик. по Отд. Корп. Жанд. отъ 30 Іюля 1896 г. за № 59 . 396

3) Цирк. Д-та Полиціи отъ 13 Іюля 1898 г. № 3385 . . . 399

4) Высочайше утвержденныя 25 Іюня 1898 г. основныя положенія устройства розыскной части по дѣламъ политическаго свойства въ Привислинскомъ краѣ . . . —

5) Прик. по Корпусу 18 Сентября 1900 г. № 93 401

О Помощникѣ Варшавскаго Генералъ-Губернатора по полицейской части 402

6) Прик. по Корп. Жанд. 9 Іюля 1902 г. № 62 410

7) Изъ Пр. по К. Ж. 1902 г. № 79 411

Приложеніе № 2. 1) Собр. Узак. и распор. Прав. отъ 6 Іюня 1896 г. № 69 (ст. 720) Именной Высочайшій Указъ Правительствующему Сенату отъ 23 Мая 1896 г. . . . . —

2) Прик. по Воен. Вѣд. отъ 13 Іюня 1896 г. за № 132 . . 412

3) Собр. Узак. и расп. Прав. отъ 19 Декабря 1897 г. № 153 (ст. 1912). Именной Высочайшій Указъ Правительствующему Сенату отъ 13 Декабря 1897 г. . . . 413

4) Собр. Узак и расп. Прав. отъ 23 Января 1898 г. № 11 (ст. 133) Именной Высочайшій Указъ Правительствующему Сенату отъ 8 Января 1898 г. . . . . —

5) Собр. узак. и расп. Прав. отъ 5 Мая 1900 г. за № 48 (ст. 910). Указъ Правительствующему Сенату отъ 20 Апрѣля 1900 г. 415

Приложеніе № 3 (къ стр. 9). 1) Приказъ по В. В. 1896 г. № 184 см. въ Приложеніи № 1, п. 2-й (Прик. К. Ж. 30 Іюля 1896 г. № 59) 416

2) Прик. по Корп. Жанд. 1896 г. № 71 . . . . . —

Приложеніе № 4 (къ стр. 10). Ст. 312 и 368 тома I, ч. II Св. Зак. изд. 1892 г. (Учрежд. Министерствъ) . . . . —

Приложеніе № 5 (къ стр. 11). Ст. 319 т. I ч. II Учр. Мин. (по продолж. 1902 года) 417

Приложеніе № 6 (къ стр. 16). Форма секретной записки для донесеній по наблюдательной части и при производствѣ дознаній 418

стр.

Приложеніе № 7 (къ стр. 17). 1) Правила о призывѣ войскъ для содѣйствія гражданскимъ властямъ, приложенныя къ ст. 54 (примѣч. 2) т. II, ч. I, Общ. Учр. Губ, по Продолженію 1886 года). 419
2) Ст. 1151, т. VI Уст. Тамож., по Продолж. 1886 г. (Нынѣ ст. 881 Устава Таможеннаго, изд. 1892 г.) 425
3) Ст. 1 Приложенія къ примѣчанію 1-му ст. 1320 т. VI Уст. Таможеннаго по Продолж. 1886 г. . . . . —
Приложеніе № 8 (къ стр. 18). 1) Ст. 183 Общ. Росс. жел. дорогъ, т. XII, ч. I Св. Зак. изданія 1886 г. . . . . —
2) Ст. 693 Тома II (Общее Учрежденіе Губерн.) Св. Зак. изд. 1892 г. . . . . —
Приложеніе № 9 (къ стр. 19). 1) § 48. Положеніе о Корпусѣ Жандармовъ 1867 г. 426
2) Примѣчаніе 2 къ ст. 869 (Общ. Учрежд. Губ.) Св. Зак. изд. 1892 г.) . . . . . —
Приложеніе № 10 (къ стр. 19). 1) Ст. 468 (Примѣч. 2), т. II, ч. I (Общ. Учреж. Губ.) Св. Зак. изд. 1876 г. (нынѣ ст. 258 т. II Общ. Учрежд. Губ. изд. 1892 г.) . 427
2) Тамъ же, ст. 481 (Примѣч. 1) по Продолженію 1886 г. (по изд. 1892 г. примѣчаніе къ ст. 869) . . . . —
3) Тамъ же, ст. 658 (Примѣч. 2). изд. 1876 г. (по изд. 1892 г. примѣчаніе 2 ст. 429) . . . . . —
4) Тамъ же, пункт. 3 Приложенія къ ст. 1300 (Примѣч. 2), по Продолженію 1886 г. (по изд. 1892 г. примѣч. 2 ст. 951) . . . . . —
Приложеніе № 11 (къ стр. 19). 1) Ст. 12 Уст. о ссыльныхъ т. XIV Св. Зак. по Продолж. 1902 г. . . . . —
Положеніе о Шлиссельбургской тюрьмѣ 428
Приложеніе № 12 (къ стр. 12). Прик. по Корп. Жанд. 24 Января 1902 г. № 7 429
Приложеніе № 13 (къ стр. 20). 1) Изъ ст. 384 кн. III Св. В. П. 1869 г. изд. 2. . . . . —
2) Ст. 402 кн. III Св. В. П. 1869 г. изд. 2 . . . . . —
3) Примѣчаніе къ ст. 104 кн. V Св. В. П. 1869 г. . . . 430
Приложеніе № 14 (къ стр. 21). Инструкція крѣпостнымъ жандармскимъ командамъ, утвержденная Военнымъ Министромъ . . . . . —
Приложеніе № 15 (къ стр. 21). Примѣчаніе 2 къ ст. 279 тома II Общ. Учрежд. Губ. (Св. Зак. изд. 1892 г. и Цирк. Штаба Корп. Жанд. 1889 г. № 32 444
Приложеніе № 16 (къ стр. 23). Форма росписанія о размѣщеніи чиновъ такого-то Губернскаго Жандармскаго Управленія 445
Приложеніе № 17 (къ стр. 59). 1) Изъ Собр. Узак. и расп. 1889 г № 74 (ст. 994) 448
2) Изъ Положенія о главномъ по фабричнымъ и горнозаводскимъ дѣлалъ присутствія (Объявлено въ Собр. Узак. 1899 г., № 74) 451

стр.
3) Наказъ чинамъ фабричной инспекціи 455
4) Инструкція чинамъ полиціи по надзору за благоустройствомъ и порядкомъ на фабрикахъ и заводахъ, а также на частныхъ горныхъ заводахъ и промыслахъ 497
Приложеніе № 18 (къ стр. 72). Изъ т. XIV Уст. о паспорт. изд. 1890 г. 503
Приложеніе № 19 (къ стр. 85, 86, 88 и 89). Цирк. М-ва Внутр. Дѣлъ по Д-ту Полиціи 1 Декабря 1889 г. № 4113 (О негласномъ полицейскомъ надзорѣ и формы донесеній) 505
Приложеніе № 20 (къ стр. 101). Вѣдомость о лицахъ, подлежащихъ розыску 525
Приложеніе № 21 (къ стр. 155). Вѣдомость о дѣятельности чиновъ Губернскаго Жандармскаго Управленія по производству дознаній и наблюдательной части . . 528
Приложеніе № 22 (къ стр. 160). 1) Главнѣйшія статьи изъ Устава Таможеннаго (Св. Зак. томъ VI изд. 1892 г.) . 534
2) Главнѣйшія статьи Устава о паспортахъ (Св. Зак. томъ XIV, изд. 1890 г.) 563
Приложеніе № 23 (къ стр. 179). (Приложеніе къ статьѣ 1320. Т. VI уст. Тамож. суд. 1857 г.). Правила для пропуска пріѣзжающихъ изъ-за границы въ Кронштадтъ и въ С.-Петербургъ и отъѣзжающихъ за границу пассажировъ на пароходахъ и купеческихъ судахъ. Выс. утверж. 19 Апрѣля 1857 г. 600
Приложеніе № 24. Форма сообщеній прокурорскому надзору и полиціи 601
Приложеніе № 25 (къ стр. 375). Формы донесеній въ Департаментъ Полиціи. Лит. А, Б, В и Г 607
Приложеніе № 26 (къ стр. 274). Вѣдомость о лицахъ, привлеченныхъ къ формальнымъ дознаніямъ и проживающимъ въ раіонѣ Жандармскаго Управленія 615
Приложеніе № 27 (къ стр. 275) Книга для записи залоговъ и другихъ суммъ 616
Приложеніе № 28 (къ стр. 277). Форма протоколовъ допроса 622
Приложеніе № 29. 1) О ношеніи статскаго платья 625
2) Краткое наставленіе нижнимъ чинамъ Губ. Жанд. Управленій, коимъ они должны руководствоваться при наблюденіи во ввѣренномъ мнѣ участкѣ 627
3) Правила употребленія полицейскими и жандармскими чинами въ дѣло оружія 630
Приложеніе № 30 (къ стр. 291). Протоколъ примѣтъ . . . 643
Приложеніе № 31. Къ цирк. Штаба Отд. Корп. Жандарм. 1903 г. № 1. Форма квитанціи 649

Въ виду поступающихъ отъ чиновъ Отдѣльнаго Корпуса Жандармовъ требованій о высылкѣ изданнаго мною въ 1895 и 1897 г.г. «Краткаго Систематическаго Свода дѣйствующихъ законоположеній и циркулярныхъ распоряженій, относящихся до обязанностей чиновъ Губернскихъ Жандармскихъ Управленій по наблюденію за мѣстнымъ населеніемъ и по производству дознаній», означенный Сводъ вновь пересмотрѣнъ и дополненъ распоряженіями, объявленными по 1-е Января 1903 г.

Отъ составителя.

Спеціальныя обязанности чиновъ Губернскихъ Жандармскихъ Управленій заключаются, главнымъ образомъ, въ производствѣ дознаній по общимъ и государственнымъ преступленіямъ, а также въ негласномъ наблюденіи за мѣстнымъ населеніемъ, съ цѣлью предупрежденія и обнаруженія таковыхъ преступленій.

При исполненіи этихъ обязанностей, Жандармскіе чины, на основаніи ст. 690 кн. III Св. В. П. 1869 г. изд. 2-е, должны руководствоваться какъ законоположеніями, изложенными въ Уставѣ Уголовнаго Судопроизводства (ст. 53 $\frac{1}{}$, 261 $\frac{1-13}{}$, 488 $\frac{1-5}{}$, 1035 $\frac{1-16}{}$), такъ и разъясненіями и указаніями своего Жандармскаго Начальства, которыя они получаютъ въ настоящее время отъ Д-та Полиціи Министерства Внутреннихъ Дѣлъ (656 кн. III Св. Воен. Пост. 1869 г. изд. 2).

Съ цѣлью облегченія наведенія необходимыхъ для чиновъ Корпуса Жандармовъ справокъ, а также для ознакомленія вновь переводимыхъ въ Корпусъ г.г. офицеровъ съ спеціальными обязанностями чиновъ Губернскихъ Жандармскихъ Управленій, всѣ относящіяся къ таковой службѣ законоположенія и распоряженія выс-

шаго Жандармскаго Начальства изложены въ настоящей книгѣ *въ систематическомъ порядкѣ*, по отдѣламъ, подробно означеннымъ въ Оглавленіи, помѣщенномъ въ концѣ книги.

Настоящій Сводъ, какъ заключающій въ себѣ секретныя распоряженія, можетъ находиться только у чиновъ Жандармскаго Корпуса.

Полковникъ Добряковъ.

Составъ Отдѣльнаго Корпуса Жандармовъ, его управленіе, права начальствующихъ лицъ; назначеніе чиновъ сего Корпуса и размѣщеніе ихъ по пунктамъ.

Общее устройство Корпуса Жандармовъ.

Изъ кн. III Св. В. П. 1869 г. изд. 2 (1890 г.). Раздѣлъ V.

Ст. 654. Отдѣльный Корпусъ Жандармовъ составляютъ слѣдующія части:

1) Главное Управленіе;

2) Управленіе Округовъ Варшавскаго *) и Сибирскаго *);

3) Губернскія и Областныя Жандармскія Управленія и Жандармскія Управленія въ городахъ Одессѣ и Омскѣ;

4) Уѣздныя Жандармскія Управленія;

5) Дополнительный штатъ Губернскихъ Жандармскихъ Управленій;

6) Шлиссельбургское Жандармское Управленіе, съ пѣшею при немъ жандармскою командою;

7) Жандармскія Полицейскія Управленія желѣзныхъ дорогъ;

8) С.-Петербургскій, Московскій и Варшавскій Жандармскіе дивизіоны;

---

*) 1) Управленіе Варшавскаго Жанд. Округа упразднено Выс. повелѣніемъ 23 Мая 1896 г. и учреждена должность Помощника Варшавскаго Генералъ-Губернатора по полицейской части (см. Пр. В. В. 1896 г. № 184 въ Приложеніи № 1).

2) Управленіе Сибирскаго Жанд. Округа упразднено Высоч. повел. 20 Іюня 1902 г. (См. Пр. по В. В. 1902 г. № 249—Пр. по К. Ж. 1902 г. № 62 и 79 въ Приложеніи № 1, п.п. 6 и 7).

9) Одесская городская конная Жандармская команда;
10) Крѣпостныя Жандармскія команды;
11) Состоящія при войскахъ полевые Жандармскіе эскадроны.

Примѣчаніе 1. Крѣпостныя Жандармскія команды учреждаются на основаніяхъ, изложенныхъ въ этомъ Отдѣлѣ I, въ тѣхъ крѣпостяхъ, въ которыхъ это будетъ признано необходимымъ Военнымъ Министромъ.

Примѣчаніе 2. Полевые Жандармскіе эскадроны изъяты изъ подчиненія Шефу Жандармовъ. Организація, кругъ дѣятельности и подчиненность ихъ опредѣляется особымъ о нихъ Положеніемъ.

Ст. 655. Число чиновъ и лошадей въ частяхъ Корпуса опредѣляется штатами. Личный составъ дополнительнаго штата Губернскихъ и Областныхъ Жандармскихъ Управленій и Уѣздныхъ Жандармскихъ Управленій измѣняется по усмотрѣнію Шефа Жандармовъ, не выходя изъ общаго числа чиновъ, штатами опредѣленнаго. Онъ же назначаетъ и мѣста расположенія сихъ частей. О всѣхъ измѣненіяхъ, какія будутъ дѣлаемы по симъ предметамъ Шефомъ Жандармовъ, онъ сообщаетъ для свѣдѣнія Военному Министру.

Ст. 656. Главное начальствованіе надъ Отдѣльнымъ Корпусомъ Жандармовъ принадлежитъ Министру Внутреннихъ Дѣлъ съ званіемъ Шефа Жандармовъ; ближайшее же завѣдываніе названнымъ Корпусомъ ввѣряется одному изъ Товарищей Министра Внутреннихъ Дѣлъ, съ наименованіемъ Командиромъ Отдѣльнаго Корпуса Жандармовъ *).

Шефъ Жандармовъ и Командиръ Корпуса дѣйствуетъ по строевой, хозяйственной, инспекторской и военно-судебной частямъ, чрезъ Штабъ Отдѣльнаго Корпуса Жандармовъ, а по предметамъ, относящимся до обнаруженія и изслѣдованіи преступленій чинами

---

*) Должность Тов. Министра Внутреннихъ Дѣлъ Завѣдывающаго полиціей и Командира Корпуса Жандармовъ была упразднена Выс. Указомъ въ 23 день Мая 1896 г. и учреждена должность Помощника Шефа Жандармовъ. Затѣмъ, Высочайшимъ Указомъ 20 Апрѣля 1900, должность Помощника Шефа Жандармовъ упразднена и учреждена должность Товарища Министра Внутреннихъ Дѣлъ, съ правами, присвоенными существующимъ подобнымъ должностямъ Товарищей Министра (См. Приложеніе № 2, гдѣ приведены Собр. Узаконеній: 1896 г. № 69; 1897 г. № 133; 1898 г.. № 11 и 1900 г. № 48).

Корпуса, чрезъ Департаментъ Полиціи Министерства Внутреннихъ Дѣлъ.

Ст. 657. Управленіе Жандармскими Округами, со всѣми частями въ нихъ находящимися, ввѣряется особымъ Начальникамъ.

Ст. 658. Губернскія и областныя Жандармскія Управленія, а равно всѣ жандармскія части въ губерніи или области, подчиняются Начальникамъ названныхъ Управленій, за исключеніемъ:

1) Жандармскихъ полицейскихъ Управленій, Шлиссельбургскаго Жандармскаго Управленія и С.-Петербургскаго и Варшавскаго Жандармскихъ дивизіоновъ. Изъ числа названныхъ частей Варшавское Жандармское полицейское Управленіе желѣзныхъ дорогъ и Жандармскій дивизіонъ подчиняются непосредственно Начальнику Варшавскаго Жандармскаго Округа, прочія же перечисленныя въ этомъ пунктѣ жандармскія части подчиняются Начальнику Штаба Отдѣльнаго Корпуса Жандармовъ, на правахъ Начальника дивизіи *).

2) Шлиссельбургской пѣшей команды, которая подчиняется Начальнику Шлиссельбургскаго Жандармскаго Управленія, на тѣхъ же основаніяхъ, на какихъ жандармскія части въ губерніи подчиняются Начальникамъ Губернскихъ Жандармскихъ Управленій.

Примѣчаніе. Крѣпостныя Жандармскія команды имѣютъ двоякое подчиненіе: а) *при состояніи крѣпости въ мирномъ положеніи* онѣ подчиняются: аа) по исполненію военно-полицейскихъ обязанностей—Начальнику Крѣпостнаго Штаба и бб) по исполненію общихъ обязанностей, лежащихъ на чи-

---

*) 1) Варшавское Жанд. Пол. упр. жел. дороги подчинено Нач. Штаба Корпуса на общихъ основаніяхъ, а Варшавскій Жанд. дивизіонъ подчиненъ Нач. Варшавскаго Губ. Жанд. Упр., на правахъ Начальника дивизіи (См. въ Приложеніи № 3: Пр. В. В. 1896 г. № 184 и Пр. К. Ж. 1896 г. № 71).

2) Жанд. Полиц. Упр. Сибирской, Забайкальской и Уссурійской жел. дор., а равно и управленія, имѣющія быть сформированными при постройкѣ Сибирской жел. дороги, были подчинены Нач. Сибирскаго Жанд. Округа, на правахъ Нач. дивизіи (Пр. В. В. 1898 г. № 28), а съ упраздненіемъ округа подчинены Начальнику Штаба Корп. Жанд. (Прик. В. В. 1902 г. № 249 и по К. Ж. 1902 г. № 62).

3) Врачебная часть съ ея чинами въ С.-Петербургскомъ, Варшавскомъ и Московскомъ Жанд. дивизіонахъ и въ Одесской городской конн. Жанд. ком. подчинена, на основаніяхъ, опредѣленныхъ Положеніемъ о военно-окружныхъ управленіяхъ (Св. В. В. 1869 г. кн. II) Военно Окружнымъ Медицинскимъ Инспекторамъ военныхъ округовъ, гдѣ расположены части (Пр. В. В. 1897 г. № 345).

нахъ Отдѣльнаго Корпуса Жандармовъ и въ отношеніи довольствія и комплектованія,—Начальнику мѣстнаго Губернскаго Жандармскаго Управленія; б) *при состояніи же крѣпости на военномъ или въ осадномъ положеніи*, команды эти поступаютъ въ полное и исключительное подчиненіе Начальнику крѣпостнаго Штаба.

О ШЕФѢ ЖАНДАРМОВЪ *).

Ст 659. Шефъ Жандармовъ (см. выше ст. 656) есть Главноначальствующій надъ всѣми управленіями и частями Отдѣльный Корпусъ Жандармовъ составляющими, за исключеніемъ состоящихъ при войскахъ полевыхъ Жандармскихъ эскадроновъ. Онъ имѣетъ высшій надзоръ за точнымъ исполненіемъ чинами Корпуса своихъ обязанностей и заботится о благосостояніи всѣхъ частей Корпуса (п. 1 Выс. Указа 6 Янв. 1898 г. изъ Собр. Узак. 23 Января 1898 г. № 11).

Ст. 660. Ему принадлежитъ высшее руководство дѣятельностью чиновъ Корпуса Жандармовъ по обнаруженію и изслѣдованію преступленій. (Тамъ-же, п. 2).

Ст. 661. По всѣмъ вопросамъ, требующимъ на основаніи дѣйствующихъ законовъ Высочайшаго разрѣшенія, онъ испрашиваетъ Высочайшія указанія. (Тамъ-же, п. 3).

Ст. 662. Онъ представляетъ непосредственно на Высочайшее благоусмотрѣніе; а) объ опредѣленіи и переводѣ изъ другихъ вѣдомствъ въ Корпусъ штабъ и оберъ-офицеровъ и классныхъ чиновниковъ; б) о назначеніи чиновъ на тѣ должности по Корпусу, замѣщеніе которыхъ должно быть объявлено въ Высочайшихъ приказахъ; в) объ увольненіи чиновъ Корпуса въ отпуски, съ сохраненіемъ содержанія, на сроки свыше установленныхъ закономъ; и г) о наградахъ чинамъ Корпуса. (Тамъ-же, п. 4).

*) Права Министра Внутреннихъ Дѣлъ по званію Шефа Жандармовъ изложены также въ ст. 312 части 2-й, тома 1-го (Учрежденіе Министерствъ) Св. Зак. изд. 1892 г. См. въ Приложеніи № 4.

О КОМАНДИРѢ ОТДѢЛЬНАГО КОРПУСА ЖАНДАРМОВЪ *)

Ст. 663. Командиръ Отдѣльнаго Корпуса Жандармовъ назначается Указомъ Правительствующему Сенату, о таковомъ назначеніи объявляется по военному вѣдомству Высочайшимъ приказомъ.

Ст. 664. Въ управленіи Корпусомъ въ строевомъ, инспекторскомъ и военно-судебномъ отношеніяхъ Командиръ Отдѣльнаго Корпуса Жандармовъ пользуется правами Главнаго Начальника Военнаго округа.

Ст. 665. Онъ инспектируютъ части Корпуса, когда признаетъ нужнымъ, производя это лично или черезъ Начальника Штаба и его Помощника, или же чрезъ генераловъ и штабъ-офицеровъ, при немъ состоящихъ. О послѣдствіяхъ всѣхъ вообще инспекторскихъ смотровъ по Отдѣльному Корпусу Жандармовъ онъ доноситъ Военному Министру.

Ст. 666. Онъ назначаетъ, приказами по Корпусу, Начальниковъ всѣхъ Жандармскихъ управленій и Жандармскихъ командъ и всѣхъ штабъ и оберъ-офицеровъ въ этихъ частяхъ состоящихъ, а равно и офицеровъ Жандармскихъ дивизіоновъ, кромѣ командировъ оныхъ.

Ст. 667. Онъ имѣетъ право перемѣщать штабъ и оберъ-офицеровъ и классныхъ чиновниковъ Корпуса изъ одной должности въ другую собственною властью, съ объявленіемъ о томъ въ приказѣ по Корпусу.

О НАЧАЛЬНИКѢ ШТАБА ОТДѢЛЬНАГО КОРПУСА ЖАНДАРМОВЪ И ЕГО ПОМОЩНИКѢ.

Ст. 668. Начальникъ Штаба Отдѣльнаго Корпуса Жандармовъ есть ближайшій исполнитель распоряженій Шефа Жандармовъ и Командира Отдѣльнаго Корпуса Жандармовъ по строевой части.

Ст. 669. Начальникъ Штаба Корпуса Жандармовъ назначается по непосредственному Высочайшему усмотрѣнію Высочайшимъ

---

*) См. выше примѣчаніе къ ст. 656и въ Приложеніи № 5 ст. 319 т. I Учрежд. Мин. по продолж. 1902 г.

приказомъ. Онъ пользуется правами, присвоенными Начальникамъ Штабовъ Военныхъ Округовъ.

Ст. 670. Онъ докладываетъ Командиру Отдѣльнаго Корпуса Жандармовъ поступающія на его имя и на имя Шефа Жандармовъ бумаги, относящіеся къ предметамъ вѣдѣнія Штаба, и объявляетъ приказанія какъ Шефа, такъ и Командира Корпуса.

Ст. 671. Онъ долженъ имѣть всѣ тѣ о Корпусѣ Жандармовъ свѣдѣнія, которыя необходимы какъ для соображеній Шефа Жандармовъ или Командира Отдѣльнаго Корпуса Жандармовъ, такъ и для исполнительныхъ распоряженій по ввѣренному ему Штабу

Ст. 672. Онъ инспектируетъ одинъ разъ въ годъ части Корпуса, непосредственно ему подчиненныя, производя это лично или чрезъ того, кому поручитъ.

Ст. 673. Обязанности Начальника Штаба Отдѣльнаго Корпуса Жандармовъ въ отношеніи частей Штаба состоятъ: 1) въ направленіи дѣйствій сихъ частей; 2) въ наблюденіи за успѣшнымъ движеніемъ дѣлъ въ Штабѣ и 3) въ ревизіи дѣлъ Штаба.

Ст. 674. Помощникъ Начальника Штаба Отдѣльнаго Корпуса Жандармовъ избирается Шефомъ Жандармовъ и назначается Высочайшимъ приказомъ. Онъ пользуется правами, присвоенными Помощникамъ Начальниковъ Штабовъ Военныхъ Округовъ.

Ст. 675. Онъ подчиняется непосредственно Начальнику Штаба Отдѣльнаго Корпуса Жандармовъ, облегчая его въ занятіяхъ по управленію Штабомъ.

Ст. 676 На Помощника Начальника Штаба возлагаются обязанности предсѣдателя Хозяйственнаго Комитета *) по управленію зданіями, принадлежащими Штабу Отдѣльнаго Корпуса Жандармовъ.

Ст. 677. Въ отсутствіе Начальника Штаба, или во время его болѣзни, Помощникъ вступаетъ въ исправленіе его должности.

О ПРОЧИХЪ ЧИНАХЪ ОТДѢЛЬНАГО КОРПУСА ЖАНДАРМОВЪ.

Ст. 678. Начальники Жандармскихъ Округовъ назначаются Высочайшими приказами. По управленію Округами они пользуются правами Начальника дивизіи **).

---

*) Распоряженія по ремонту и содержанію зданій Штаба производятся безъ участія Хозяйственнаго Комитета (Пр. по Корп Жанд. 1902 г. № 7 въ Приложеніи № 12).

**) Округа упразднены.

Ст. 679. Командиры Жандармскихъ дивизіоновъ, старшіе адъютанты въ Штабѣ Корпуса и Управленіяхъ Округовъ и личные адъютанты назначаются Высочайшими приказами, Начальники всѣхъ Жандармскихъ Управленій и командъ и всѣ штабъ и оберъ-офицеры, состоящіе въ этихъ частяхъ, а равно офицеры Жандармскихъ дивизіоновъ, назначаются Командиромъ Отдѣльнаго Корпуса Жандармовъ, его Приказами по Корпусу.

Примѣчаніе. Начальники крѣпостныхъ Жандармскихъ командъ избираются Командиромъ Отдѣльнаго Корпуса Жандармовъ изъ оберъ-офицеровъ *) этого Корпуса по соглашенію съ Главнымъ Начальникомъ Военнаго Округа, въ раіонѣ коего находится крѣпость.

Ст. 680. Командиры Жандармскихъ дивизіоновъ, Начальники Губернскихъ и Областныхъ и Шлиссельбургскаго Жандармскихъ Управленій и Жандармскихъ Управленій въ городахъ Одессѣ и Омскѣ, равно Начальники Жандармскихъ полицейскихъ Управленій желѣзныхъ дорогъ, пользуются правами полковыхъ командировъ. Начальники крѣпостныхъ Жандармскихъ командъ пользуются, при состояніи крѣпости на мирномъ положеніи, правами командира неотдѣльнаго баталіона, съ объявленіемъ же военнаго или осаднаго положенія,—правами командира отдѣльнаго баталіона: въ послѣднемъ случаѣ имъ же подчиняются всѣ жандармскія части, состоящія при войскахъ, составляющихъ гарнизонъ крѣпости **). Помощники Начальниковъ Губернскихъ и Областныхъ Жандармскихъ Управленій, Начальники Уѣздныхъ Жандармскихъ Управленій и Начальники Одесской конной и Шлиссельбургской пѣшей Жандармскихъ командъ пользуются правами эскадронныхъ командировъ.

Примѣчаніе. 1) Начальникъ Московскаго Жандармскаго Управленія, по отношенію къ Московскому Жандармскому дивизіону, пользуется правами Начальника дивизіи ***).

---

*) Нач. Команды могутъ быть и Подполковники (Прик. В. В. 1894 г. № 100).

**) Съ объявленіемъ крѣпости на военномъ или осадномъ положеніи. всѣ жандармскія части, состоящія при войскахъ, составляющихъ гарнизонъ крѣпости, подчиняются Начальнику Крѣпостнаго Штаба (примѣчаніе къ ст. 600 кн. V Св. В. П. 1869 г).

***) Начальникъ Варшавскаго Губ. Жанд. Управленія по отношенію къ Варшавскому Жанд. дивизіону пользуется правами Начальника дивизіи (Пр. по Корп. Жанд. 1896 г. № 71).

Ст. 681. Въ случаѣ отсутствія или болѣзни Начальника Жандармскаго Округа, должность его исправляетъ: въ Варшавскомъ Округѣ *)—лицо, по особому каждый разъ назначенію Шефа Жандармовъ, а въ Сибирскомъ—Начальникъ Жандармскаго Управленія города Омска **).

Ст. 683. Въ случаѣ отсутствія или болѣзни Начальниковъ С.-Петербургскаго и Московскаго Губернскихъ Жандармскихъ Управленій и Начальника Шлиссельбургскаго Жандармскаго Управленія, должности ихъ исправляютъ ихъ Помощники. При отсутствіи же или болѣзни Начальниковъ прочихъ Губернскихъ Жандармскихъ Управленій и Начальника Варшавскаго Жандармскаго полицейскаго Управленія желѣзныхъ дорогъ, вышеназванныя должности исправляются адъютантами Управленій, если это не будетъ поручено другимъ лицамъ ***).

---

*) См. выше примѣчаніе къ ст. 654.

**) По Всеподданнѣйшему докладу Шефа Жандармовъ, въ 20 день Апрѣля 1895 г., было Высочайше повелѣно квартиру Нач. Сибирскаго Жанд. Округа перемѣстить въ г. Иркутскъ (Пр. по Корп. Жанд. 1895 г. № 43).

***) 1) При увольненіи въ отпускъ Начальника Крѣпостной Жандармской команды, должность его исправляетъ Адъютантъ Управленія (Циркулярное предпис. Штаба Корп. Жандармовъ 29 Ноября 1888 г. № 6921).

2) Начальники Жандармскихъ Управленій, находясь (во время отъѣзда своего изъ губернскаго города на пункты), въ районѣ ввѣренныхъ ихъ наблюденію мѣстностей, должностей не сдаютъ помощникамъ или начальникамъ отдѣленій, а лишь уполномачиваютъ адъютантовъ вскрывать въ свое отсутствіе почту и разрѣшаютъ имъ испрашивать, въ необходимыхъ случаяхъ и по экстреннымъ вопросамъ, почтою или по телеграфу, распоряженій и указаній Начальниковъ Управленій по мѣсту ихъ пребыванія и вести текущую переписку, не требующую распоряженій нач. управленій. Въ этихъ послѣднихъ случаяхъ исполнительныя бумаги должны быть подписываемы Адъютантомъ съ прибавкою словъ: «За отсутствіемъ Начальника Управленія» (Изъ Цирк. предпис. Штаба Корп. Жанд. 8 Мая 1891 г. № 2644 и Ц. Шт. К. Ж. 1894 г. № 10 п. 1).

3) Въ случаѣ же болѣзни, при отъѣздѣ въ отпускъ или кратковременнаго отсутствія Начальника Губ. Жанд. Управл. изъ ввѣренной его наблюденію губерніи, исправленіе его должности возлагается на того Помощника, который по мѣстнымъ условіямъ скорѣе можетъ прибыть къ мѣсту своего назначенія и если при этомъ въ чинахъ между Помощниками (или Начальн. Уѣздныхъ Жанд. Управ.) не существуетъ значительной разницы. При продолжительномъ-же отсутствія Начальника Губернскаго Жандармскаго Управленія, должность его исправляетъ старшій въ чинѣ Помощникъ или Начальникъ Уѣзднаго Жандармскаго Управленія (Циркуляръ Штаба Корп. Жанд. 1872 г. № 1 и 1894 г. № 6).

Ст. 683. Жандармскія начальствующія лица объѣзжаютъ мѣстности, въ которыхъ сосредоточена дѣятельность подчиненныхъ имъ частей: Начальники Округовъ: Варшавскаго—*) не менѣе двухъ, а Сибирскаго *)—одного раза въ годъ; Начальники Губернскихъ и Областныхъ Жандармскихъ Управленій—два раза, а въ Варшавскомъ Жандармскомъ Округѣ *)—не менѣе трехъ разъ въ годъ; Начальникъ Варшавскаго Жандармскаго полицейскаго Управленія желѣзныхъ дорогъ—не менѣе трехъ разъ въ годъ, а Начальники прочихъ Жандармскихъ полицейскихъ Управленій желѣзныхъ дорогъ, Помощники Начальниковъ Губернскихъ Жандармскихъ Управленій и Начальники Уѣздныхъ Жандармскихъ Управленій—одинъ разъ въ два мѣсяца; Начальники отдѣленій Жандармскихъ полицейскихъ Управленій желѣзныхъ дорогъ—одинъ разъ въ мѣсяцъ, нижніе чины Уѣздныхъ Жандармскихъ Управленій и дополнительнаго штата Губернскихъ Жандармскихъ Управленій осматриваетъ свои участки по назначенію ближайшаго начальства и съ утвержденія Губернскаго или Областнаго Жандармскего Управленія. Объѣзды производятся начальствующими лично, за исключеніемъ Начальниковъ Жандармскихъ Округовъ *), которые могутъ посылать вмѣсто себя довѣренныхъ лицъ.

Примѣчаніе. Нижніе чины Уѣздныхъ Жандармскихъ Управленій не объѣзжаютъ, а обходятъ свои участки.

Ст. 684. При объѣздахъ мѣстностей Начальники Жандармскихъ Округовъ *), Начальники Губернскихъ и Областныхъ Жандармскихъ Управленій Начальники Жандармскихъ Управленій гг. Одессы и Омска инспектируютъ подвѣдомственныя имъ части одинъ разъ въ годъ.

Примѣчаніе. Крѣпостныя Жандармскія команды осматриваются Комендантами крѣпостей, при производствѣ осмотровъ войскамъ, составляющимъ гарнизонъ крѣпости **).

Ст. 685. Донесенія объ инспекторскихъ смотрахъ, произведенныхъ какъ лично Начальниками въ предыдущей статьѣ поименованными, такъ и по ихъ порученію, представляются Командиру Отдѣльнаго Корпуса Жандармовъ: Начальниками Жандармскихъ Округовъ *) и Начальниками Губернскихъ Жандармскихъ Управленій, не входящихъ въ составъ Жандармскихъ Округовъ, непосред-

---

*) См. выше примѣчаніе къ ст. 654.

**) Тоже значится и въ Положеніи объ управленіи крѣпостями, объявленномъ при приказѣ по Воен. вѣд. 1887 г. № 82 (нынѣ ст. ст. 303—438 кн. III. Св. Воен. Пост. 1869 г. изд. 2-ое).

ственно, а Начальниками Губернскихъ Жандармскихъ Управленій въ Округахъ—чрезъ Начальниковъ Округовъ.

Ст. 686. Обязанности чиновъ Отдѣльнаго Корпуса Жандармовъ въ строевомъ хозяйственномъ и дисциплинарномъ отношеніяхъ, опредѣляются существующими положеніями для войскъ.

Ст. 687. По строевой части чины Отдѣльнаго Корпуса Жандармовъ сносятся, какъ со своимъ начальствомъ, такъ и съ посторонними мѣстами и лицами, порядкомъ, установленнымъ въ законоположеніяхъ, соотвѣтственно правамъ, каждому изъ нихъ предоставленнымъ; при этомъ всѣ требованія и отчеты по предметамъ довольствія Начальники Жандармскихъ Округовъ, Начальники Губернскихъ и Областныхъ Жандармскихъ Управленій, не входящихъ въ составъ Жандармскихъ Округовъ, Начальникъ Шлиссельбургскаго Жандармскаго Управленія и Начальники Жандармскихъ полицейскихъ Управленій желѣзныхъ дорогъ (за исключеніемъ Варшавскаго), представляютъ непосредственно въ подлежащія мѣста Военнаго Министерства, окончательно свидѣтельствуя правильность требованія подвѣдомственныхъ имъ частей; мѣсячные же отчеты и всѣ срочныя донесенія они представляютъ, какъ въ Главный Штабъ, такъ и въ Штабъ Отдѣльнаго Корпуса Жандармовъ.

По дѣламъ, касающимся изслѣдованія и обнаруженія преступленій, они сносятся со всѣми правительственными мѣстами и лицами въ формѣ записокъ, а съ частными лицами — письмами *).

Ст. 688. Старшіе Адъютанты и Завѣдывающій Судною частью въ Штабѣ Отдѣльнаго Корпуса Жандармовъ завѣдываютъ отдѣленіями Штаба на правахъ Начальниковъ оныхъ. Обязанности этихъ чиновъ, а также Секретаря Штаба, завѣдывающаго канцеляріею, опредѣляются постановленіями для соотвѣтствующихъ должностей въ Военномъ Министерствѣ.

Адъютанты Губернскихъ и Областныхъ Жандармскихъ Управленій и Жандармскихъ Управленій въ гг. Одессѣ и Омскѣ, а равно Адъютанты Жандармскихъ полицейскихъ Управленій желѣзныхъ

---

*) 1) Форму записки см. въ Приложеніи № 6.

2) Пакеты съ секретной перепиской должны быть тщательно опечатываемы пятью сюргучными печатями, при чемъ клапаны сихъ конвертовъ, предварительно наложенія на нихъ печатей, должны быть подклеиваемы сюргучемъ. (Ц. Д-та Госуд. Полиціи 18 Ноября 1881 г. № 6425 и Циркуляръ Д-та Полиціи 1 Ноября 1901 г. № 11955).

орогъ, завѣдываютъ канцеляріями означенныхъ Управленій на общемъ основаніи.

О назначеніи и порядкѣ употребленія Жандармовъ.

Ст. 689. Чины Отдѣльнаго Корпуса Жандармовъ назначаются для исполненія обязанностей: 1) по обнаруженію и изслѣдованію преступленій; 2) по охраненію внѣшняго порядка, благочинія и общественной безопасности въ раіонѣ желѣзныхъ дорогъ; 3) по содѣйствію мѣстнымъ гражданскимъ властямъ, для охраненія порядка и внутренней безопасности въ случаяхъ, указанныхъ въ приложеніи въ ст. 541 т. II ч. 1 Свод. Зак. (общ. учр. губ. по прод. 1886 г.) *); 4) по осмотру паспортовъ въ нѣкоторыхъ портахъ и пограничныхъ мѣстахъ Имперіи; 5) по надзору за содержащимися въ мѣстахъ заключенія государственными преступниками и лицами, обвиняемыми въ государственныхъ преступленіяхъ и 6) по несенію военно-полицейской службы въ предѣлахъ крѣпостей и ихъ раіонахъ **).

Ст. 690. Обязанности по обнаруженію и изслѣдованію преступленій возлагаются на всѣхъ чиновъ Отдѣльнаго Корпуса Жандармовъ, преимущественно же на чиновъ Губернскихъ, Областныхъ и Уѣздныхъ Жандармскихъ Управленій, а равно дополнительнаго штата Губернскихъ Жандармскихъ Управленій. Въ дѣйствіяхъ своихъ по обнаруженію и изслѣдованію преступленій чины названнаго Корпуса руководствуются ст. 53^{1}, 261^{1-13}, 488^{1}—488^{5}, 1035^{1}—1035^{11} Уст. Угол. Суд. (Суд. Уст. Императора Александра II изд. 1883 г.), а также указаніями и разъясненіями своего жандармскаго начальства.

Ст. 691. Чины Губернскихъ, Областныхъ и Уѣздныхъ Жандармскихъ Управленій, а равно дополнительнаго штата Губернскихъ Жандармскихъ Управленій, независимо отъ исполненія установленыхъ для нихъ обязанностей по обнаруженію и изслѣдованію преступленій, содѣйствуютъ также и къ возстановленію нарушен-

---

*) Нынѣ ст. 316 т. II Св. Зак. (Общее Учрежденіе Губернское изд. 1892 г.).

**) Въ Св. Зак. Росс. Имперіи находятся также законоположенія о назначеніи чиновъ Корпуса Жандармовъ, которыя помѣщены въ Приложеніи подъ № 7.

наго порядка, но въ такомъ только случаѣ, когда будутъ приглашены къ тому мѣстными властями. По собственному побужденію они принимаютъ непосредственное участіе въ сохраненіи общественнаго спокойствія только при небытности на мѣстѣ чиновъ исполнительной полиціи.

Ст. 692. Жандармскія полицейскія Управленія желѣзныхъ дорогъ несутъ всѣ обязанности и пользуются всѣми правами наружной полиціи, принимая участіе въ охраненіи внѣшняго порядка и въ предупрежденіи и пресѣченіи нарушеній общественныхъ благочинія и безопасности на опредѣленныхъ раіонахъ по желѣзнымъ дорогамъ. Въ дѣйствіяхъ своихъ они руководствуются подлежащими статьями Свода Зак. Т. XII ч. 1 Общ. уст. желѣзн. дор. изд. 1886 г. *) и, кромѣ того исполняютъ: 1) всѣ предписанія Министра Путей Сообщенія, обращенныя къ нимъ непосредственно, и 2) всѣ законныя требованія инспекціи желѣзныхъ дорогъ, въ смыслѣ водворенія нарушеннаго порядка; въ случаѣ же невозможности выполнить предъявленныя требованія инспекціи, немедленно доносятъ о томъ своему начальству **).

Ст. 693. Жандармскія дивизіоны и Одесская городская конная команда употребляется: 1) при исполненіи правительственныхъ распоряженій и судебныхъ приговоровъ, въ случаѣ надобности; 2) при преслѣдованіи разбойниковъ и разсѣяніи законами запрещенныхъ скопищъ; 3) при усмиреніи буйства и возстановленія нарушеннаго порядка; 4) при преслѣдованіи и поимкѣ лицъ съ запрещенными и тайно провозимыми товарами; 5) для препровожденія важныхъ преступниковъ и арестантовъ; 6) для сохраненія порядка на парадахъ войскъ, пожарахъ, ярмаркахъ, народныхъ гуляньяхъ, всякаго рода публичныхъ съѣздахъ, какъ-то: въ театрахъ казенныхъ и частныхъ, клубахъ, собраніяхъ и проч. Части эти, исполняя возложенныя на нихъ обязанности въ чертѣ городовъ, исполняютъ съ тѣмъ вмѣстѣ и тѣ порученія, которыя будутъ на нихъ возложены ихъ непосредственнымъ начальствомъ.

---

*) Статьи Св. Законовъ Росс. Имперіи, касающіяся назначенія чиновъ Жандармскихъ Полицейскихъ Управленій (ст. 183 Общ. Уст. Росс. жел. дорогъ и ст. 693 т. II Общее Учрежд. Губ. изд. 1892 г.) помѣщены въ Приложеніи № 8.

**) Настоящая статья тожественна съ примѣчаніемъ къ ст. 711 т. XII ч. I, (Уст. Путей Сообщ.), по продол. 1868 года. Она замѣнена ст. 183 Общ. Уст. жел. дор. См. Продолженія къ т. XII: 1886 г. и 1893 г. къ ст. 711.

Ст. 694. Кромѣ перечисленныхъ въ предыдущей статьѣ случаевъ, Жандармскіе дивизіоны и Одесская городская конная команда могутъ быть призываемы для содѣйствія гражданскимъ властямъ еще въ случаяхъ указанныхъ въ п. 1 приложенія къ ст. 541 т. II ч. 1 Свод. Зак. (общ. учр. губ. по прод. 1886 г.) [1]).

Ст. 695. Назначаемые отъ Жандармскихъ дивизіоновъ и Одесской городской конной команды чины для выполненія обязанностей, подчиняются главному начальнику мѣстной полиціи непосредственно [2]).

Ст. 696. Кромѣ сихъ главныхъ обязанностей, нижніе чины упомянутыхъ въ предыдущей статьѣ жандармскихъ частей назначаются на ординарцы и для посылокъ къ начальствующимъ военнымъ лицамъ, по росписанію, приложенному къ уст. о служ. въ гарнизонѣ, а къ гражданскимъ властямъ—согласно примѣч. 2 къ ст. 468, примѣч. 1 къ ст. 481 (по прод. 1886 г.), примѣч. 2 къ ст. 658 и примѣч. 3 къ п. 3 прил. къ ст. 1300 (по прод. 1886 г.) Т. II ч. 1 Свод. Зак. изд. 1876 г. [3]).

Ст. 697. Чины Жандармскихъ дивизіоновъ и Одесской городской конной команды, по обязанностямъ въ ст. 694—696 сей книги изложеннымъ, могутъ быть употреблены въ командировки, какъ мѣстнымъ, такъ и своимъ начальствомъ. Унтеръ-офицеры же дополнительнаго штата Губернскихъ Жандармскихъ Управленій и Уѣздныхъ Жандармскихъ Управленій командируются для надобностей, изложенныхъ въ ст. 694, только въ особо важныхъ случаяхъ, не обязательно, и тогда только, когда ближайшее жандармское начальство найдетъ это возможнымъ и притомъ — до пунктовъ, которые будутъ указаны симъ начальствомъ.

Ст 698. Чины Шлиссельбургскаго Жандармскаго Управленія предназначаются для надзора за заключенными въ Шлиссельбургской тюрьмѣ [4]) и для внутренней ея охраны, а чины состоящей при названномъ Управленіи пѣшей команды—для наружной охраны тюрьмы, несенія караульной службы и поддержанія сообщенія съ берегомъ (катерная команда).

---

[1]) См. Приложенія № 7.

[2]) Чины Жандармскихъ дивизіоновъ и командъ получаютъ за наряды особыя деньги (§ 43 Положенія 1867 г. См. въ Приложеніи № 9).

[3]) Упомянутыя статьи въ Приложеніи № 10.

[4]) Положеніе о Шлиссельбургской тюрьмѣ. См. въ Приложеніи № 11.

Въ отношеніи охраны тюрьмы, составляющей служебное назначеніе чиновъ Управленія, обязанности этихъ чиновъ опредѣляются инструкціею, указаніями и разъясненіями Командира Отдѣльнаго Корпуса Жандармовъ.

Примѣчаніе. Катерная команда состоитъ изъ нестроевыхъ нижнихъ чиновъ и вооруженія не имѣетъ.

Ст. 699. Крѣпостныя Жандармскія команды учреждены для военно-полицейской службы въ предѣлахъ крѣпостей и ихъ раіоновъ, а равно для исполненія общихъ обязанностей, возложенныхъ на Отдѣльный Корпусъ Жандармовъ. Въ тѣхъ крѣпостяхъ, гдѣ нѣтъ городской и уѣздной полиціи, чины крѣпостной жандармской команды несутъ и общую полицейскую службу по охраненію въ крѣпости общественнаго порядка, благоустройства и благочинія [1]).

Примѣчаніе. Воспрещается употреблять жандармовъ крѣпостныхъ командъ какъ въ мирное, такъ и въ военное время въ качествѣ вѣстовыхъ и вообще для личныхъ услугъ.

Ст. 700. Начальники крѣпостныхъ Жандармскихъ командъ отвѣтствуютъ за надлежащее состояніе команды, какъ строевой части, а за отчетливое знаніе всѣми ея чинами возложенныхъ на нихъ обязанностей; во исполненіе возложенной на команды военно-полицейской службы, Начальники командъ несутъ слѣдующія обязанности: 1) они наблюдаютъ, чтобы въ числѣ лицъ, проживающихъ въ крѣпости, не было людей безпаспортныхъ и подозрительныхъ; обо всѣхъ такихъ лицахъ они доводятъ до свѣдѣнія Начальника Крѣпостнаго Штаба; 2) они заботятся объ организаціи тщательнаго и постояннаго наблюденія за мѣстностью, окружающею крѣпостныя постройки; слѣдятъ за появленіемъ на ней подозрительныхъ личностей; принимаютъ всѣ зависящія отъ нихъ мѣры для воспрепятствованія постороннимъ лицами осмотра и развѣдыванія укрѣпленій и близъ лежащей мѣстности собиранія о нихъ свѣдѣній и снятія плановъ, видовъ, фотографій и т. п., руководствуясь въ этомъ отношеніи инструкціями Коменданта крѣпости; 3) они доносятъ Начальнику Крѣпостнаго Штаба о всѣхъ свѣдѣніяхъ о происшествіяхъ, въ предѣлахъ ввѣреннаго ихъ над-

---

[1]) Тоже и въ ст. 402 кн. III Св. В. П. 1869 г. изд. 2-е и въ примѣчаніи къ ст. 104 кн. V Св. В. П. 1869 г. См. Приложеніе № 13.

зору крѣпостнаго раіона, касающихся круга вѣдѣнія Коменданта крѣпости *),

Ст. 701. Никакія служебныя обязанности, непоименованныя въ предыдущихъ статьяхъ, не могутъ быть возлагаемы на чиновъ Отдѣльнаго Корпуса Жандармовъ, безъ предварительнаго на то согласія Шефа Жандармовъ **).

О размѣщеніи Управленій и чиновъ Отдѣльнаго Корпуса Жандармовъ по мѣстностямъ ***).

Извлеченія изъ Положенія о Корпусѣ Жандармовъ, объявленнаго при Прик. по Воен. Вѣд. 1867 г. № 315 (§ 3-й); Прик. по Воен. Вѣд. 1870 г. № 254 и Цирк. Главнаго Штаба 1886 г. №№ 38 и 136 и Прик. Корп. Жанд. 1895 г. № 43 Губернскія и областныя Жандармскія Управленія находятся въ губернскихъ и областныхъ городахъ. Послѣднія получаютъ свои наименованія отъ губерній и областей, въ которыхъ находятся. Чины дополнительнаго штата, а также Уѣздныя Жандармскія Управленія заимствуютъ свои названія отъ тѣхъ уѣздовъ, въ которыхъ они находятся.

Изъ ст. 655 кн. III Св. В. П. 1869 г. изд. 2. Мѣста расположенія дополнительнаго штата Губернскихъ и Областныхъ Управленій, а также и Уѣздныхъ Жандармскихъ Управленій назначаются Шефомъ Жандармовъ, который о всѣхъ измѣненіяхъ по сему предмету сообщаетъ Военному Министру.

Изъ Цирк. IIIт. Корп. Жанд. 1879 г № 311. Начальникамъ Губернскихъ Жандармскихъ Управленій возбраняется ходатайствовать

*) Инструкція Крѣп. Жанд. командамъ объявлена при Пр. по В. В. 1895 г. № 272. (См. Приложеніе № 14).

**) 1. Губернаторы могутъ возлагать на Штабъ-офицеровъ Корпуса Жандармовъ порученія и не указанныя въ законѣ, но только въ случаяхъ особой важности. (Изъ Цирк. Шт. Корп. Жанд. 1889 г. № 32 и ст. 279 (примѣчан. 2) т. II, ч. I. Общее Учр. Губ. изд. 1892 г., помѣщенной въ Приложеніи № 15.

2. На чиновъ Отдѣльнаго Корпуса Жандармовъ возложено производство дознаній по порученіямъ Канцеляріи по принятію прошеній на Высочайше Имя приносимыхъ. (Изъ Циркуляра Д-та Госуд. Полиціи отъ 31 Мая 1882 г. № 291).

***) Первоначальное размѣщеніе чиновъ наблюдательнаго состава Корпуса, при изданіи Положенія о Корпусѣ 1867 года, было объявлено въ Приказѣ по Корпусу того же года за № 134.

о перемѣщеніи квартиръ своихъ Помощниковъ изъ уѣздныхъ городовъ въ губернскія.

Изъ Положенія о Корп. Жанд. 1867 года (§ 3) и Цирк. Шт. Корп. Жанд. 1879 г. № 32. Унтеръ-офицеры дополнительнаго штата и Уѣздныхъ Жандармскихъ Управленій размѣщаются по уѣздамъ не менѣе какъ по два человѣка на каждый пунктъ; они не должны быть собираемы въ мѣстахъ пребыванія офицеровъ безъ крайней къ тому надобности.

п. 1. Цирк. предписанія Штаба К. Ж. 1868 г. №№ 1272—1321. Унтеръ-офицеры, находящіеся въ губернскомъ городѣ, не должны быть помѣщаемы въ одномъ зданіи, такъ какъ тогда они не въ состояніи принести пользу службѣ въ дѣлѣ наблюденія, а размѣщаются на квартирахъ по двое по краямъ города или пригороднымъ слободамъ, чтобы дать возможность имѣть наблюденія за тою неблагонадежною частью населенія, которая обыкновенно группируется по городскимъ окраинамъ.

Изъ Цирк. Шт. Корп. Жанд. 1868 г. №№ 2017—2065 и 1884 г. № 5. Выборъ отдѣльныхъ пунктовъ *въ уѣздахъ* для размѣщенія унтеръ-офицеровъ предоставляется усмотрѣнію Начальниковъ Губернскихъ Жандармскихъ Управленій, которые обязываются о всякихъ перемѣнахъ въ дислокаціи доносить Штабу.

Изъ Цирк.Шт. Корп. Жанд. 1884 г. № 5. Размѣщеніе унтеръ-офицеровъ Жандармскихъ Полицейскихъ Управленій желѣзныхъ дорогъ по станціямъ, въ раіонѣ Отдѣленій, предоставлено Начальникамъ этихъ Управленій, которые обязываются о всякихъ перемѣнахъ въ дислокаціи доносить Штабу.

Изъ Цирк. Шт. К. Ж. 1874 г. № 57 и 1876 г. № 8. Начальники Жандармскихъ частей и подвѣдомственные имъ офицеры не должны уѣзжать изъ ввѣренныхъ ихъ наблюденію мѣстностей, не испросивъ разрѣшенія начальства.

Цирк. Шт. Корп. Жанд. 1896 г. № 1. Въ виду необходимости имѣть во всякое время самыя точныя свѣдѣнія о дислокаціи частей Корпуса, Штабъ, по приказанію Шефа Жандармовъ, предлагаетъ Начальникамъ Губернскихъ Жандармскихъ Управленій представлять ежегодно къ 1 Мая подробныя росписанія о размѣщеніи подвѣдомственныхъ имъ чиновъ по пунктамъ, *согласно при-*

лагаемой при семъ формы [1]), при чемъ о всѣхъ могущихъ произойти въ теченіи года перемѣнахъ въ дислокаціи доносить каждый разъ Штабу дополнительно.

Къ сему Штабъ присовокупляетъ, что означенное срочное донесеніе должно быть включено въ табель, объявленную при циркулярѣ по Корпусу 1894 года за № 49. (Включено теперь въ табель, объявленную при Цирк. Шт. К. Ж. 1897 г. № 44).

---

[1]) См. Приложеніе № 16.

ЧАСТЬ ПЕРВАЯ.

Обязанности чиновъ Губернскихъ Жандармскихъ Управленій по наблюденію за мѣстнымъ населеніемъ.

ОТДѢЛЪ I.

Общія положенія о негласномъ наблюденіи за мѣстнымъ населеніемъ и объ организаціи розыскной части.

Для огражденія общества отъ личностей, поставившихъ своей задачей совращать неразвитыхъ членовъ его на путь преступленія и порока, а также для раскрытія и преслѣдованія попытокъ къ распространенію вредныхъ ученій, клонящихся къ колебанію коренныхъ основъ государственной, общественной и семейной жизни, чины Отд. Корпуса Жандармовъ должны негласно наблюдать за мѣстнымъ населеніемъ, при содѣйствіи чиновъ Общей Полиціи.

Согласно Циркуляра бывшаго 3-го отд. Собственной Его Императорскаго Величества Канцеляріи отъ 14 Мая 1877 г. № 1779, чины Корпуса Жандармовъ должны войти въ соглашеніе съ мѣстной администраціей и, совмѣстно съ чинами городской, уѣздной и сельской полиціи, учредить самое бдительное наблюденіе за появленіемъ во ввѣренномъ имъ раіонѣ всѣхъ тѣхъ лицъ, которыя дѣйствіями своими будутъ навле-

кать подозрѣніе въ революціонной пропагандѣ, *книжной* или *устной*. Въ случаѣ появленія такихъ лицъ, послѣднія должны быть немедленно задерживаемы и о дѣйствіяхъ ихъ надлежитъ производить дознанія.

Циркуляромъ Министра Внутреннихъ Дѣлъ, по Д-ту Полиціи, отъ 11-го Марта 1883 г. за № 459 вмѣнено полиціи въ обязанность исполнять всѣ законныя требованія чиновъ Корпуса Жандармовъ по исполненіи ими возложенныхъ на нихъ обязанностей, такъ какъ только при такомъ взаимодѣйствіи всѣхъ отраслей полицейскаго вѣдомства возможно достиженіе успѣшныхъ результатовъ къ обезпеченію государственнаго порядка. Въ Циркулярахъ Д-та Полиціи отъ 1-го Іюля 1894 г. за № 4403 и отъ 26-го Іюня 1902 г. за № 4317 подтверждено о дружномъ единеніи чиновъ Корп. Жанд. съ чинами общей полиціи при производствѣ политическихъ розысковъ (см. ниже Отдѣлъ 2).

Цирк. Шефа Жанд. 14 Февраля 1875 г. № 17.

Дѣятельность чиновъ Корпуса Жандармовъ въ настоящее время представляется въ двухъ видахъ: въ предупрежденіи и пресѣченіи разнаго рода преступленій и нарушеній закона и во всестороннемъ наблюденіи.

Первый изъ этихъ видовъ дѣятельности опирается на существующемъ законодательствѣ и всѣ дѣйствія Жандармскихъ чиновъ въ этомъ отношеніи опредѣлены закономъ 19 Мая 1871 г. [1]). Второй же видъ, по характеру своему и необходимымъ пріемамъ въ дѣйствіяхъ, хотя и не отличается отъ усвоеннаго Прокуратурою и полиціею, но, служа общимъ Государственнымъ цѣлямъ, не можетъ подчиняться какимъ-либо строго опредѣленнымъ правиламъ, а напротивъ того, требуетъ извѣстнаго простора и тогда лишь встрѣчаетъ ограниченія, когда матеріалъ, добытый наблюденіемъ, переходитъ на законную почву и подвергается оцѣнкѣ, т. е. уже является предметомъ дѣятельности перваго вида.

---

[1]) Законъ 19 Мая 1871 г. вошелъ въ уставъ Уголовнаго Судопр. (см. ст. ст. 53^{1}, 261^{1-13}, 488^{1-5}, 1035^{1-16}).

Такимъ образомъ, наблюденіе доставляетъ матеріалъ для дѣятельности по предупрежденію и пресѣченію нарушеній закона и, слѣдовательно, оба вида Жандармскихъ обязанностей находятся въ неразрывной между собою связи. По этому, законъ, опредѣлившій порядокъ дѣйствій чиновъ Корпуса Жандармовъ по разслѣдованію преступленій, не только не снимаетъ съ этихъ чиновъ обязанностей всесторонняго наблюденія, но принуждаетъ ихъ обратить особенное вниманіе на болѣе тщательное выполненіе этихъ обязанностей, такъ какъ малѣйшая неправильность или недостатокъ безпристрастія въ наблюденіи непремѣнно будутъ провѣрены судебнымъ порядкомъ, когда фактъ наблюденія окажется достойнымъ разслѣдованія.

Не смотря однако-же на особенную важность наблюдательныхъ обязанностей, нѣтъ возможности, по ихъ характеру, указать какою либо инструкціею на всѣ явленія, требующія надзора. Можно сказать, что направленіе дѣятельности въ этомъ отношеніи и самый ея успѣхъ много зависитъ отъ бытовыхъ и мѣстныхъ условій, отношеній къ правительственнымъ мѣстамъ и лицамъ и къ населенію, а также и отъ необходимыхъ для жандарма качествъ—такта и умѣнья оцѣнивать факты, т. е. не обобщать тѣ изъ нихъ, которые, имѣя характеръ мѣстный или минутный, не даютъ повода къ заключеніямъ болѣе обширнымъ.

Поэтому для Жандармскаго офицера, обладающаго сказанными достоинствами, нѣтъ надобности въ подробныхъ инструкціяхъ, а достаточно указанія лишь въ общихъ чертахъ направленія его наблюдательной дѣятельности.

Основываясь на этомъ мнѣніи, я признаю полезнымъ дать Вамъ нѣкоторыя общія разъясненія по этому предмету.

Безъ всякаго сомнѣнія, особенное вниманіе Ваше должно быть обращено на раскрытіе и преслѣдованіе попытокъ къ распространенію вредныхъ ученій, клонящихся къ колебанію коренныхъ основъ государственной, общественной и семейной жизни. Всякое явленіе въ этомъ смыслѣ должно быть строго наблюдаемо и немедленно *доводимо до свѣдѣнія Начальства*, если бы даже и незаключало въ себѣ, повидимому, ничего положительнаго, такъ какъ, при дальнѣйшемъ безпрепятственномъ развитіи, это явленіе обратится въ предметъ законнаго разслѣдованія и, во всякомъ случаѣ, послужитъ пособіемъ

къ раскрытію находящихся съ нимъ въ связи болѣе вѣскихъ фактовъ.

На этомъ основаніи предметами постояннаго надзора должны быть: 1) Школы, публичныя лекціи и чтенія для народа, дабы вѣрно знать ихъ направленія и имѣть возможность всегда указать вредныхъ дѣятелей на этомъ поприщѣ. 2) Книжная торговля, въ особенности въ разносъ, кабинеты для чтенія и вообще всѣ подобнаго рода заведенія, имѣющія возможность сбыта книгъ преступнаго или вреднаго содержанія. 3) Лица, путешествующія для собранія разныхъ свѣдѣній съ научною цѣлію, которая можетъ иногда прикрывать другую, преступную цѣль. Наконецъ необходимо вообще наблюдать за духомъ всего населенія и за направленіемъ политическихъ идей общества, стараясь изслѣдовать причины неблагопріятнаго Правительству настроенія умовъ.

Вотъ перечень главныхъ предметовъ надзора; но, безъ сомнѣнія, чины Корпуса Жандармовъ не могутъ оставаться равнодушными зрителями и прочихъ различнаго рода злоупотребленій и обязаны доводить о подобныхъ фактахъ до свѣдѣнія своего Начальства.

Выше я указалъ, что успѣхъ наблюдательной дѣятельности Жандармскихъ чиновъ зависитъ, между прочимъ, отъ ихъ отношеній какъ къ правительственнымъ мѣстамъ и лицамъ, такъ и къ населенію, а равнымъ образомъ и отъ ихъ такта.

Дѣйствительно, чины Корпуса Жандармовъ по роду дѣятельности должны пользоваться широкою самостоятельностью; но эта самостоятельность дастъ имъ возможность исполнить свое назначеніе единственно только при умѣніи ею пользоваться, а потому проявленіе оной отнюдь не должно колебать ту формальную сторону отношеній, которая обусловливается положеніемъ лицъ, имѣющихъ частыя съ Жандармскими чинами сношенія.

Поэтому, эти послѣдніе должны относиться къ главнымъ представителямъ власти въ губерніи и вообще къ начальствующимъ лицамъ, стоящимъ во главѣ учрежденій, давая замѣтить всѣмъ, что Жандармскіе чины первые признаютъ и уважаютъ это положеніе. Тѣ же отношенія слѣдуетъ соблюдать и къ лицамъ, стоящимъ выше ихъ по служебной іерархіи, а сношенія съ военными должны быть обусловлены соблюденіемъ всѣхъ правилъ дисциплины. Наконецъ, отношенія къ

прочему населенію должны быть поставлены такъ, чтобы всякій былъ увѣренъ, что, въ случаѣ надобности, всегда получитъ отъ нихъ дѣльный совѣтъ и встрѣтитъ участіе, т. е. чтобы въ основаніи этихъ сношеній было полное къ Жандармскимъ чинамъ довѣріе, пріобрѣсти которое вполнѣ отъ нихъ зависитъ.

Такимъ образомъ, самостоятельность чиновъ Корпуса Жандармовъ должна проявляться никакъ не во внѣшнихъ формахъ, но на дѣлѣ, въ убѣжденіяхъ, которыя должны быть тверды и чисты и въ законности, и прямотѣ ихъ дѣйствій.

Опираясь на этихъ данныхъ, имъ предоставляется право, *независимо донесеній своему Начальству*, сообщать подлежащимъ властямъ обо всемъ, что они сочтутъ достойнымъ замѣчанія. Но при этомъ слѣдуетъ имѣть въ виду, что ежеил замѣченное не подлежитъ, на основаніи закона 19 Мая 1871 г., немедленному дознанію, то надо ограничиться вышеприведеннымъ указаніемъ, недопуская личнаго вмѣшательства въ тѣ дѣла, разбирательство которыхъ принадлежитъ или непосредственному Начальству, или которыя, по свойству своему, могутъ быть предметомъ разслѣдованія лицъ, поставленныхъ къ тому закономъ.

Перечислить всѣ случаи, въ которыхъ должно примѣняться послѣднее указаніе, разумѣется, нѣтъ возможности, а потому я ограничусь приведеніемъ нѣсколькихъ въ этомъ отношеніи примѣровъ, а именно:

а) Начальникъ Управленія получилъ достовѣрное свѣдѣніе, что въ уѣздѣ угрожаетъ голодъ, по непринятію подлежащими вѣдомствами своевременныхъ мѣръ.

б) Дошло до его свѣдѣнія, что мѣстною уѣздною властью неправильно собираются недоимки, что возбуждаетъ въ народѣ ропотъ.

Въ обоихъ этихъ случаяхъ слѣдуетъ донести своему Начальству и только сообщить Губернатору.

а) Начальникъ Управленія узналъ, что въ казначействѣ допущена неправильная выдача денегъ и надо принять быстрыя мѣры, чтобы поправить зло.

Слѣдуетъ, кромѣ донесенія Начальству, сообщить Предсѣдателю Казенной Палаты и Губернатору.

г) По имѣющимся свѣдѣніямъ, одинъ изъ сельскихъ священниковъ, несоотвѣтственнымъ его сану поведеніемъ и неблаговидными поступками, вызываетъ ропотъ прихожанъ.

Слѣдуетъ, донеся Начальству, сообщить мѣстному Архіерею.

д) Получено свѣдѣніе, что въ полку, расположенномъ въ подвѣдомственной надзору мѣстности, будетъ дуэль.

Слѣдуетъ словесно предупредить командира полка и донести своему Начальству.

е) Дознано, что на нѣкоторыхъ винокуренныхъ заводахъ дѣлаются злоупотребленія, съ вѣдома акцизнаго чиновника и, слѣдовательно, при его участіи.

Надо донести по командѣ и сообщить управляющему акцизомъ въ губерніи.

Приведенные примѣры должны служить руководствомъ и въ другихъ подобныхъ или однородныхъ случаяхъ.

Въ заключеніе я признаю необходимымъ указать и на нѣкоторыя частности въ исполненіи наблюдательныхъ обязанностей какъ для разъясненія формальной стороны дѣла, такъ и въ видахъ предупрежденія ошибокъ, которыя, будучи сами по себѣ незначительны, тѣмъ не менѣе могутъ имѣть весьма важное вліяніе какъ на успѣхъ дѣйствій, такъ и на самое положеніе Жандармскихъ чиновъ, а именно:

Приглашать къ себѣ для объясненій дозволяется лишь въ случаяхъ особенной надобности и только лишь частныхъ и стоящихъ ниже по служебной іерархіи или общественному положенію лицъ; всѣхъ же прочихъ, Жандармскіе чины обязаны посѣщать лично или сноситься съ ними письменно.

Участіе въ разборѣ частныхъ дѣлъ можно принять не иначе, какъ по просьбамъ заинтересованныхъ лицъ, руководствуясь въ этомъ случаѣ пріемами, усвоенными практикою, выработанною Жандармскимъ вѣдомствомъ. При этомъ слѣдуетъ строго наблюдать, чтобы семейныя дѣла отнюдь не приводить къ окончательному результату, а только, по самомъ тщательномъ разборѣ представлять ихъ съ своимъ заключеніемъ въ III Отдѣленіе Собственной Его Величества Кан-

целяріи, которому принадлежитъ право разрѣшенія подобныхъ дѣлъ [1]).

Независимо сроковъ, установленныхъ для разъѣздовъ 683 ст. III кн. Св. В. П. 1869 г. изд. 2-ое, Жандармскіе чины могутъ дѣлать поѣздки во всякое время туда, гдѣ личное присутствіе найдутъ необходимымъ, донося о всѣхъ подобныхъ разъѣздахъ по командѣ.

Начальники Губернскихъ Управленій обязаны представлять, въ Д-тъ Полиціи политическій обзоръ мѣстности ввѣренной ихъ наблюденію, на основаніи Цирк. Д-та Полиціи отъ 21 мая 1887 г. № 1348.

Строго воспрещается выдавать кому бы то ни было копіи съ предписаній Начальства по возложеннымъ порученіямъ, за исключеніемъ, разумѣется, тѣхъ случаевъ, когда эти предписанія должны быть кому либо предъявлены.

Объяснивъ, такимъ образомъ, сущность обязанностей чиновъ Корпуса Жандармовъ и опредѣливъ, на сколько это возможно, подробности ихъ служебной дѣятельности, предписываю дать соотвѣтственныя въ этомъ смыслѣ указанія подвѣдомственнымъ офицерамъ и надѣюсь, что во всѣхъ чинахъ Корпуса я встрѣчу не только усердіе въ исполненіи обязанностей службы, но и тотъ тактъ, и то умѣнье, отъ которыхъ находится въ прямой зависимости успѣхъ дѣла и достиженіи цѣли Высочайше ввѣренныхъ мнѣ частей.

Изъ Цирк. Шт. Отд. Корп. Жанд. 1879 г. № 32.

Для исполненія возложенныхъ на Корпусъ Жандармовъ обязанностей по наблюденію за мѣстнымъ населеніемъ, унтеръ-офиц. Губ. Жанд. Управленій распредѣляются по городамъ, селамъ и деревнямъ, по 2 человѣка на каждый пунктъ, гдѣ они, благодаря своему знакомству съ мѣстными жителями, легче могутъ исполнять эти обязанности [2]).

---

[1]) Въ настоящее время участіе въ разборѣ семейныхъ дѣлъ чины Отд. Корпуса Жандармовъ принимаютъ только по порученіямъ Канцеляріи по принятію прошеній на Высочайшее Имя приносимыхъ, на основаніи Цирк. Д-та Госуд. Полиціи отъ 31 Мая 1882 г. № 2914.

[2]) Краткое наставленіе нижнимъ чинамъ и о ношеніи ими статскаго платья см. въ Приложеніи № 18.

Изъ Цирк. Шт. Корп. Жанд. 1871 г. № 8.

Для контроля надъ дѣятельностью нижнихъ чиновъ, послѣдніе обязаны вести два журнала: въ одинъ изъ нихъ вносятъ все ими замѣченное, а равно всѣ слухи и толки между мѣстными жителями; а въ другой журналъ помѣщаютъ свѣдѣнія о всѣхъ своихъ поѣздкахъ по наблюдательнымъ пунктамъ [1]), внося въ оный, когда и сколько взято имъ подводъ, въ какой именно деревнѣ останавливался, сколько дней проѣздилъ, а равно не проявляется ли между мѣстнымъ населеніемъ какого либо ропота на дѣйствія мѣстныхъ властей и не проводятся ли кѣмъ либо вредныхъ въ политическомъ отношеніи идей.

Цирк. Штаба Корп. Жанд. отъ 25 Ноября 1898 г. № 39.

Командиръ Корпуса, при инспектированіи подвѣдомственныхъ ему Управленій и частей, расположенныхъ на окраинахъ Имперіи, обратилъ вниманіе, что какъ офицеры, такъ и нижніе чины, исполняющіе жандармскіе и жандармско-полицейскія обязанности среди инородческаго населенія, вовсе незнаютъ мѣстныхъ языковъ, на которыхъ говоритъ все окружающее ихъ населеніе.

Несомнѣнно, что инородцы обязаны изучить государственный языкъ и умѣть въ потребныхъ случаяхъ объясняться на немъ, но достигнуть этого можно очень нескоро.

Нынѣ же жандармскіе чины, исполняющія служебныя обязанности среди инородцевъ, незная мѣстныхъ языковъ, неимѣютъ возможности слѣдить за направленіемъ мыслей населенія, не могутъ знать какіе толки и слухи циркулируютъ между жителями, не въ состояніи собирать негласнымъ путемъ свѣдѣній по производимымъ имъ дознаніямъ путемъ разговоровъ и бесѣдъ съ лицами, отъ которыхъ можно добыть таковыя. Злонамѣренные лица свободно и безопасно, даже въ присутствіи жандармскихъ чиновъ, могутъ вести пропаганду и распростра-

---

[1]) Нижніе чины Г. Ж. Упр. совершаютъ поѣздки по своимъ участкамъ на земскихъ лошадяхъ безъ платежа прогоновъ, при чемъ каждому нижнему чину отпускается одноконная подвода по билету за подписью Губернатора (см. ст. 215 и 495 Уст. Земск. повин. т. IV Св. Зак.).

нять самые нелѣпые и вредные слухи, хорошо зная, что языкъ ихъ для правительственнаго агента непонятенъ и что имъ не можетъ угрожать законное преслѣдованіе. При производствѣ формальныхъ дознаній, жандармскіе офицеры всецѣло находятся въ рукахъ переводчиковъ, отъ которыхъ вполнѣ зависитъ дать то или другое толкованіе показаніямъ лицъ, привлеченныхъ къ дознаніямъ.—Мѣстное населеніе не можетъ даже обращаться къ жандармамъ за совѣтомъ и помощью, а слѣдовательно они не могутъ возбудить и необходимаго къ себѣ довѣрія.

Такое совершенно ненормальное положеніе дѣлаетъ пребываніе жандармскихъ чиновъ среди инородческаго населенія почти безполезнымъ и во всякомъ случаѣ они лишены возможности выполнять требованія наблюдательной службы.

Въ виду вышеизложеннаго, Командиръ Корпуса приказалъ предложить Начальникамъ Губернскихъ и Полицейскихъ Жандармскихъ Управленій, исполняющихъ служебныя обязанности въ губерніяхъ Привислянскаго края, Прибалтійскихъ губерніяхъ, Финляндіи, на Кавказѣ, Крыму и Закаспійской области, нынѣ же озаботиться, чтобы подвѣдомственные имъ офицеры и нижніе чины приступили къ изученію мѣстныхъ языковъ. Въ тѣхъ Управленіяхъ, гдѣ имѣются штатные переводчики, Начальники Управленій должны привлечь ихъ къ преподаванію языковъ чинамъ Управленія. Необходимыя руководства могутъ быть пріобрѣтены на хозяйственныя суммы Управленія.

При этомъ Его Превосходительство приказалъ объявить, что правильная постановка дѣла изученія языковъ и усвоеніе его всѣми чинами Управленія будутъ приниматься во вниманіе при оцѣнкѣ служебной дѣятельности Г.г. Начальниковъ Управленій, которые должны ежегодно къ 1 Февраля доносить о результатахъ усвоенія языковъ какъ г.г. офицерами, такъ равно и нижними чинами.

Переводчики, достигшіе наилучшихъ результатовъ при обученіи нижнихъ чиновъ, будутъ получать денежныя пособія изъ суммъ Штаба Корпуса.

Цирк. Д-та. и Полиц. 13 Августа 1902 г. № 5200.

Постепенно усиливающееся за послѣдніе годы развитіе кружковъ, занимающихся пропагандой соціалъ-демократическихъ идей въ рабочей средѣ и широкимъ распространеніемъ воспроизводимыхъ ими на гектографѣ или ручнымъ типографскимъ способомъ революціонныхъ воззваній, броженіе среди учащейся молодежи, сопровождаемое уличными безпорядками, систематическое водвореніе изъ за границы транспортовъ нелегальной литературы и наконецъ возникновеніе революціонныхъ организацій, задавшихся цѣлью перенести преступную пропаганду въ среду сельскаго населенія для подстрекательства крестьянъ къ устройству аграрныхъ безпорядковъ, побуждаютъ Начальниковъ Губернскихъ Жандармскихъ Управленій обратить почти исключительное вниманіе на политическій розыскъ, отодвинувъ на второй планъ другія стороны лежащихъ на нихъ обязанностей, среди коихъ важное мѣсто занимаетъ производство дознаній о государственныхъ преступленіяхъ въ порядкѣ 1035 ст. Уст. Угол. Судопр.

Такое положеніе дѣла обратило на себя своевременное вниманіе Департамента Полиціи, который въ 1894 г. сформировалъ особый отрядъ наблюдательныхъ агентовъ для командированія ихъ въ помощь мѣстнымъ силамъ въ тѣ города, гдѣ почему либо замѣчалось особо усиленное развитіе революціонной агитаціи. По мѣрѣ того, однако, какъ противоправительственная пропаганда охватывала все болѣе широкіе районы, дѣятельность отряда соотвѣтственно расширялась и наконецъ въ нѣкоторыхъ мѣстностяхъ, гдѣ замѣчалось чрезмѣрное скопленіе неблагонадежныхъ лицъ, временная командировка наблюдательныхъ агентовъ постепенно превратилась въ постоянную, что уже совершенно несообразовалось ни съ силами отряда, ни съ характеромъ и задачами его дѣятельности. Между тѣмъ опытъ послѣднихъ лѣтъ доказалъ, что современныя революціонныя организаціи едва ли можно считать пріуроченными къ одной опредѣленной мѣстности, а что, наоборотъ, онѣ охватываютъ цѣлые районы сѣтью мелкихъ кружковъ, связь между коиму поддерживаютъ наиболѣе ловкіе, смѣлые и опытные агитаторы, преимущественно нелегальные, отличающіеся чрезвычайною подвижностью, которая и

создаетъ имъ особую неуловимость. Естественно, что для успѣшной борьбы съ такими пріемами пропаганды и агитаціи необходимо противопоставить имъ соотвѣтственно приспособленные розыскные органы. Начальники Губернскихъ Жандармскихъ Управленій и ихъ Помощники, по существу лежащихъ на нихъ обязанностей, прикрѣплены къ мѣсту, а кромѣ того лишены возможности сосредоточить исключительное вниманіе и посвятить всѣ свои силы политическому розыску, какъ того требуютъ современныя условія.

Желая облегчить эту сторону дѣятельности Губернскихъ Жандармскихъ Управленій и предоставить Начальникамъ послѣднихъ и подвѣдомственнымъ имъ чинамъ возможность сосредоточить особое вниманіе на производствѣ политическихъ дознаній, успѣшное производство коихъ, какъ разработка результатовъ розыска, является вопросомъ первостепенной важности, Департаментъ Полиціи призналъ необходимымъ сформировать особыя Розыскныя Отдѣленія *), на Начальниковъ коихъ возлагается исключительно завѣдываніе политическимъ розыскомъ, т. е. наружнымъ наблюденіемъ и секретной агентурой въ извѣстномъ опредѣленномъ районѣ. На первое время Департаментъ Полиціи нашелъ возможнымъ ограничиться учрежденіемъ подобныхъ Отдѣленій въ нижеслѣдующихъ городахъ, гдѣ замѣчается особо усиленное развитіе революціоннаго движенія: Вильнѣ, Екатеринославѣ, Казани, Кіевѣ, Одессѣ, Саратовѣ, Тифлисѣ и Харьковѣ, предполагая въ ближайшемъ будущемъ учредить подобныя Отдѣленія въ тѣхъ мѣстностяхъ, гдѣ то потребуется, сообразно обстоятельствамъ дѣла *).

Изъ прилагаемаго при семъ экземпляра утвержденнаго Г. Министромъ Внутреннихъ Дѣлъ Положенія о Начальникахъ Розыскныхъ Отдѣленій, усматривается, что съ учрежденіемъ подобныхъ Отдѣленій, выдаваемыя Департаментомъ Полиціи Начальникамъ Губернскихъ Жандармскихъ Управленій деньги на агентурные расходы будутъ впредь выдаваться въ непо-

---

*) Въ настоящее время еще учреждены Розыскныя Отдѣленія въ городахъ: 1) Симферополѣ, (Таврическое), въ Нижнемъ-Новгородѣ (Нижегородское), — (Цирк. Д-та Полиц. 3 Октября 1902 г. №№ 6210 и 6211) и 2) въ Перми (Цирк. Д-та Пол. 8 Окт. 1902 г. №№ 6310 и 6311) 3) въ гг Ростовѣ-на-Дону и Полтавѣ (Цирк. Д-та Полиціи 2 Января 1903 г. за №№ 3 и 4. 4) въ г. Кишиневѣ (Бессарабское)—Ц. Д. П. 26 Янв. 1903 г. №№ 822 и 823 и 5) въ г. Житомірѣ (Волынское)—Ц. Д. П. 13 Февр. 1903 г. №№ 1400 и 1401.

средственное распоряженіе Начальниковъ Розыскныхъ Отдѣленій. Принимая, однако, во вниманіе, что по установившейся практикѣ, отпускаемыя Департаментомъ суммы употребляются кромѣ агентурныхъ надобностей также и на покрытіе другихъ расходовъ, какъ то: по содержанію канцеляріи, уплату за пользованіе телефономъ, на телеграфъ, на перевозку арестантовъ и т. п., Департаментъ Полиціи проситъ Гг. Начальниковъ Губернскихъ Жандармскихъ Управленій вышеперечисленныхъ городовъ представить въ возможно непродолжительномъ времени соображенія, какая сумма по мѣстнымъ условіямъ потребуется въ годъ на покрытіе сихъ мелкихъ расходовъ.

Сообщая объ изложенномъ, Департаментъ Полиціи позволеетъ себъ выразить увѣренность, что Гг. Начальники Жандармскихъ Управленій окажутъ полное содѣйствіе Начальникамъ Розыскныхъ Отдѣленій при выполненіи возложенныхъ на нихъ трудныхъ и отвѣтственныхъ обязанностей.

ПОЛОЖЕНІЕ

О Начальникахъ Розыскныхъ Отдѣленій *).

§ 1.

Въ нѣкоторыхъ мѣстностяхъ Имперіи, гдѣ замѣчается особо усиленное развитіе революціоннаго движенія, учреждаются розыскныя отдѣленія, на Начальниковъ коихъ возлагается завѣдываніе политическимъ розыскомъ, т. е. наружнымъ наблюденіемъ и секретной агентурой, въ извѣстномъ опредѣленномъ районѣ.

§ 2.

Начальники Розыскныхъ Отдѣленій назначаются по выбору Директора Департамента Полиціи изъ Офицеровъ Отдѣльнаго Корпуса Жандармовъ и прикомандировываются къ

*) Розыскныя Отдѣленія переименованы въ охранныя Отдѣленія. (Ц. Д. П. 13 Февр. 1903 г. №№ 1400 и 1401.

Губернскимъ Жандармскимъ Управленіямъ въ той мѣстности, гдѣ учреждается Розыскное Отдѣленіе.

Примѣчаніе. Означенная должность можетъ быть также замѣщена Чиновникомъ Департамента Полиціи, командируемымъ для исправленія должности Начальника Розыскнаго Отдѣленія.

§ 3.

Районы дѣятельности Отдѣленій опредѣляются по усмотрѣнію Директора Департамента Полиціи.

§ 4.

Начальники Розыскныхъ Отдѣленій, кромѣ подчиненія въ строевомъ отношеніи (если они Офицеры) Начальникамъ Губернскихъ Жандармскихъ Управленій, къ коимъ они прикомандированы, освѣдомляютъ ихъ словесно о ходѣ наблюденія и результатахъ розысковъ. Для объединенія розыскной дѣятельности, Начальники Розыскныхъ Отдѣленій непосредственно доносятъ Департаменту о всѣхъ поступающихъ къ нимъ агентурныхъ свѣдѣніяхъ и данныхъ наружнаго наблюденія и получаютъ отъ Департамента соотвѣтствующія указанія въ отношеніи общаго хода розыска въ Имперіи.

§ 5.

Начальники Розыскныхъ Отдѣленій имѣютъ въ своемъ распоряженіи канцелярію съ письмоводителемъ и писцами. На обязанности Начальниковъ Отдѣленій лежитъ пріобрѣтеніе секретныхъ агентовъ, руководство ихъ дѣятельностью, а также выборъ и обученіе наблюдательныхъ агентовъ.

§ 6.

Въ Канцеляріяхъ Начальниковъ Розыскныхъ Отдѣленій должны вестись по установленнымъ на сей предметъ образцамъ: а) регистрація данныхъ наблюденія: агентурныя записки, дневники наблюденія съ соотвѣтствующимъ сводками, б) книга денежной отчетности, в) дѣла по перепискѣ и г) листковый алфавитъ лицъ, свѣдѣнія о коихъ имѣются въ отдѣленіи.

§ 7.

Въ случаяхъ переѣздовъ лицъ, состоящихъ подъ наблюденіемъ, въ районъ другого Отдѣленія, наблюденіе передается мѣстнымъ агентамъ, о чемъ агентъ, начавшій наблюденіе, докладываетъ Начальнику мѣстнаго Отдѣленія. Если же лицо прибыло въ мѣстность, гдѣ Розыскнаго Отдѣленія не имѣется, то наблюденіе за нимъ продолжается прежними агентами, причемъ старшему изъ нихъ вмѣняется въ обязанность явиться къ подлежащему Жандармскому Начальству, если таковое въ данной мѣстности имѣется, и доложить о цѣли своего прибытія.

§ 8.

Въ интересахъ розыска, Начальники Розыскныхъ Отдѣленій, кромѣ данныхъ агентуры и наблюденія, должны пользоваться также и всѣми имѣющимися въ Жандармскихъ Управленіяхъ, къ коимъ они прикомандированы, свѣдѣніями. Въ виду сего Начальники Губернскихъ Жандармскихъ Управленій обязываются предоставить Начальникамъ Розыскныхъ Отдѣленій доступъ ко всѣмъ дѣламъ (въ томъ числѣ и производящимся въ порядкѣ 1035 ст. Уст. Угол. Суд.) и перепискамъ Управленія и направлять къ нимъ всѣ поступающія въ Управленіе свѣдѣнія, могущія имѣть отношеніе къ розыску, какъ то: анонимныя и подписанныя заявленія, доносы, предложенія услугъ и т. п. Лица, предлагающія агентурныя услуги, направляются къ Начальникамъ Розыскныхъ Отдѣленій.

§ 9.

Когда по результатамъ наружнаго наблюденія въ связи съ агентурными данными встрѣтится необходимость производства обысковъ и арестовъ, въ особенности болѣе или менѣе значительнаго числа лицъ, то Начальники Розыскныхъ Отдѣленій представляютъ по возможности заблаговременно въ Департаметъ Полиціи списокъ лицъ, отмѣченныхъ къ обыскамъ и арестамъ, съ краткимъ обозначеніемъ въ отношеніи каждаго лица основаній къ этимъ мѣрамъ и степени участія его въ подлежащемъ обнаруженію государственномъ преступленіи.

Предположенныя слѣдственныя дѣйствія производятся мѣстнымъ Губернскимъ Жандармскимъ Управленіемъ, коему отъ Департамента дается соотвѣтствующее предписаніе, при личномъ участіи и по ближайшимъ указаніямъ Начальника Розыскного Отдѣленія.

§ 10.

Въ тѣхъ случаяхъ, когда требуется принятіе безотлагательныхъ мѣръ, для пресѣченія и предупрежденія преступленій, Начальники Розыскныхъ Отдѣленій докладываютъ Начальникамъ Губернскихъ Жандармскихъ Управленій, испрашивая ихъ содѣйствія къ производству слѣдственныхъ дѣйствій, причемъ въ такихъ случаяхъ означенное содѣйствіе является для Начальниковъ Жандармскихъ Управленій обязательнымъ, а отвѣтственность за предпринятыя дѣйствія возлагается на Начальниковъ Отдѣленій.

§ 11.

Послѣ производства обысковъ, отобранныя вещественныя доказательства должны быть безъ замедленія переданы Начальнику Губернскаго Жандармскаго Управленія для возбужденія по дѣлу дознанія. Начальникъ Розыскного Отдѣленія долженъ быть допущенъ къ разсмотрѣнію вещественныхъ доказательствъ совмѣстно съ Начальникомъ Жандармскаго Управленія или тѣмъ Офицеромъ, коему будетъ поручено производство даннаго дознанія, причемъ составленіе протокола осмотра возлагается непосредственно на то лицо, которое будетъ производить дознаніе.

§ 12.

По разсмотрѣніи вещественныхъ доказательствъ, Начальникъ Губернскаго Жандармскаго Управленія о результатахъ произведенныхъ слѣдственныхъ дѣйствій, немедленно по телеграфу, а затѣмъ не позднѣе недѣли (въ зависимости отъ количества добытаго матеріала) представляетъ подробное донесеніе почтою въ Департаментъ Полиціи со спискомъ обысканныхъ и арестованныхъ и перечнемъ наиболѣе заслуживающихъ вниманія вещественныхъ доказательствъ.

§ 13.

Безъ согласія Начальника Розыскного Отдѣленія въ районѣ его наблюденія чинами Корпуса Жандармовъ не могутъ быть производимы никакіе обыски и аресты, хотя бы по этому предмету поступило требованіе уполномоченнаго для этого другого лица. О встрѣченномъ затрудненіи дать такое согласіе Начальникъ Отдѣленія телеграфируетъ Директору Департамента Полиціи.

§ 14.

Кромѣ переписки по текущимъ дѣламъ, по даннымъ агентуры и наблюденія, Начальникъ Розыскного Отдѣленія въ недѣльный срокъ послѣ обнаруженія преступленія (ликвидаціи), обязанъ доставить въ Департаментъ сводку дневниковъ наблюденія по данному дѣлу.

§ 15.

Начальники Розыскныхъ Отдѣленій находятся въ постоянномъ общеніи между собою, сносясь непосредственно обо всемъ, касающемся розыска, какъ то: выясненіе мѣста нахожденія лицъ, собраніе необходимыхъ свѣдѣній и т. п.

Если случится надобность войти въ сношеніе съ Жандармскимъ Управленіемъ, при коемъ Розыскного Отдѣленія не имѣется, то переписка ведется черезъ Начальника Губернскаго Жандармскаго Управленія со скрѣпой Начальника Розыскного Отдѣленія.

§ 16.

Начальники Розыскныхъ Отдѣленій могутъ по служебнымъ надобностямъ выѣзжать изъ мѣста постояннаго своего пребыванія, не испрашивая на то особаго разрѣшенія начальства. Они обязываются лишь объ отлучкѣ въ предѣлахъ своего района поставлять въ извѣстность своего Начальника Губернскаго Жандармскаго Управленія, а при выѣздѣ внѣ предѣловъ—и Департаментъ Полиціи.

§ 17.

При поступленіи запросовъ о политической благонадежности Начальникъ Жандармскаго Управленія направляетъ таковые къ Начальнику Розыскного Отдѣленія, который или ставитъ штемпель объ отсутствіи свѣдѣній о данномъ лицѣ, или же на самомъ запросѣ дѣлаетъ надпись по существу имѣющихся у него указаній.

§ 18.

Департаментъ Полиціи отпускаетъ въ непосредственное распоряженіе Начальниковъ Розыскныхъ Отдѣленій по третямъ потребныя суммы на содержаніе: канцелярій, служащихъ, секретныхъ и наблюдательныхъ агентовъ и прочіе расходы по розыску.

Въ израсходованіи отпускаемыхъ суммъ Начальники Розыскныхъ Отдѣленій представляютъ отчеты непосредственно Департаменту Полиціи за каждую треть года.

Цирк. Д-та Полиціи 21 Октября 1902 г. № 6641.

Департаментъ Полиціи имѣетъ честь препроводить при семъ Гг. Начальникамъ Губернскихъ Жандармскихъ Управленій и Начальникамъ Охранныхъ и Розыскныхъ Отдѣленій, въ дополненіе къ циркуляру отъ 13 Августа сего года, за № 5200, на имя Начальниковъ сказанныхъ Управленій, для свѣдѣнія и руководства, сводъ правилъ, выработанныхъ въ развитіе утвержденнаго Господиномъ Министромъ Внутреннихъ Дѣлъ 12 Августа текущаго года Положенія о Начальникахъ Розыскныхъ Отдѣленій.

СВОДЪ

правилъ, выработанныхъ въ развитіе утвержденнаго Господиномъ Министромъ Внутреннихъ Дѣлъ 12 Августа текущаго года Положенія о Начальникахъ Розыскныхъ Отдѣленій *).

1) Задачей Розыскныхъ Отдѣленій является розыскъ по дѣламъ политическимъ.

2) Въ интересахъ розыска, Начальники Отдѣленій постоянно и непосредственно сносятся съ Губернаторами и Градоначальниками, какъ лицами, стоящими во главѣ полиціи, отъ которой они получаютъ свѣдѣнія политическаго характера и которой въ свою очередь сообщаютъ о готовящихся безпорядкахъ или демонстраціяхъ.

3) Отношенія эти должны быть, по возможности, часты, причемъ доклады должны дѣлаться лично.

4) Сообщенія о наиболѣе важныхъ происшествіяхъ дѣлаются при первой возможности.

5) Начальники Отдѣленій провѣряютъ получаемыя ими отъ Губернаторовъ свѣдѣнія политическаго характера.

6) Такія-же отношенія, въ смыслѣ постоянныхъ обмѣновъ свѣдѣніями, должны поддерживаться и съ Начальниками мѣстныхъ Губернскихъ жандармскихъ Управленій, а также съ лицами прокурорскаго надзора, наблюдающими за производствомъ дознаній по дѣламъ о государственныхъ преступленіяхъ.

7) Розыскъ производится черезъ агентуру и филерское наблюденіе.

8) На обязанности Начальниковъ Розыскныхъ Отдѣленій лежитъ, главнымъ образомъ, пріобрѣтеніе внутренней агентуры.

9) Наблюденіе за учащейся молодежью и рабочими входитъ въ кругъ вѣдѣнія Начальниковъ Розыскныхъ Отдѣленій.

10) Способы внѣшняго наблюденія опредѣляются распоряженіями Департамента Полиціи и за таковые Начальники

---

*) Розыскныя отдѣленія переименованы въ охранныя Отдѣленія. (Ц. Д. П. 13 Февр. 1903 г. №№ 1400 и 1401).

Розыскныхъ Отдѣленій не отвѣчаютъ. Начальники Отдѣленій указываютъ старшимъ филерамъ лицъ, подлежащихъ наблюденію, а выполненіе технической стороны наблюденія ближайшимъ образомъ лежитъ на обязанности старшаго филера.

11) Начальники Розыскныхъ Отдѣленій должны ознакомиться съ исторіей революціоннаго движенія и положеніемъ сего движенія въ настоящее время. Должны также слѣдить за революціонной литературой.

12) Съ этимъ они, по возможности, ознакомляютъ и своихъ секретныхъ сотрудниковъ, развивая въ послѣднихъ, по возможности, сознательное отношеніе къ дѣлу службы.

13) Секретные агенты должны быть извѣстны Директору Департамента. Какъ объ агентахъ, имѣющихся нынѣ, такъ и о вновь пріобрѣтаемыхъ, Начальники Розыскныхъ Отдѣленій сообщаютъ Директору Департамента частными письмами, безъ черновиковъ и занесенія въ журналъ Отдѣленія.

14) При сношеніяхъ съ агентами, живущими внѣ черты города, гдѣ живетъ Начальникъ Розыскного Отдѣленія, послѣдній или вызываетъ къ себѣ агента и оплачиваетъ его расходы по поѣздкѣ, или посылаетъ къ нему, на тѣхъ-же условіяхъ, кого-либо изъ состоящихъ въ его распоряженіи лицъ.

15) Письмоводитель Отдѣленія, старшій филеръ и основной филерскій кадръ организуются Департаментомъ.

16) Всѣхъ служащихъ на пунктѣ Начальникъ Розыскного Отдѣленія опредѣляетъ не иначе, какъ съ разрѣшенія Департамента.

17) Начальники Розыскныхъ Отдѣленій, гдѣ наблюденіе уже организовано, должны сообщить Департаменту списки филеровъ, состоящихъ на службѣ.

18) Филеры, въ случаѣ надобности, будутъ перемѣщаемы изъ одного Отдѣленія въ другое распоряженіями Департамента Полиціи.

19) Начальники Розыскныхъ Отдѣленій, кромѣ суточныхъ денегъ, отпускаемыхъ ежедневно, возмѣщаютъ филерамъ также и расходы, вызываемые осуществленіемъ наблюденія (трактиры, извощики, квартиры и т. п.), по представляемымъ ими счетамъ.

20) Собираніе свѣдѣній, осуществляемое въ Москвѣ и

Петербургѣ Полицейскими Надзирателями, надлежитъ возложить на особыхъ лицъ, не несущихъ филерской службы.

21) Начальникамъ Отдѣленій рекомендуется ходатайствовать передъ мѣстными Губернаторами и Градоначальниками о зачисленіи этихъ лицъ, равно какъ и своихъ письмоводителей, околоточными надзирателями сверхъ штата.

22) Наблюденіе (§ 7 Положенія о Начальникахъ Розыскныхъ Отдѣленій), въ случаѣ неуказанія того, что за наблюдаемымъ надлежитъ слѣдить и послѣ его выбытія изъ города, должно производиться только въ семъ послѣднемъ. Если однако есть агентурныя свѣдѣнія о томъ, что выѣздъ дѣлается съ нелегальными цѣлями, надлежитъ продолжать за нимъ наблюденіе и по выбытіи его изъ города. При этомъ филеры передаютъ наблюдаемаго, для дальнѣйшей за нимъ прослѣдки, тотчасъ по прибытіи въ районъ перваго же по пути Розыскного или Охраннаго Отдѣленія филерамъ сихъ Отдѣленій, или филерамъ Летучаго Отряда, если наблюдаемый будетъ проведенъ до такого пункта, гдѣ будетъ организовано наблюденіе Отряда. О выбытіи наблюдаемаго дѣлается предупрежденіе по телеграфу, для организаціи встрѣчи.

23) Опросъ филеровъ желательно производить на квартирахъ нѣкоторыхъ изъ нихъ, кои должны проживать съ соблюденіемъ должной конспираціи.

24) Расходы по разъѣздамъ филеровъ по дѣламъ службы внѣ постояннаго мѣстопребыванія ихъ покрываются Департаментомъ, коему и представляются счета по этому предмету.

25) Обыски и аресты при ликвидаціяхъ могутъ быть намѣчаемы только при достаточно провѣреннымъ и серьезнымъ даннымъ. Аресты должны намѣчаться въ возможно меньшемъ количествѣ.

26) Личное присутствіе Начальниковъ Отдѣленій на томъ или другомъ обыскѣ предоставляется ихъ усмотрѣнію.

27) Аресты сходокъ производятся примѣнительно къ правиламъ, изложеннымъ въ инструкціи объ обыскахъ. При этомъ необходимо прежде всего принимать мѣры къ предупрежденію возможности уничтоженія вещественныхъ доказательствъ, къ разобщенію, личному осмотру собравшихся и къ установленію ихъ самоличности. При затруднительности установленія такихъ лицъ на мѣстѣ — они препровождаются для сего въ мѣстныя полицейскія учрежденія.

28) Обыски по дѣламъ политическаго характера, вызываемые дознаніями въ порядкѣ 1035 ст. Уст. Угол. Судопр., производятся изложеннымъ въ этой статьѣ порядкомъ, на условіяхъ, указанныхъ въ § 13 Положенія о Начальникахъ Розыскныхъ Отдѣленій.

29) Районъ вѣдѣнія Начальниковъ Розыскныхъ Отдѣленій есть, главнымъ образомъ, городъ, гдѣ живетъ Начальникъ, а затѣмъ въ сферу его дѣятельности могутъ входить тѣ города губерніи, кои будутъ обращать на себя вниманіе наибольшимъ проявленіемъ революціонной пропаганды.

30) Начальники Розыскныхъ Отдѣленій постоянно обмѣниваются другъ съ другомъ свѣдѣніями.

31) Начальникъ Отдѣленія ведетъ каталогъ нелегальнымъ изданіямъ, поступающимъ въ библіотеку Отдѣленія и, при передачѣ должности, сдаетъ своему замѣстителю и всѣ накопившіяся въ Отдѣленіи изданія.

32) Нелегальную литературу, которая можетъ быть изъята агентурнымъ путемъ, Начальники Розыскныхъ Отдѣленій препровождаютъ въ Департаментъ Полиціи.

33) Отчеты о своей дѣятельности Начальники Розыскныхъ Отдѣленій представляютъ записками на имя Директора Департамента Полиціи. Существенныя агентурныя свѣдѣнія и наиболѣе яркіе эпизоды наружнаго наблюденія сообщаются немедленно; дневники-же наблюденія, со сводками къ нимъ,— 1-го числа каждаго мѣсяца, а вывѣренный дневникъ —черезъ недѣлю послѣ ликвидаціи.

34) Независимо этихъ дневниковъ и записокъ Начальники Отдѣленій, передъ ликвидаціей, представляютъ Директору Департамента подробную мотивированную записку относительно предполагаемаго къ ликвидированію дѣла. Въ этой запискѣ, независимо предшествовавшихъ сообщеній, кои могутъ иногда представлять собою матеріалъ еще и не вполнѣ провѣренный, должна быть изложена, въ исторической послѣдовательности, вся дѣятельность той или иной организаціи, коей она будетъ касаться.

35) При необходимости производства обысковъ или арестовъ внѣ предѣловъ своего раіона, въ случаѣ спѣшности, Начальники Розыскныхъ Отдѣленій могутъ непосредственно просить объ этомъ подлежащихъ Начальниковъ Жандармскихъ Управленій, а гдѣ есть Начальники Розыскныхъ Отдѣленій,

то просить таковыхъ. Если-же требованіе не спѣшно,—Начальники Розыскныхъ Отдѣленій сносятся съ Начальниками Губернскихъ Жандармскихъ Управленій черезъ Начальника мѣстнаго Губернскаго Жандармскаго Управленія.

36) При удостовѣреніи политической благонадежности (§ 17 Положенія о Начальникахъ Розыскныхъ Отдѣленій), Начальникъ Губернскаго Жандармскаго Управленія, по поступленіи къ нему запроса, наводитъ справку о данномъ лицѣ по алфавитамъ Управленія и имѣющіяся свѣдѣнія излагаетъ въ надписи на запросѣ, которой затѣмъ препровождаетъ въ подлинникѣ Начальнику Розыскного Отдѣленія.

Начальникъ Розыскного Отдѣленія, по поступленіи къ нему изъ Губернскаго Жандармскаго Управленія, при надписи, запроса съ имѣющимися свѣдѣніями о данномъ лицѣ, наведя въ своемъ Отдѣленіи справку, ставитъ на томъ-же запросѣ, при отсутствіи свѣдѣній, штампъ—«Свѣдѣній нѣтъ»—и возвращаетъ запросъ Начальнику Жандармскаго Управленія. При наличности же въ Отдѣленіи свѣдѣній Начальникъ Отдѣленія сообщаетъ таковыя надписью на запросѣ, который въ подлинникѣ препровождаетъ въ Департаментъ Полиціи, увѣдомивъ о семъ Начальника Жандармскаго Управленія.

Начальникп Жандармскаго Управленія, въ свою очередь, получивъ обратно запросъ со штампомъ «Свѣдѣній нѣтъ», направляетъ этотъ запросъ въ порядкѣ, указанномъ въ циркулярѣ Г. Министра Внутреннихъ Дѣлъ отъ 29 Ноября 1891 г. за № 4910, причемъ въ случаяхъ представленія запросовъ въ Департаментъ Полиціи, а также по полученіи увѣдомленія Начальника Отдѣленія объ отсылкѣ запроса въ Департаментъ Полиціи, Начальникъ Управленія сообщаетъ лицу или учрежденію, сдѣлавшему запросъ о политической благонадежности, что запросъ этотъ представленъ имъ въ Департаментъ Полиціи на заключеніе.

Лица или учрежденія, отъ которыхъ поступаютъ въ Губернское Жандармское Управленіе запросы о политической благонадежности, не должны быть освѣдомляемы о наведеніи по симъ запросамъ справокъ въ Розыскномъ Отдѣленіи.

37) Штампы по сказаннымъ запросамъ о благонадежности не подписываются Начальникомъ Розыскного Отдѣленія и запросы эти въ журналъ входящихъ бумагъ Отдѣленія не заносятся.

Ц. Шт. Корп. Жанд. 19 Сентября 1902 г. № 345. (Нач. Жанд. Полиц. Упр. жел. дор.).

Въ нѣкоторыхъ мѣстностяхъ ИМПЕРІИ, гдѣ замѣчается особо усиленное развитіе революціоннаго движенія, Положеніемъ, утвержденнымъ Министромъ Внутреннихъ Дѣлъ 12 Августа сего года, учреждены Розыскныя Отдѣленія, на Начальниковъ коихъ возложено завѣдываніе политическимъ розыскомъ, т. е. наружнымъ наблюденіемъ и секретной агентурой въ извѣстномъ, опредѣленномъ Департаментомъ Полиціи, раіонѣ.

Вслѣдствіе сего и имѣя въ виду, что при исполненіи служебныхъ обязанностей Начальниками Розыскныхъ Отдѣленій или подчиненными имъ агентами въ раіонѣ, находящемся въ полицейскомъ отношеніи въ вѣдѣніи жандармской желѣзнодорожной полиціи, можетъ встрѣтиться надобность въ содѣйствіи со стороны чиновъ Жандармскихъ Полицейскихъ Управленій желѣзныхъ дорогъ, Штабъ Корпуса, препровождая при семъ одинъ экземпляръ вышеупомянутаго Положенія, предлагаетъ Начальникамъ названныхъ Управленій ознакомить съ таковымъ Начальниковъ Отдѣленій и сдѣлать распоряженіе, чтобы въ потребныхъ случаяхъ какъ Начальникамъ Розыскныхъ Отдѣленій, такъ и агентамъ этихъ Отдѣленій, оказывалось подвѣдомственными имъ чинами немедленное, полное и безусловное содѣйствіе.

Цирк. Штаба Корп. Жанд. 18 Августа 1899 г. № 21.

Одинъ изъ Помощниковъ Начальниковъ Губернскихъ Жандармскихъ Управленій, состоящій на пограничномъ пунктѣ, обратился къ Командиру бригады Пограничной Стражи съ просьбою объ оказаніи ему содѣйствія нижними чинами поста, для задержанія крестьянина, подозрѣваемаго въ проносѣ черезъ границу революціонныхъ изданій. За отдаленностью расположенія штаба-бригады, распоряженіе объ оказаніи необходимаго содѣйствія запоздало.

Въ виду сего Командиръ Корпуса, по соглашенію съ Начальствомъ Пограничной стражи, изволилъ приказать, чтобы

офицеры Отдѣльнаго Корпуса Жандармовъ, находящіеся на пограничныхъ пунктахъ, въ случаѣ необходимаго содѣйствія со стороны чиновъ Пограничной стражи, обращались бы къ мѣстному ея Начальству.

Ц. Шт. Корп. Жанд. 30 Іюня 1898 г. № 234.

Въ виду встрѣчаемыхъ недоразумѣній въ томъ, обязаны ли Начальники Жандармскихъ Управленій представляться Г.г. Министрамъ и пользующимся правами Министра Главноначальствующимъ по пріѣздѣ ихъ въ городъ, или при проѣздахъ по желѣзнымъ дорогамъ и водянымъ путямъ, Штабъ Отдѣльнаго Корпуса Жандармовъ, по приказанію Командира Корпуса, прилагаетъ при семъ для руководства и исполненія копію съ конфиденціальнаго распоряженія Министра Внутреннихъ Дѣлъ отъ 24 Іюля 1897 года за № 831.

Копія.

Милостивый Государь.

ЕГО ИМПЕРАТОРСКОМУ ВЕЛИЧЕСТВУ благоугодно было обратить ВЫСОЧАЙШЕЕ вниманіе на установившійся, въ нѣкоторыхъ губерніяхъ, среди должностныхъ лицъ обычай устроенія совмѣстной встрѣчи пріѣзжающему по дѣламъ службы Министру или Главноуправляющему и общаго представленія ему большинства мѣстныхъ чиновъ гражданскаго управленія

Въ цѣляхъ устраненія излишнихъ формальностей, крайне отяготительныхъ, какъ для прибывающихъ въ губернію высокопоставленныхъ лицъ, такъ и для мѣстныхъ начальствъ, ГОСУДАРЬ ИМПЕРАТОРЪ соизволилъ указать мнѣ, чтобы при пріѣздѣ по дѣламъ службы Министровъ и пользующихся правами Министра Главноуправляющихъ въ губернскій городъ, Губернаторъ (Градоначальникъ и Оберъ-Полиціймейстеръ), а въ другія, кромѣ губернскихъ городовъ, мѣстности — старшій полицейскій начальникъ руководствовались правилами, установленными въ ст. 7 прилож. къ ст. 406 общ. учр. губ., изд. 1892 г., на случай пріѣзда Командующаго войсками въ округѣ, Военнаго Министра или генераловъ, командирован-

ныхъ по особымъ ВЫСОЧАЙШИМЪ повелѣніямъ, и чтобы, засимъ, не было впредь производимо общаго представленія Министрамъ и Главноуправляющимъ сословій, учрежденій, обществъ и служащихъ, за исключеніемъ должностныхъ лицъ, подвѣдомственныхъ подлежащему Министру или Главноуправляющему, а также частныхъ лицъ, имѣющихъ до нихъ надобность.

Таковыя ВЫСОЧАЙШІЯ ЕГО ИМПЕРАТОРСКАГО ВЕЛИЧЕСТВА указанія сообщаю Вашему

къ точному исполненію и руководству.

Примите, Милостивый Государь, увѣреніе въ совершенномъ моемъ уваженіи и преданности.

Циркулярное письмо (Начальникамъ Жанд. Управленій) Начальника Штаба Отдѣльнаго Корпуса Жандармовъ 10 Марта 1902 года. № 2041.

Признавая для пользы дѣла совершенно необходимымъ, а въ настоящее врвмя и особенно желательнымъ, полное согласованіе дѣйствій всѣхъ чиновъ Полиціи какъ общей, такъ и жандармской, Шефъ Жандармовъ-Министръ Внутреннихъ Дѣлъ предложилъ установить болѣе тѣсныя отношенія между чинами Отдѣльнаго Корпуса Жандармовъ и чинами высшей администраціи въ губерніяхъ.

Губернаторъ, отвѣчающій за сохраненіе порядка во ввѣренному ему Краѣ, долженъ быть всегда точно освѣдомленъ о всемъ заслуживающемъ вниманія по вопросамъ полицейскаго характера и ему же, какъ представителю ВЕРХОВНОЙ власти, должно быть оказываемо чинами всѣхъ вѣдомствъ, хотя бы ему и неподчиненныхъ, принадлежащія его высокому положенію внѣшній почетъ и уваженіе.

Посему, по приказанію Его Сіятельства Командира Корпуса, предлагаю: во всѣхъ тѣхъ случаяхъ, когда Губернаторъ совершаетъ свои служебныя поѣздки въ предѣлахъ ввѣренной ему губерніи и посѣщаетъ тѣ пункты, въ коихъ имѣютъ пре-

бываніе жандармскіе офицеры (Г.г. Помощники Начальниковъ Губернскихъ и Областныхъ Жандармскихъ Управленій и Начальники Отдѣленій Жандармскихъ Полицейскихъ Управленій желѣзныхъ дорогъ), чинамъ этимъ присутствовать при пріѣздѣ и отъѣздѣ Губернаторовъ на тотъ случай, если ему необходимо будетъ имѣть какія либо свѣдѣнія по вопросамъ, имѣющимъ отношеніе къ сохраненію общественнаго порядка, спокойствія и безопасности въ предѣлахъ вѣдѣнія симъ чинамъ принадлежащимъ.

О всемъ, доведенномъ до свѣдѣнія Губернатора, немедленно слѣдуетъ доложить своему непосредственному Начальству.

ОТДѢЛЪ 2.

О негласномъ наблюденіи и негласномъ полицейскомъ надзорѣ.

На основаніи разновременно объявленныхъ циркулярныхъ распоряженій подлежатъ негласному, совершенно секретному, наблюденію со стороны жандармскихъ чиновъ слѣдующія лица:

Рабочіе на фабрикахъ, заводахъ и разныхъ мастерскихъ (столярныхъ, слесарныхъ, кузнечныхъ и т. п.), «куда могутъ наниматься злонамѣренныя лица съ цѣлью устной или книжной пропаганды». Въ предупрежденіе сего, содержатели упомянутыхъ заведеній обязываются общей полиціей подписками о томъ, что они будутъ слѣдить за появленіемъ лицъ, распространяющихъ между рабочими книги, или-же занимающихся антиправительственной пропагандой въ той или другой формѣ. (Цир. 3 Отд. Собств. Его Императорскаго Величества Канц. 11 Марта 1875 г. № 1030 и 14 Мая 1877 г. № 1779).

Въ случаѣ стачекъ рабочихъ принимаются мѣры къ обнаруженію подстрекателей (Цирк. 3 Отд. Собств. Его Императорскаго Величества Канц. 9 Февр. 1879 г. № 737). Въ дальнѣйшемъ-же надлежитъ поступать согласно указаній, даннымъ въ нижеприведенныхъ Цирк. Деп. Полиціи.

Цирк. Д-та Полиціи 5 Апрѣля 1897 г. № 3425.

За послѣднее время замѣчается усиленное броженіе среди фабричныхъ рабочихъ и попытки лицъ неблагонамѣренныхъ возбудить въ Апрѣлѣ мѣсяцѣ, подъ разными предлогами, стачки на возможно большомъ количествѣ фабрикъ и заводовъ. Имѣющіяся данныя указываютъ, что стачки желаютъ пріурочить къ 18 Апрѣля, т. е. къ 1 Мая н. ст., считающемуся заграницей днемъ праздника рабочихъ.

Вслѣдствіе сего представляется необходимымъ нынѣ же, и притомъ безотлагательно, принять соотвѣтственныя мѣры къ усиленію наблюденія за рабочими, прекращенію на фабрикахъ и заводахъ замѣчаемой агитаціи, а въ случаѣ возникновенія стачекъ, къ возможному подавленію ихъ въ самомъ началѣ.

Въ видѣ изложеннаго, согласно приказанія Господина Министра Внутреннихъ Дѣлъ, надлежитъ, независимо временнаго усиленія вообще полицейскихъ средствъ надзора въ мѣстностяхъ съ фабричнымъ населеніемъ, усугубить вниманіе за появленіемъ на фабрикахъ разныхъ агитаторовъ, за распространеніемъ между рабочими воззваній и другихъ запрещенныхъ сочиненій и вообще за проявленіемъ такъ называемой рабочей пропаганды. Всѣхъ замѣченныхъ агитаторовъ, какъ интеллигентовъ, такъ и рабочихъ, немедленно обыскивать и арестовывать, и сообразно съ результатами обысковъ и данными наблюденія, возбуждать дознаніе по 1035 ст. Уст. Угол. Суд., или входить съ представленіями о высылкѣ виновныхъ въ порядкѣ Положенія охраны.

При возникновеніи стачки или забастовки, слѣдуетъ немедленно же, по соглашенію съ фабричной инспекціей, объявлять рабочимъ, что до возобновленія работъ никакія съ ихъ стороны заявленія принимаемы и разсматриваемы не будутъ, а затѣмъ указывать, по возможности въ кратчайшій срокъ, или стать вновь на работу, или же получить немедленно разсчетъ; получившихъ разсчетъ, а равно и отказавшихся отъ него, немедленно высылать затѣмъ по этапу на родину или въ мѣста приписки, куда и направлять, для лицъ послѣдней категоріи, заработныя деньги для выдачи чрезъ мѣстныя начальства.

Сообщая о семъ для зависящихъ распоряженій, Департаментъ Полиціи покорнѣйше проситъ о послѣдующемъ своевременно увѣдомлять, для доклада Его Высокопревосходительству.

Цирк. Министра Внутреннихъ Дѣлъ по Д-ту Полиціи отъ 12 Августа 1897 г. № 7587 (Г.г. Губернаторамъ).

Въ Маѣ прошедшаго года, рабочіе С.-Петербургскихъ бумаго-прядильныхъ, бумаго-ткацкихъ и ниточныхъ фабрикъ прекратили работы, предъявивъ фабрикантамъ требованія объ увеличеніи задѣльной платы и сокращеніи рабочаго дня. Осенью того же года, возникъ рядъ забастовокъ въ Москвѣ и въ нѣкоторыхъ мѣстностяхъ центральнаго фабричнаго раіона, а также возобновились, хотя и въ меньшихъ размѣрахъ, стачки въ С.-Петербургѣ, причемъ отличительными признаками всѣхъ этихъ стачекъ представляются: предъявленіе рабочими однихъ и тѣхъ же точно формулированныхъ требованій, единодушное упорство въ отстаиваніи своихъ домогательствъ и сохраненіе стачечниками внѣшняго порядка и спокойствія.

Произведенныя по поводу этихъ стачекъ разслѣдованія выяснили, что если первоначальныя забастовки возникли на фабрикахъ, на которыхъ рабочіе находились въ наиболѣе тяжелыхъ экономическихъ условіяхъ, то дальнѣйшее распространеніе движенія и дисциплина среди стачечниковъ находились въ зависимости, главнымъ образомъ, отъ дѣятельности тайныхъ революціонныхъ сообществъ, именующихъ себя «союзомъ борьбы за освобожденіе рабочаго класса» и «рабочимъ союзомъ». Разслѣдованіе, направленное къ выясненію состава и образа дѣйствія вышеозначенныхъ преступныхъ сообществъ, установило, что большинство членовъ этихъ «союзовъ» принадлежитъ къ учащейся молодежи обоего пола высшихъ и спеціальныхъ учебныхъ заведеній и курсовъ и что самыя сообщества организованы изъ отдѣльныхъ группъ, на началахъ децентрализаціи. Центральныя группы сообществъ вѣдаютъ преимущественно денежные сборы и воспроизведеніе различными способами воззваній и иныхъ изданій, предназначенныхъ для агитаціонныхъ цѣлей. Прочіе члены сообществъ,

порознь или отдѣльными группами, стараются завязать сношенія среди рабочихъ и, сближаясь съ наиболѣе развитыми рабочими, организуютъ при ихъ посредничествѣ рабочіе кружки, каждый рабочій кружокъ поступаетъ въ завѣдываніе одного или нѣсколькихъ «интеллигентовъ», которые преподаютъ рабочимъ, по издаваемымъ для сего спеціально брошюрамъ, новѣйшія политико-экономическія и соціалистическія теоріи и вообще развиваютъ своихъ слушателей въ противоправительственномъ направленіи. Весьма распространеннымъ способомъ для сближенія съ рабочими и выбора наиболѣе подходящихъ для агитаціонныхъ цѣлей людей, служитъ преподаваніе въ воскресныхъ школахъ при фабрикахъ и затѣмъ дальнѣйшія занятія на дому съ наиболѣе воспріимчивыми учениками. При посредствѣ рабочихъ своего кружка, интеллигентный руководитель получаетъ необходимыя свѣдѣнія объ общемъ настроеніи и поводахъ къ неудовольствіямъ рабочихъ той или другой фабрики, составляетъ по этимъ даннымъ воззваніе къ рабочимъ данной фабрики, которое издается центральной группой, а затѣмъ, чрезъ тѣхъ же рабочихъ, распространяется на фабрикѣ.

Принятыя правительственною властью мѣры къ улучшенію быта рабочихъ и нѣкоторыя уступки, дѣлаемыя фабрикантами по требованіямъ рабочихъ, будучи приписываемы агитаторами исключительно происходившимъ стачкамъ, подкрѣпляли въ рабочихъ вѣру въ цѣлесообразность стачекъ и вызвали въ молодежи усиленное стремленіе къ участію въ рабочемъ движеніи. По примѣру столичныхъ сообществъ, во многихъ большихъ городахъ и крупныхъ фабричныхъ центрахъ образовались тайные кружки интеллигентной молодежи, подъ разными наименованіями, усвоившіе себѣ программу дѣйствій означенныхъ «союзовъ».

Съ весны нынѣшняго года, дѣятельность этихъ революціонныхъ группъ проявилась въ разныхъ мѣстахъ Имперіи и забастовки фабричныхъ, заводскихъ и даже цеховыхъ рабочихъ сдѣлались зауряднымъ явленіемъ во многихъ городахъ съ болѣе или менѣе значительнымъ рабочимъ населеніемъ. При этомъ обращаетъ на себя особое вниманіе образованіе въ послѣднее время среди рабочихъ, такъ называемыхъ, «боевыхъ дружинъ», т. е. группъ наиболѣе революціонно настроенныхъ рабочихъ, которые путемъ угрозъ и насилій при-

нуждаютъ менѣе рѣшительныхъ рабочихъ присоединиться къ стачкѣ или препятствуютъ желающимъ стать на работу, а также подвергаютъ всякаго рода насиліямъ, до убійства включительно, рабочихъ, вліяющихъ на товарищей въ смыслѣ прекращенія забастовкѣ, или заподозрѣнныхъ въ обнаруженіи предъ полиціей или фабричной администраціей главныхъ зачинщиковъ стачекъ.

Признавая, что укорененіе въ рабочей средѣ ложнаго представленія о цѣлесообразности всякаго рода дѣйствій скопомъ, самоуправства и насилія какъ по отношенію къ правительственной власти, такъ и въ отношеніи фабрикантовъ и товарищей,—является весьма опаснымъ для государственнаго порядка и общественнаго спокойствія, я нахожу необходимымъ предложить Вашему Превосходительству:

1) войти въ ближайшее сношеніе съ мѣстными чинами фабричной и горной инспекціи, гдѣ таковыя имѣются, съ начальствами казенныхъ заводовъ и желѣзнодорожныхъ мастерскихъ, съ прокурорскимъ надзоромъ, съ начальниками жандармскихъ управленій губернскихъ и желѣзнодорожныхъ полицейскихъ и, ознакомивъ ихъ съ существомъ сего предложенія, установить живое общеніе этихъ лицъ между собой и съ чинами подвѣдомственной Вамъ полиціи для полнаго согласованія дѣятельности правительственныхъ властей во всѣхъ случаяхъ проявленія какихъ либо признаковъ волненія въ рабочей средѣ.

2) Предписать полиціи установить самое строгое наблюденіе за фабриками, заводами, мастерскими и мѣстами разселенія рабочихъ и своевременно доносить о проявленіи тревожнаго настроенія въ рабочей средѣ, выясняя причины волненія и устраняя, по возможности, поводы къ неудовольствіямъ, въ тѣхъ случаяхъ, когда рабочіе имѣютъ основаніе жаловаться на притѣсненія или несправедливость фабрикантовъ и фабричной администраціи.

3) Обратить особое вниманіе полиціи на появленіе интеллигентовъ среди рабочихъ и на распространеніе на фабрикахъ, заводахъ и въ мастерскихъ какихъ либо воззваній или иныхъ преступныхъ изданій, причемъ лицъ образованныхъ классовъ, заподозрѣнныхъ въ преступныхъ сношеніяхъ съ рабочими или распространеніи воззваній или брошюръ, призывающихъ къ стачкамъ и забастовкамъ, подвергать немедлен-

ному аресту и передавать безотлагательно въ распоряженіе чиновъ корпуса жандармовъ для производства разслѣдованія въ порядкѣ положенія объ охранѣ.

4) Безусловно воспрещать всякія сходки рабочихъ и выяснять зачинщиковъ этихъ сборищъ, подвергая послѣднихъ аресту, если сходки собирались съ цѣлью уговора къ стачкѣ или забастовкѣ.

5) Въ случаѣ возникновенія стачки или забастовки, принять мѣры, при посредствѣ чиновъ подлежащей инспекціи или соотвѣтствующаго начальства, къ немедленному разсмотрѣнію причинъ забастовки и къ миролюбивому соглашенію сторонъ, буде же соглашенія не послѣдуетъ, то назначить забастовщикамъ кратчайшій срокъ стать вновь на работу или получить расчетъ и по истеченіи этого срока, всѣхъ неставшихъ на работу иногородныхъ рабочихъ, прекратившихъ работы съ соблюденіемъ законныхъ сроковъ, удалять безотлагательно въ мѣста родины или приписки, тѣхъ же иногородныхъ рабочихъ, которые забастуютъ съ нарушеніемъ сроковъ найма, удалять по этапу.

6) Заработныя деньги рабочихъ, которые откажутся получить разсчетъ, препровождать, вмѣстѣ съ ихъ документами, къ подлежащему начальству, въ мѣста родины или приписки высылаемыхъ для выдачи по принадлежности.

7) Объ иностранныхъ рабочихъ, упорствующихъ въ стачкѣ, сообщить Министерству Внутреннихъ Дѣлъ, для высылки этихъ рабочихъ за границу.

8) Всѣмъ мѣстнымъ рабочимъ объявлять, что всякое нарушеніе порядка будетъ тотчасъ подавлено, а зачинщики и подстрекатели подвергнуты аресту и высылкѣ.

9) О всѣхъ предпринимаемыхъ мѣрахъ вывѣшивать на фабрикахъ объявленія и всякую объявленную мѣру приводить своевременно и неуклонно въ исполненіе.

10) Всѣхъ рабочихъ, которые окажутъ въ какой либо формѣ сопротивленіе распоряженіямъ администраціи, а также замѣченныхъ въ подстрекательствѣ другихъ рабочихъ къ сопротивленію или противодѣйствію полиціи, подвергать аресту и входить въ Министерство Внутреннихъ Дѣлъ съ ходатайствомъ объ удаленіи изъ даннаго раіона, независимо отъ ихъ происхожденія, и

11) На фабрикахъ, на которыхъ обнаружатся волненія, объявлять въ формѣ, которую Ваше Превосходительство, по соглашенію съ надлежащими инспекціей или начальствомъ и начальникомъ жандармскаго управленія, признаете наиболѣе цѣлесообразной, — что всякій рабочій, замѣченный въ насильственныхъ дѣйствіяхъ по отношенію къ другимъ рабочимъ съ цѣлью воспрепятствовать стать на работу или въ возмездіе за послѣдовавшее согласіе возобновить работы, — будетъ подвергнутъ аресту и высылкѣ подъ надзоръ полиціи въ одну изъ отдаленныхъ губерній.

Всякаго рода зачинщики и подстрекатели, независимо отъ привлеченія ихъ къ судебной отвѣтственности, должны содержаться подъ стражей на основаніи положенія объ охранѣ и переписка объ арестованныхъ должна передаваться подлежащему жандармскому управленію для производства разслѣдованія въ порядкѣ положенія объ охранѣ, или дознанія по 1035 и послѣдующихъ статей Уст. Уг. Судопр.

Во всѣхъ случаяхъ стачекъ и забастовокъ я рекомендую преимущественное направленіе дѣлъ въ порядкѣ Положенія объ охранѣ въ томъ соображеніи, что судебное преслѣдованіе не всегда бываетъ возможно въ виду весьма частаго отсутствія всѣхъ признаковъ преступленія, предусмотрѣннаго ст. 1358 и послѣд. Улож. о Нак., а также въ виду того, что означенныя статьи закона, налагая на виновныхъ наказанія, не сопряженныя съ лишеніемъ или ограниченіемъ правъ, не обязываютъ судебнаго слѣдователя подвергать обвиняемыхъ содержанію подъ стражей, особенно по окончаніи слѣдственнаго производства, между тѣмъ какъ, при тревожномъ настроеніи рабочаго населенія данной мѣстности, освобожденіе наиболѣе энергичныхъ вожаковъ изъ подъ стражи, до полнаго успокоенія умовъ, представляется весьма часто вреднымъ и влечетъ за собою возобновленіе безпорядковъ.

Объ изложенномъ имѣю честь сообщить Вашему Превосходительству, для надлежащаго руководства, присовокупляя, что обо всѣхъ случаяхъ возникновенія забастовокъ и стачекъ, принимаемыхъ Вами мѣрахъ и дальнѣйшемъ ходѣ дѣла Вы обязываетесь безотлагательно и своевременно сообщить Департаменту Полиціи для доклада мнѣ.

Цирк. Д-та Полиціи отъ 10 Декабря 1897 г. № 11610.

Въ виду неоднократно повторявшихся за послѣднее время случаевъ волненій, стачекъ и иныхъ безпорядковъ, производимыхъ фабричными рабочими, Господинъ Министръ Внутреннихъ Дѣлъ, въ циркулярномъ предложеніи Гг. Губернаторамъ отъ 12 Августа сего года за № 7587,—преподанномъ также къ руководству и Гг. Начальникамъ Жандармскихъ Управленій,—изволилъ указать Гг. Начальникамъ губерній на тотъ выведенный изъ данныхъ опыта, способъ дѣйствій, слѣдованіе коему, по обстоятельствамъ настоящаго момента, представлялось бы наиболѣе целесообразнымъ для борьбы съ проявленіями рабочаго движенія, причемъ рекомендуемое означеннымъ циркуляромъ предпочтительное производство разслѣдованія подобныхъ дѣлъ въ порядкѣ Положенія о государственной охранѣ имѣетъ исключительною цѣлью быстрое разрѣшеніе дѣлъ о проявленіяхъ рабочаго движенія и скорѣйшее удаленіе неблагонадежныхъ лицъ изъ среды фабричнаго населенія.

Во избѣжаніе какихъ либо недоумѣній при примѣненіи на практикѣ преподанныхъ указаній относительно порядка возбужденія подобныхъ дѣлъ, Департаментъ Полиціи, по приказанію Господина Министра Внутреннихъ Дѣлъ, имѣетъ честь разъяснить: 1) что производства въ порядкѣ Положенія объ охранѣ должны возбуждаться въ случаяхъ возникшихъ въ рабочей средѣ стачекъ, волненій и безпорядковъ, *не заключающихъ въ себѣ несомнѣнныхъ проявленій соціалистической пропаганды*, или *твердо установленныхъ признаковъ опредѣленнаго обще-уголовнаго преступленія*, и 2) что означенный порядокъ производства дѣлъ этой категоріи, нетолько не долженъ лишать мѣстный прокурорскій надзоръ возможности ознакомленія съ результатами первоначальныхъ разслѣдованій, а также съ дальнѣйшимъ ихъ ходомъ, но напротивъ того Гг. Начальники Жандармскихъ Управленій, по личномъ разслѣдованіи или по полученіи первоначальныхъ полицейскихъ дознаній о случаяхъ рабочихъ безпорядковъ, стачекъ и т. п.,—должны безотлагательно доводить о существѣ полученныхъ данныхъ до свѣдѣнія Гг. Прокуроровъ Судебныхъ Палатъ и Областныхъ Прокуроровъ, по принадлежности, а также, при дальнѣйшемъ производствѣ дѣла, въ по-

рядкѣ охраны, предоставлять возможность лицамъ прокурорскаго надзора, уполномоченныхъ на то Прокурорами Палатъ и Областными Прокурорами, знакомиться съ ходомъ и обстоятельствами дѣла, или же, по требованіямъ Прокуроровъ Палатъ и Областныхъ Прокуроровъ, сообщать имъ эти свѣдѣнія

Объ изложенномъ Департаментъ Полиціи имѣетъ честь сообщить Гг. Начальникамъ Управленій для неуклоннаго руководства.

Цирк. Министровъ Внутреннихъ Дѣлъ и Финансовъ отъ 4 Сентября 1898 г. № 3384 (по Министерству Финансовъ № 580).

Въ виду возникшихъ неоднократно въ послѣднее время сомнѣній въ дѣлѣ надзора и болѣе точнаго разграниченія нѣкоторыхъ предметовъ вѣдомства мѣстныхъ установленій по дѣламъ фабрично-заводской промышленности, Министерства Внутреннихъ Дѣлъ и Финансовъ считаютъ необходимымъ разъяснить Гг. Губернаторамъ, Градоначальникамъ, Оберъ-Полиціймейстерамъ и чинамъ фабричной инспекціи нижеслѣдующее:

1) Общій мѣстный надзоръ за соблюденіемъ на фабрикахъ и заводахъ благоустройства и порядка какъ внутреннихъ, такъ и внѣшнихъ, а слѣдовательно и принятіе установленныхъ мѣръ противъ нарушенія того и другаго, принадлежитъ Губернатору (Градоначальнику или Оберъ-Полиціймейстеру), который, руководствуясь инструкціями, издаваемыми по соглашенію Министерства Внутреннихъ Дѣлъ и Министерства Финансовъ, по принадлежности, осуществляетъ этотъ надзоръ черезъ предсѣдательствуемое имъ Губернское по фабричнымъ дѣламъ Присутствіе, а частью и непосредственно при содѣйствіи фабричной инспекціи и, въ подлежащихъ случаяхъ, полиціи *).

2) Наблюденіе за внутреннимъ благоустройствомъ и распорядкомѣ на фабрикахъ лежитъ исключительно на фабричной инспекціи. Къ сему наблюденію относятся: 1) надзоръ за

---

*) См. еще въ Приложеніи № 17: Положеніе о Главномъ по фабричнымъ дѣламъ Присутствіи и Инструкцію чинамъ полиціи.

правильнымъ исполненіемъ какъ фабрикантами, такъ и рабочими, законовъ, правилъ и распоряженій, опредѣляющихъ ихъ обязанности и взаимныя отношенія, вытекающія изъ договора о наймѣ; 2) изысканіе и принятіе мѣръ къ предупрежденію и устраненію нарушеній этого договора; 3) изслѣдованіе возникающихъ между фабрикантами и рабочими споровъ и недоразумѣній на почвѣ того-же договора, и 4) содѣйствіе къ миролюбивому ихъ разрѣшенію путемъ добровольнаго соглашенія.

3) Наблюденіе за наружнымъ порядкомъ и благочиніемъ на фабрикахъ, а также пресѣченіе вреднаго на рабочихъ вліянія политически неблагонадежныхъ личностей лежитъ на чинахъ полиціи и Отдѣльнаго Корпуса Жандармовъ, по принадлежности. Къ сему наблюденію относится: 1) принятіе мѣръ къ возстановленію нарушеннаго на фабрикѣ порядка и благочинія (въ случаяхъ напр., буйства, насилія, противозаконныхъ сборищъ и нарушеній общественной тишины и спокойствія), а также и мѣръ противъ виновныхъ и 2) первоначальное путемъ дознанія изслѣдованіе происшедшихъ среди рабочихъ волненій и безпорядковъ, если послѣдніе указываютъ на неблагонамѣренную агитацію или-же заключаютъ въ себѣ признаки уголовнаго преступленія, или-же принявъ значительные размѣры, угрожаютъ общественному порядку и спокойствію.

4) Согласно вышеприведенному разграниченію, если полиція при исполненіи своихъ обязанностей усмотритъ на фабрикѣ нарушеніе или безпорядокъ, касающіеся вѣдѣнія фабричной инспекціи, то не дѣлая со своей стороны, какихъ либо распоряженій, немедленно сообщаетъ о семъ фабричной инспекціи, которая, въ свою очередь, въ случаяхъ, могущихъ вызвать нарушеніе *внѣшняго* порядка, поступаетъ также относительно полиціи.—Въ частности, получаемыя полиціей отъ рабочихъ жалобы на фабрикантовъ и заявленія по поводу нарушеній и безпорядковъ на фабрикахъ передаются полицейскими чинами для разслѣдованія и зависящихъ распоряженій чинамъ фабричной инспекціи, которые о результатахъ полученнаго сообщенія или разслѣдованія доводятъ до свѣдѣнія Предсѣдателя Губернскаго по фабричнымъ дѣламъ Присутствія.

5) Распоряженія чиновъ фабричной инспекціи по предметамъ, предусмотрѣннымъ въ статьяхъ 54—56 и 128—155 Устава о промышленности, могутъ быть обжалуемы не иначе, какъ въ порядкѣ, указанномъ въ ст. 52 помянутаго Устава; жалобы же на дѣйствія чиновъ фабричной инспекціи во всѣхъ остальныхъ случаяхъ приносятся, на общемъ основаніи, въ Министерство Финансовъ.

Вышеизложенныя указанія Министерства Внутреннихъ Дѣлъ и Финасовъ предлагаютъ къ руководству и неуклонному исполненію по принадлежности.

Цирк. Д-та Полиціи отъ 8 Апрѣля 1899 г. № 619.

Изъ поступающихъ за послѣднее время свѣдѣній усматривается, что среди фабричнаго населенія нѣкоторыхъ мѣстностей Имперіи замѣчается броженіе, которое съ наступленіемъ новаго срока найма послѣ Пасхи, повидимому должно выразиться въ частныхъ или массовыхъ въ нѣкоторыхъ мѣстахъ стачкахъ и забастовкахъ. Признаки упомянутаго движенія особенно замѣчаются въ западныхъ губерніяхъ, преимущественно, между рабочими-евреями, которые, дѣйствуя по указаніямъ интеллигентныхъ руководителей, склоняютъ примкнуть къ забастовкѣ и рабочихъ христіанъ, обѣщая имъ вознаградить тѣ убытки, которые послѣдніе могутъ понести отъ прекращенія работъ.

Сообщая о семъ, Департаментъ полиціи, согласно приказанію Г. Министра, имѣетъ честь покорнѣйше просить Ваше обратить особое вниманіе на настроеніе фабричнаго населенія ввѣренной вамъ губерніи и принять возможныя мѣры къ предупрежденію и мирному разрѣшенію могущихъ возникнуть недоразумѣній между работодателями и рабочими; въ случаѣ же возникновенія забастовокъ и безпорядковъ примѣнять указанныя въ циркулярахъ на имя Гг. Губернаторовъ отъ 12 Августа 1897 года за № 7587 и 4 Сентября 1998 г. № 3384 (580).

Цирк. Департ. Полиціи 8 Марта 1900 г. № 491.

Департаментъ Полиціи имѣетъ честь препроводить при семъ Вашему Высокоблагородію, для свѣдѣнія, копію циркуляра на имя Гг. Губернаторовъ, Градоначальниковъ и Оберъ-Полиціймейстеровъ отъ 29 Февраля 1900 г. за № 453, по вопросу о мѣропріятіяхъ на случай повторенія фабричныхъ безпорядковъ текущею весною.

Цирк. Департ. Полиціи 29 Февраля 1900 г. № 453 (Губернаторамъ Градоначальникамъ и Оберъ-Полиціймейстерамъ).

Въ минувшемъ году въ виду полученныхъ свѣдѣній, что среди фабричнаго населенія нѣкоторыхъ мѣстностей Имперіи замѣчается броженіе, которое могло съ наступленіемъ новаго срока найма послѣ Пасхи, выразиться въ частныхъ или массовыхъ стачкахъ и забастовкахъ, Циркуляромъ отъ 8 Апрѣля за № 619 было предложено административнымъ и полицейскимъ властямъ принять возможныя мѣры къ предупрежденію и мирному разрѣшенію могущихъ возникнуть недоразумѣній между работодателями и рабочими.

Нынѣ вновь получены указанія, что среди революціонныхъ группъ, дѣйствующихъ внутри Имперіи, идетъ усиленная агитація съ цѣлью ознаменовать въ текущемъ году день 1-го Мая новаго стиля массовыми стачками, демонстраціями и предъявленіемъ отъ имени рабочихъ разнаго рода требованій, какъ объ улучшеніи общихъ условій рабочаго быта, такъ и непосредственно входящихъ въ область политики—свободы печати и отмѣны административной ссылки.

Сообщая объ изложенномъ, имѣю честь просить Вас., Милостивый Государь, обратить и въ нынѣшнемъ году особое вниманіе на настроеніе рабочихъ массъ во ввѣренной Вамъ мѣстности и принять возможныя мѣры къ предотвращенію среди нихъ попытокъ къ устройству безпорядковъ; въ случаѣ же возникновенія послѣднихъ примѣнять указанія, данныя въ Циркулярахъ на имя Гг. Губернаторовъ отъ 12-го Августа 1897 г. за № 7587 и 4 Сентября 1898 г. за № 3384—580.

Цирк. Департ. Полиціи 4 Апрѣля 1901 г. № 1122.

По примѣру послѣднихъ лѣтъ, дѣйствующія въ предѣлахъ Имперіи революціонныя группы разныхъ оттѣнковъ заняты въ настоящее время усиленной агитаціей съ цѣлью подстрекательства рабочихъ ознаменовать въ текущемъ году день 1-го Мая новаго стиля (18-го сего Апрѣля) массовыми стачками и забастовками, а въ нѣкоторыхъ мѣстностяхъ также устройствомъ уличныхъ демонстрацій и шествій по наиболѣе людным улицамъ съ распущенными красными знаменами и пѣніемъ революціонныхъ пѣсенъ, причемъ предполагается предъявить отъ имени рабочихъ требованія не только экономическаго, но и политическаго свойства, какъ-то: свободы сходокъ, забастовокъ, сообществъ слова печати и наконецъ замѣны самодержавнаго образа правленія конституціоннымъ.

Такъ какъ подобныя попытки въ предшествующіе годы завершались въ большинствѣ случаевъ неудачей, то агитаторы озабочены нынѣ принятіемъ всевозможныхъ мѣръ къ обезпеченію на сей разъ успѣшнаго осуществленія ихъ предпріятія и притомъ въ небывалыхъ до сего размѣрахъ. Съ этою цѣлью подготовляется масса воззваній, предназначенныхъ къ самому широкому распространенію среди рабочихъ, учащейся молодежи и сочувствующихъ революціонному движенію интеллигентовъ, а для привлеченія къ манифестаціи возможно большаго числа несознательныхъ участниковъ, въ видѣ празднаго люда и любопытствующей публики, предполагается перенести празднованіе съ 18 Апрѣля, приходящагося въ будній день, на одно изъ ближайшихъ воскресеній, 22-го, 29-го Апрѣля или 6-го Мая. При этомъ на случай насильственныхъ дѣйствій со стороны полиціи и войскъ участники демонстраціи предполагаютъ запастись ножами, кастетами и палками со свинцовыми набалдашниками.

Въ виду изложеннаго, Департаментъ Полиціи, озабочиваясь предотвращеніемъ всякихъ попытокъ къ устройству безпорядковъ, проситъ Васъ, Милостивый Государь, буде во ввѣренномъ Вашему наблюденію районѣ имѣются организованные кружки, занимающіеся пропагандой среди рабочихъ, принять немедленно мѣры къ скорѣйшему опредѣленію ихъ состава, обративъ особое вниманіе на лицъ, могущихъ, по своему на-

правленію и по прикосновенности къ революціонной агитаціи вообще, выступить въ данномъ случаѣ въ качествѣ зачинщиковъ, руководителей и подстрекателей. По надлежащемъ выясненіи, всѣ такія лица должны быть обысканы, арестованы и привлечены при ввѣренномъ Вамъ Управленіи къ разслѣдованію въ порядкѣ Положенія о государственной охранѣ, причемъ желательно, въ видахъ устраненія возможности агитаторамъ вновь сорганизоваться, чтобы день ликвидаціи былъ пріуроченъ возможно ближе къ 18 Апрѣля.

Равнымъ образомъ, въ виду полученныхъ указаній, что многіе серьезные революціонные дѣятели изъ провинціи намѣреваются ко дню 18 Апрѣля отправиться въ столицы, Департаментъ Полиціи проситъ усилить наблюденіе на вокзалахъ и въ случаѣ отъѣзда въ Петербургъ или Москву лицъ, извѣстныхъ Вамъ по своему революціонному направленію, извѣщать о томъ по телеграфу Департаментъ Полиціи и подлежащаго Начальника Охраннаго Отдѣленія.

Цирк. Департ. Полиціи 17 Апрѣля 1901 г. № 3996.

Въ видахъ необходимости принятія заблаговременно мѣръ къ предупрежденію различнаго рода проявленій существующаго рабочаго движенія, а также для надлежащаго наблюденія за настроеніемъ рабочихъ, представляется весьма желательнымъ, чтобы чины фабричной инспекціи были своевременно освѣдомляемы о существѣ тѣхъ требованій и пожеланій, съ которыми противоправительственные агитаторы отъ имени соціалъ-революціонной партіи обращаются къ рабочимъ для возбужденія ихъ къ борьбѣ съ существующимъ порядкомъ.

Вслѣдствіе сего Департаментъ Полиціи, по приказанію Господина Министра Внутреннихъ Дѣлъ, имѣетъ честь покорнѣйше просить Васъ, Милостивый Государь, препровождать на будущее время, для свѣдѣнія, мѣстному старшему, а также окружному Фабричнымъ Инспекторамъ, по одному экземпляру, въ подлинникѣ или въ копіи, каждаго воззванія, имѣющаго отношеніе къ преступной пропагандѣ среди рабочихъ.

Цирк. М-ва Внутр. Дѣлъ по Д-ту Полиціи 24 Апрѣля 1900 г. № 2100.

(Г.г. Губернаторамъ, Градоначальникамъ и Оберъ-Полиціймейстерамъ).

При возникновеніи судебныхъ дѣлъ по фабричнымъ или крестьянскимъ безпорядкамъ, о сопротивленіи властямъ и т. п. Губернаторамъ надлежитъ входить въ обсужденіе необходимости принятія мѣръ къ устраненію публичности засѣданій, въ порядкѣ ст. 620 $^{1-3}$ уст. уголов. изд. 1892 г. или ст. 17 Положенія объ охранѣ, для чего и дѣлать соотвѣтственныя представленія Министру Внутреннихъ Дѣлъ.

Цирк. М-ва Внутр. Дѣлъ по Д-ту Полиціи 12 Марта 1901 г. № 1230 (Гг. Губернаторамъ, Градоначальникамъ и Оберъ-Полиціймейстерамъ).

Въ концѣ минувшаго Февраля и первыхъ числахъ текущаго Марта общественный порядокъ и спокойствіе въ нѣкоторыхъ городахъ Имперіи были нѣсколько разъ нарушены уличными безпорядками.

Изъ представленныхъ въ Министерство Внутреннихъ Дѣлъ свѣдѣній о ходѣ означенныхъ безпорядковъ, я усмотрѣлъ, что хотя со стороны мѣстныхъ властей и были принимаемы къ ихъ устраненію признававшіяся ими соотвѣтственными мѣры, но во многихъ случаяхъ распоряженія полиціи едва-ли могутъ быть признаны вполнѣ отвѣчающими требованіямъ той быстроты и рѣшительности, которыя представляются безусловно необходимыми для немедленнаго устраненія возникшаго безпорядка и возстановленія нарушенныхъ благочинія и общественнаго спокойствія. Кромѣ того обращаетъ на себя мое вниманіе и то, что подлежащія полицейскія власти повидимому, недостаточно усвоили себѣ сознаніе, что органы полиціи въ равной, если даже не въ большей степени, обязаны изыскивать мѣры не только къ пресѣченію всякаго рода нарушеній закона, но въ особенности къ предупрежденію таковыхъ. Въ примѣненіи къ случаямъ уличныхъ безпорядковъ,

эта предупредительная дѣятельность полицейскихъ органовъ представляется особенно необходимою, такъ какъ своевременно изысканныя и правильно примѣненныя мѣры являются желательными именно въ то время, когда толпа только еще начинаетъ собираться на мѣсто безпорядковъ, дальнѣйшему развитію коихъ можетъ быть положенъ такимъ образомъ предѣлъ въ самомъ ихъ началѣ.

Къ сожалѣнію, отсутствіе въ нѣкоторыхъ случаяхъ должной распорядительности замѣчено мною главнымъ образомъ въ этотъ первоначальный, подготовительный періодъ безпорядковъ, что, конечно, влечетъ за собою необходимость прибѣгать къ серьезнымъ мѣрамъ для прекращенія безобразій со стороны толпы, самаго скопленія которой, быть можетъ, удалось-бы избѣжать предупредительными распоряженіями. Равнымъ образомъ я не могу не отмѣтить и нѣкоторую медлительность властей въ соотвѣтственномъ примѣненіи имѣвшихся уже въ ихъ распоряженіи, по вызовѣ полицейскаго наряда и войскъ, достаточныхъ къ подавленію безпорядковъ средствъ. Такъ, въ одномъ случаѣ, полиціею, за нѣсколько часовъ до момента когда подготовлявшаяся заранѣе демонстрація обратилась въ уличный безпорядокъ, было уже повидимому, замѣчено направленіе лицъ, намѣревавшихся произвести безпорядки, къ избранному для сего мѣсту; обращало на себя вниманіе и то, что независимо лицъ, непосредственно проникнувшихъ въ заранѣе избранное мѣсто, многіе собирались довольно значительными группами въ ближайшемъ сосѣдствѣ, оставаясь въ выжидательномъ положеніи. Мѣръ къ устраненію возникавшаго скопища, однако, своевременно принято не было и дѣятельность полицейскихъ органовъ проявилась на дѣлѣ лишь тогда, когда собравшіеся успѣли сплотиться уже въ толпу, превышавщую нѣсколько сотъ человѣкъ, и отказались исполнить предъявленное имъ требованіе разойтись. Въ другомъ случаѣ, уличный безпорядокъ, начавшійся въ серединѣ дня, при участіи около полутораста человѣкъ, постепенно возростая, принялъ къ вечеру того-же дня серьезные размѣры по числу участниковъ, для разсѣянія коихъ пришлось прибѣгнуть къ вызову войскъ. Между тѣмъ немедленное воздѣйствіе на собиравшуюся толпу и устраненіе скопленія публики въ самомъ началѣ, по всей вѣроятности, было-бы достаточнымъ для недопущенія образованія большаго скопи-

ща. Мнѣ извѣстенъ также случай, когда чины полиціи, замѣчая постепенное скопленіе лицъ, несомнѣнно собиравшихся въ данное мѣсто для недозволенныхъ цѣлей, въ теченіи болѣе часа ограничивались, повидимому, одними лишь слабыми увѣщаніями, приступивъ къ удаленію нарушающей порядокъ толпы съ мѣста происшествія спустя довольно значительный промежутокъ времени. Отсутствіемъ своевременно принятыхъ мѣръ я объясняю себѣ и предоставленную, въ одномъ случаѣ, возможность толпѣ образоваться около мѣста временнаго задержанія лицъ, принимавшихъ участіе въ безпорядкахъ, и даже вступить въ переговоры съ заключенными. Наконецъ, неоднократно чины полиціи, вмѣсто того, чтобы не допускать никакихъ скопленій на улицахъ, приступали къ разсѣянію буяновъ уже послѣ соединенія ихъ въ болѣе или менѣе значительныя толпы, которыя до того безнаказанно двигались по улицамъ съ шумомъ, криками и пѣснями, будучи притомъ сопровождаемы любопытными и другимъ празднымъ людомъ.

Охраненіе общественнаго порядка и спокойствія, недопущеніе шумныхъ и безпорядочныхъ скопищъ и принятіе соотвѣтственныхъ по сему мѣръ составляютъ прямую обязанность чиновъ полиціи (ст. 113, 120 и 121 Уст. о пред. прест., п. 5 ст. 681, 688 и 726 Общ. Губ. Учр. т. II Св. Зак.), на отвѣтственность-же Губернаторовъ, Градоначальниковъ и Оберъ-Полиціймейстеровъ законъ возлагаетъ принятіе, при возникновеніи безпорядковъ между обывателями, всѣхъ нужныхъ дѣйствительнѣйшихъ и удобнѣйшихъ мѣръ для прекращенія сихъ безпорядковъ, вразумленія заблуждающихся и усмиренія ослушныхъ. Для сего они могутъ требовать содѣйствія войскъ и, въ случаѣ необходимости, силою и строгостью полагаютъ конецъ неустройствамъ.

Не признавая возможнымъ давать какія-либо ближайшія указанія относительно самыхъ способовъ прекращенія безпорядковъ, такъ какъ способы эти, съ одной стороны, указаны закономъ, а съ другой - въ отношеніи выбора при ихъ примѣненіи, нерѣдко зависятъ отъ случайныхъ обстоятельствъ и условій времени и мѣста, я, тѣмъ не менѣе, въ силу возложенной на меня по закону обязанности охраненія внутренней безопасности въ Имперіи, нахожу необходимымъ преподать Гг. Губернаторамъ, Градоначальникамъ и Оберъ-Полиціймейстерамъ нижеслѣдующія руководящія соображенія относи-

тельно мѣръ, признаваемыхъ мною наиболѣе цѣлесообразными, въ случаяхъ возникновенія безпорядковъ.

Соотвѣтственно тѣмъ моментамъ, на которые можетъ быть разчленяемо самое разсматриваемое событіе, мѣры, въ отношеніе его принимаемыя, должны касаться: 1) предупрежденія возникновенія безпорядка, 2) прекращенія возникшаго безпорядка и 3) возстановленія нарушеннаго порядка.

Обращаясь къ разсмотрѣнію мѣръ первой категоріи, я прежде всего признавалъ бы желательнымъ, чтобы мѣстныя высшія губернскія власти озаботились изысканіемъ соотвѣтственныхъ способовъ къ тому, чтобы, по возможности, быть заранѣе освѣдомленными о замышляемомъ безпорядкѣ. Въ этихъ цѣляхъ надлежитъ обратить особое вниманіе на наблюдательную дѣятельность чиновъ полиціи. Полиція, при внимательномъ наблюденіи за элементами населенія, наиболѣе, по условіямъ даннаго времени или мѣста, склонными къ производству безпорядковъ, должна получить заблаговременно хотя бы нѣкоторыя указанія на подготовленіе безпорядка въ той или иной формѣ. По полученіи подобныхъ указаній или же свѣдѣній о начинающемся ненормальномъ скопленіи народа въ извѣстномъ раіонѣ, надлежитъ безотлагательно усилить мѣстный полицейскій нарядъ, главная обязанность коего должна первоначально заключаться въ принятіи мѣръ къ недопущенію скопленія публики и недозволенію липамъ, замышляющимъ устройство безпорядка, соединиться въ толпу болѣе или менѣе значительнаго размѣра. Для сего чины полиціи должны, въ это именно время, тщательно наблюдать за появленіемъ на мѣстѣ группъ изъ нѣсколькихъ лицъ, остановками на улицѣ или тротуарѣ проходящихъ, не вызываемыми какими-либо основательными причинами и т. п. Замѣтивъ подобное явленіе, чины полиціи обязаны немедленно предъявить требованіе разойтись, не останавливаться и слѣдовать своею дорогою, не загораживая свободный проходъ другимъ. Требованіе это должно быть предъявлено въ вѣжливой, но непремѣнно авторитетной, формѣ и притомъ ко всѣмъ лицамъ, не взирая на ихъ званіе и положеніе и памятуя, что всѣ безъ различія, обязаны безпрекословно подчиняться законнымъ требованіямъ полиціи. Неповинующихся такому требованію, чинъ полиціи долженъ предупредить о послѣдствіяхъ неповиновенія, а, въ случаѣ упорства, задержать и препроводить въ ближай-

шее полицейское помѣщеніе для составленія протокола и привлеченія къ законной отвѣтственности. Въ мѣстностяхъ, гдѣ дѣйствуетъ Положеніе объ усиленной охранѣ, такія лица должны быть подвергаемы взысканію въ административномъ порядкѣ, для чего вездѣ должны быть своевременно изданы, на основаніи 15 и 16 ст. указаннаго Положенія, соотвѣтственныя обязательныя постановленія по недопущенію уличныхъ собраній и скопищъ.

Если, однако несмотря на всѣ принятыя мѣры, лица, задавшіяся цѣлью произвести безпорядокъ, приступятъ къ дѣйствіямъ клонящимся къ нарушенію общественнаго порядка и спокойствія, т. е. соберутся въ скопище, нежелающее разойтись, начнутъ производить шумъ, крикъ, произносить рѣчи, покушаться на оказаніе сопротивленія распоряженіямъ полиціи по задержанію того или другаго лица и т. п., то на обязанность административныхъ и полицейскихъ чиновъ возлагается безотлагательное примѣненіе самыхъ рѣшительныхъ мѣръ къ прекращенію безпорядка, а также къ удаленію съ мѣста послѣдняго любопытствующей публики, присутствіе которой нерѣдко въ значительной степени парализуетъ дѣятельность полицейскихъ чиновъ, отвлекая вниманіе ихъ отъ достиженія главнѣйшей цѣли и вынуждая ихъ удѣлять часть времени и средствъ второстепеннымъ задачамъ. При этомъ предоставляется безусловно необходимымъ придавать указаннымъ распоряженіямъ въ высшей степени энергичный характеръ, дабы быстрымъ и настойчивымъ образомъ дѣйствій заставить производящихъ безпорядокъ лицъ тотчасъ же разсѣяться и очистить мѣсто происшествія. Отсутствіе быстроты, энергіи и настойчивости со стороны чиновъ полиціи въ первый же моментъ возникновенія безпорядка несомнѣнно влечетъ за собою дальнѣйшее его развитіе и необходимость затѣмъ примѣненія крайнихъ мѣръ. Въ этотъ моментъ всѣ чины полиціи должны быть проникнуты одною лишь цѣлью: достигнуть быстраго возстановленія порядка во что-бы то ни стало и принимать всѣ надлежащіе къ тому способы, не останавливаясь передъ необходимостью дѣйствовать строгостью и силою.

Для достиженія требуемаго результата, представляется безусловно необходимымъ, чтобы всѣ дѣлаемыя по сему поводу распоряженія исходили отъ одного авторитетнаго лица,

находящагося притомъ непосредственно на мѣстѣ происшествія. Совершенно соотвѣтственнымъ являлось-бы, по мнѣнію моему, чтобы въ этихъ случаяхъ непосредственное главное руководство чинами полиціи на мѣстѣ принимали на себя лично Гг. Губернаторы, Градоначальники и Оберъ-Полиціймейстеры: буде-же лица эти, по особо важнымъ причинамъ, не могли бы принять на себя эту обязанность, на мѣстѣ безпорядка должно во всякомъ случаѣ находиться уполномоченное ими на то лицо, которое и обязано единолично дѣлать надлежащія распоряженія. При возникновеніи безпорядковъ въ нѣсколькихъ мѣстахъ, въ каждое изъ нихъ должно быть назначено особое лицо изъ старшихъ и наиболѣе опытныхъ полицейскихъ чиновъ, которое принимаетъ необходимыя мѣры подъ личною своею за нихъ отвѣтственностью. Въ распоряженіи полиціи отнюдь не должно быть допускаемо вмѣшательство, въ какой бы то ни было формѣ, лицъ постороннихъ, не взирая на ихъ положеніе, чинъ или званіе; появленіе подобныхъ лицъ должно немедленно повлечь за собою ихъ задержаніе. Нижнихъ полицейскихъ чиновъ слѣдуетъ избѣгать ставить въ положеніе самостоятельныхъ распорядителей; имъ должно быть внушено, что личная иниціатива съ ихъ стороны въ принятіи какихъ-либо мѣръ можетъ быть допущена лишь въ исключительныхъ и отдѣльныхъ случаяхъ. Посему представляется необходимымъ имѣть въ составѣ дѣйствующаго на мѣстѣ полицейскаго наряда возможно большее число полицейскихъ офицеровъ и чиновниковъ, на обязанность коихъ и должно быть возложено руководительство нижними чинами и строгое наблюденіе за ихъ дѣйствіями.

При невозможности прекратить безпорядокъ наличными силами полиціи, законъ уполномачиваетъ прибѣгать для сего къ содѣйствію войскъ. Мѣра эта не должна, однако, быть употребляема безъ серьезной къ тому необходимости, такъ какъ пріучать толпу къ вызову войска, если дѣйствіе послѣдняго ограничивается пассивнымъ присутствіемъ на мѣстѣ безпорядка, совершенно нежелательно. Слѣдуетъ, напротивъ, вселить въ населеніи увѣренность, что появленіе войска указываетъ не только на возможность, но и на необходимость употребить въ дѣло оружіе. Сказанное относится главнымъ образомъ къ вызову пѣхотныхъ частей; что-же касается кавалеріи, то своевременный вызовъ послѣдней, не исключительно

въ цѣляхъ употребленія оружія, представляется иногда весьма соотвѣтственнымъ и желательнымъ.

По прибытіи войска, по вызову гражданскаго начальства, послѣднее, въ силу закона (п. п. 15 и 16 прилож. къ ст. 316 (прим.) т. II Общ. Губ. Учр.), отнюдь не должно присвоивать себѣ права распоряженія нижними воинскими чинами; оно ограничивается сообщеніемъ прибывшему на мѣсто старшему начальнику военнаго отряда о положеніи дѣла, а также передаетъ ему указанія о цѣли, которую имѣется въ виду достигнуть; затѣмъ на обязанности старшаго на мѣстѣ представителя гражданской власти остается, по исчерпаніи всѣхъ зависящихъ отъ него средствъ къ усмиренію неповинующихся, опредѣленіе времени, когда войска должны прибѣгнуть къ дѣйствію оружіемъ.

По подавленіи возникшаго безпорядка, разсѣяніи буйствующей толпы и очищеніи мѣста сборища, дѣйствія полиціи должны немедленно принять снова вполнѣ спокойный и нормальный характеръ. Чины полиціи должны постоянно помнить, что имъ по закону не представлено карательной власти, и насколько отъ нихъ требуется энергія и принятіе самыхъ строгихъ и иногда даже чрезвычайныхъ мѣръ при подавленіи безпорядка, настолько послѣдующая ихъ дѣятельность должна быть основана на точномъ и хладнокровномъ примѣненіи закона и направляться главнымъ образомъ къ облегченію возможности правильнаго разслѣдованія дѣла и привлеченія виновныхъ въ безпорядкахъ къ отвѣтственности. Поэтому старшіе чины полиціи на мѣстѣ дѣйствія должны обращать особое вниманіе на то, чтобы подчиненные имъ младшіе чины, при задержаніи замѣченныхъ въ участіи въ безпорядкѣ лицъ, препровожденіи ихъ въ мѣста заключенія, возстановленіи пріостановленнаго движенія на улицахъ и т. п., всегда соблюдали должное спокойствіе, отнюдь не дозволяя себѣ дѣйствій, невызываемыхъ болѣе необходимостью.

Предлагая Гг. Губернаторамъ, Градоначальникамъ и Оберъ-Полиціймейстерамъ изложенныя выше указанія къ обязательному руководству и точному исполненію, я твердо увѣренъ, что, при внимательномъ, разумномъ и строгомъ отношеніи къ дѣлу со стороны подлежащихъ властей, уличные безпорядки имѣть мѣста *не должны*, а по сему своевременное принятіе мѣръ къ ихъ предупрежденію и прекращенію я возлагаю на

личную строгую отвѣтственность всѣхъ обязанныхъ къ тому по закону должностныхъ лицъ.

Съ содержаніемъ настоящаго циркуляра предлагаю ознакомить всѣхъ высшихъ и низшихъ чиновъ полиціи, съ преподаніемъ имъ надлежащихъ по сему разъясненій и указаній.

Кромѣ того подлежатъ негласному секретному наблюденію:

1) **Торгующіе** въ лавкахъ, трактирахъ, постоялыхъ дворахъ и питейныхъ домахъ, такъ какъ въ этихъ мѣстахъ удобно распространять революціонныя книги или, вообще, какимъ либо способомъ пропагандировать антиправительственныя идеи (Цирк. 3 отд. Соб. Его Императорскаго Величества Канц. 14 Мая 1877 г. № 1779; Цирк. Д-та Государств. Полиц. 30 Сент. 1881 г. № 5675 и прик. по Корп. Жанд. 1871 г. № 64).

Примѣчаніе. Алфавитный каталогъ запрещеннымъ изданіямъ, былъ объявленъ при Цирк. Д-та Полиціи отъ 12 Мая 1884 г. № 1259. Въ настоящее же время сочиненія, разсмотрѣнныя Цензурными Комитетами и признанныя запрещенными, объявлены въ алфавитномъ каталогѣ, разосланномъ Комитетоми Губернаторамъ въ 1894 и 1899 гг. Поэтому надлежитъ чинамъ Корпуса Жандармовъ всѣ справки относительно произведеній печати (какъ на русскомъ языкѣ, такъ и на иностранномъ) наводить первоначально въ Губернскихъ мѣстныхъ учрежденіяхъ, а затѣмъ, въ случаяхъ вызывающихъ сомнѣніе, обращаться за разъясненіями и указаніями непосредственно въ Д-тъ Полиціи, который и будетъ въ необходимыхъ случаяхъ сноситься съ Главнымъ Управленіемъ по дѣламъ печати.

(Изъ Цирк. Д-та Полиціи 19 Іюня 1900 г. № 5925).

2) **Рабочіе**, проживающіе артелями, а также служащіе на пароходахъ, баркахъ, больницахъ и монастыряхъ и проч. мѣстностяхъ, гдѣ могутъ скрываться злонамѣренныя въ политическомъ отношеніи лица *). (Цир. 3 Отд. С. Е. И. В. Канц. 14 Мая 1877 г. № 1779 и 6 Февр. 1880 г. № 1005).

---

*) Въ случаѣ задержанія бѣглыхъ или безпаспортныхъ нижніе чины Корпуса Жанд. получаютъ наградныя деньги по особымъ правиламъ (см. въ Приложеніи № 18).

3) **Волостные и сельскіе писаря, фельдшера, акушерки и прочіе служащіе по земству и общественнымъ выборамъ.** (Тамъ-же и Цирк. Д-та Полиціи 21 Мая 1887 г. № 1348 п. 2).

4) **Лица, занимающіяся публичными лекціями и чтеніями** для народа, съ цѣлью опредѣленія ихъ направленія и обнаруженія вредныхъ дѣятелей на этомъ поприщѣ. (Цирк. Шефа Жанд. 14 Февр. 1875 г. № 17).

5) **Лица, занимающіяся въ библіотекахъ и читальняхъ** (Цирк. Д-та Полиціи 21 Мая 1887 г. № 1348 и 1894 г. № 113).

Примѣчаніе. Каталогъ книгъ, недопущенныхъ къ обращенію въ библіотекахъ и читальняхъ разосланъ въ Жанд. Управленія Департаментомъ Полиціи въ 1894 г. при Цирк. Д-та Полиц. 16 Іюня № 4031 и 24 Декабря 1896 г. № 11210).

6) **Лица, подстрекающія крестьянъ** къ неосновательнымъ искамъ къ сосѣднимъ владѣльцамъ или же распространяющія между крестьянскимъ населеніемъ слухи о передѣлѣ земли или вообще какія либо другія, могущія возбудить тревогу, безпорядки или замѣшательство. Въ случаѣ появленія таковыхъ слуховъ, надлежитъ входить въ сношенія съ Губернаторомъ съ просьбой объ оказаніи съ ихъ стороны содѣйствія какъ къ обнаруженію лицъ, распространяющихъ подобные слухи, такъ и къ ихъ пресѣченію. (Цирк. 3 отд. Соб. Е. И. В. Канц. 28 Февр. 1880 г. № 1660 и Цирк. М-ра В. Д. по Д-ту Полиціи отъ 26 Іюля 1882 г. № 2219).

Частнымъ лицамъ, оказавшимъ услуги въ дѣлѣ обнаруженія лицъ, распространяющихъ слухи о передѣлѣ земли или подстрекающихъ крестьянъ къ неосновательнымъ искамъ къ сосѣднимъ владѣльцамъ, можетъ быть выдаваемо вознагражденіе изъ особой суммы, отпускаемой Губернаторомъ. (Цирк. Мин. Вн. Дѣлъ по Д-ту Полиціи отъ 26 Іюля 1882 г. № 2219).

Надлежитъ принимать мѣры къ прекращенію распространенія среди мусульманъ Уфимской, Самарской, Оренбургской и другихъ губерній ложныхъ слуховъ о предстоящемъ будто бы обращеніи ихъ въ православіе. Въ случаѣ появленія та-

ковыхъ слуховъ подлежитъ озаботиться успокоеніемъ населенія. (Цирк. Д-та Полиціи 20 Апрѣля 1894 г. № 1425).

Цирк. Д-та Полиціи 27 Іюня 1902 г. № 4328.

Въ послѣднее время замѣчается особенно усиленная агитаторская дѣятельность разныхъ революціонныхъ организацій, направленная преимущественно къ воздѣйствію на крестьянское населеніе въ цѣляхъ подорвать въ немъ довѣріе къ дѣйствіямъ Правительства, а также обострить отношенія къ частнымъ землевладѣльцамъ. Для достиженія этихъ цѣлей злоумышленники пользуются разнообразными способами, начиная съ распространенія намѣренно ложныхъ слуховъ о распоряженіяхъ высшей власти, клонящихся къ увеличенію благосостоянія крестьянъ, въ ущербъ частнымъ землевладѣльцамъ, и кончая широкимъ распространеніемъ соотвѣтствующихъ изданій, въ которыхъ выставляется безотрадное положеніе трудящагося населенія, и какъ на причину всѣхъ золъ и бѣдствій, указывается на существующій самодержавный строй Россійскаго Государства. Для большаго удобства и безопасности распространенія подобнымъ изданіямъ придается внѣшній видъ, подходящій къ обыкновеннымъ народнымъ изданіямъ, причемъ дѣлаются соотвѣтствующія помѣтки о дозволеніи цензурою, объ одобреніи Коммиссіей народныхъ чтеній и т. п. Изъ числа подобныхъ изданій Департаменту Полиціи извѣстны:

1) «Разсказы изъ Русской исторіи». Исторія отъ начала Руси до Петра Великаго, составленная по древнимъ лѣтописямъ Л. М. Благовѣщенскимъ. Съ помѣтками: «Одобрено и рекомендовано Ученымъ Комитетомъ Министерства Народнаго Просвѣщенія» и Москва. 1901. Типографія Общества распространенія полезныхъ книгъ. Моховая, противъ Манежа, д. Горцева».

Брошюра объясняетъ, что исторія народовъ не стоитъ на одномъ мѣстѣ, а какъ и все въ природѣ постоянно измѣняется, такъ что и порядки въ государствѣ также мѣняются, и мѣняютъ ихъ какъ и устанавливаютъ—люди. Затѣмъ переходя къ объясненію исторіи Россіи и начиная съ зарожденія Руси и жизни древнихъ Славянъ, брошюра приводитъ мысль, что прежде всѣ управлялись выборными людьми изъ своей среды

и каждый имѣлъ право голоса. Съ теченіемъ времени, иначе сложившаяся жизнь, главнымъ образомъ вслѣдствіе необходимости завести организованную военную силу для защиты своихъ городовъ и селеній отъ набѣговъ воинственныхъ сосѣдей, заставила славянъ учредить постоянную военную силу, власть надъ которой получили съ согласія народа воинственные Варяжскіе Князья. Эти Князья сначала ничего не могли предпринимать безъ разрѣшенія «вѣча», на которомъ каждый имѣлъ право голоса; но съ теченіемъ времени, опираясь на военную силу и на духовныхъ лицъ, съ корыстной цѣлью поддерживавшихъ всегда власть Князей, они стали самовластно распоряжаться судьбою народа. Далѣе 200 лѣтъ продолжавшееся татарское иго окончательно поработило свободу и самоуправленіе народа и, въ свою очередь, возвысило силу и самовластіе князей, съ которыми татарскіе ханы стали непосредственно сноситься, въ видахъ болѣе удобнаго контроли надъ чужой для нихъ землей и сами стали ставить князей на русской землѣ, назначая одного изъ нихъ, самаго угодливаго ихъ власти, Великимъ Княземъ. Это породило междуусобіе среди князей и порабощеніе одного за другимъ болѣе сильному Московскому Князю. Съ подчиненіемъ Новгорода и Пскова Московскому Князю, пали послѣдніе признаки свободныхъ учрежденій и управленія народа, и весь народъ русскій попалъ въ рабство къ помѣщикамъ, волею царей закрѣпостившихъ ихъ для самовластнаго распоряженіи ихъ и всей русской земли судьбой. Обращаетъ на себя особенное вниманіе мѣсто (на стр. 100), гдѣ говорится о сущности самодержавной власти. Самодержавіе названо обманомъ, ибо самъ царь не можетъ управлять всѣмъ народомъ, а передаетъ властъ свою дворянамъ-чиновникамъ, которые все презираютъ и грабятъ народъ. Послѣдній добьется свободы лишь въ случаѣ отмѣны этого обмана, когда царь принужденъ будетъ совѣщаться съ народомъ, когда царь будетъ издавать законы съ согласія всего народа и когда всѣ должностныя лица будутъ избираться самимъ народомъ.

2) «Бесѣды о землѣ» съ помѣтками: «Нумеръ 16. Изданіе СПБ. Акц. Общества «Издатель» и «Дозволено цензурою. С.-Петербургъ, 5-го Марта 1901 г. Типографія Министерства Народнаго Просвѣщенія».

Въ брошюрѣ объясняется народу существующее непра-

вильное владѣніе землей, которое называется «собственностью на землю». Въ этой собственности и заключается вся бѣда для крестьянъ. Если бы землю нельзя было ни продать, ни купить, если бы ее не позволено было обращать въ свою собственность, то не могло бы быть проистекающей отсюда власти одного человѣка надъ другимъ, и нельзя было бы тогда никого заставить работать на другого. Такимъ образомъ собственность на землю—есть собственность на чужой трудъ. Затѣмъ разсказывается исторія крѣпостнаго состоянія, когда помѣщики владѣли не только землей, но и душой человѣка, какъ крестьяне перестали наконецъ терпѣть произволъ власти помѣщика и начались бунты и, хотя всѣ Государи принимали мѣры къ поддержанію крѣпостнаго права, но уже Царь Александръ II-й принужденъ былъ освободить крестьянъ такъ какъ боялся, что иначе они сами себя освободятъ; но совершилось это освобожденіе наполовину, такъ какъ крестьянъ освободили безъ земли и если ея и дали немного, то негодную и такъ мало, что все равно пришлось идти въ кабалу къ помѣщикамъ за плату. Въ концѣ брошюры указывается, что собственность на землю—такое же крѣпостное право и русскіе крестьяне пока еще не свободны; воля, объявленная въ 1861 году, не настоящая воля. Настоящая воля будетъ у русскаго народа тогда, когда у него будетъ земля. Надо, чтобы никто не могъ ни продать, ни купить землю. Когда всѣ крестьяне поймутъ это, тогда заволнуется весь народъ и потребуетъ своихъ правъ. Тогда русскій народъ и получитъ настоящую волю.

3) «Народныя Чтенія». «Горемыки Благодатнаго Острова». Съ помѣтками: «Дозволено цензурой. С.-Петербургъ, 2-го Марта 1900 г.» и «Типографія Министерства Народнаго Просвѣщенія».

Въ брошюрѣ описывается жизнь крестьянъ острова Сициліи и въ началѣ объясняется, что не смотря на чудную природу страны, всѣ крестьяне тамъ бѣдствуютъ, потому что не имѣютъ земли, такъ какъ она вся въ рукахъ помѣщиковъ, а налоги велики, не меньше чѣмъ въ Россіи. Затѣмъ параллельно съ объясненіемъ образа правленія и общественнаго устройства въ Сициліи, объясняется и сравнивается то же въ Россіи и популярно излагаются преимущества представительнаго образа правленія. Въ брошюрѣ изложена главнымъ

образомъ исторія возникновенія союзовъ для устройства своей жизни на новый ладъ съ идеями братства, взаимопомощи, съ цѣлью дать отпоръ притѣсненіямъ властей и помѣщиковъ; разсказывается исторія возникновенія союзовъ на островѣ, борьбы крестьянъ, доходившей до открытаго сопротивленія властямъ, и способовъ ихъ усмиренія; разсказывается исторія убійства Короля Гумберта однимъ изъ участниковъ такого союза, хотя союзы и не проповѣдуютъ террора; подобные случаи ставятся въ вину самому правительству, доведшему своими притѣсненіями до кровавой расправы съ собой. Все время въ брошюрѣ приводится разница между устройствомъ и внутреннимъ складомъ жизни крестьянъ въ Сициліи и Россіи, указывается на существованіе цензуры въ Россіи, на условія разрѣшенія устройства разныхъ чтеній и туманныхъ картинъ и объясняется, что въ виду полной невозможности въ Россіи; дать народу полезную ему книгу, приходится такую книгу, какъ настоящая и ей подобныя, вкладывать въ цензурованныя обложки, хотя книга эта и тайная. Въ заключеніе предлагается народу не терять бодрости и надежды на лучшее будущее; правительство и у насъ сдѣлается уступчивѣе, когда увидитъ и сознаетъ, что силой ничего не сдѣлаетъ съ общественнымъ мнѣніемъ.

4) «О податяхъ и налогахъ (Сборникъ Законовъ)». Съ помѣтками: «Изданіе неоффиціальное» и «Дозволено цензурою, С.-Петербургъ, 11-го Марта 1902 г. Типографія Министерства Внутреннихъ Дѣлъ».

Въ брошюрѣ приводится мысль, что въ старыя времена, когда русскую землю постигало какое нибудь несчастіе, Цари созывали уполномоченныхъ и совѣтовались съ ними, какъ пособить горю. Такіе съѣзды выборныхъ назывались тогда «Земскими Соборами». Такъ и теперь, чтобы избавиться отъ помѣщичьяго и чиновничьяго насилія, крестьянамъ нуженъ земскій соборъ. Чтобы обезпечить народу волю на вѣки, нужно, чтобы соборъ собирался постоянно, каждый годъ и чтобы ему принадлежала главная власть въ государствѣ. Всенародные выборные люди будутъ дѣлать учетъ всѣмъ властямъ, не глядя ни на званіе, ни на чины, будутъ оставлять и смѣнять тѣхъ начальниковъ и чиновниковъ, которые нехороши для народа. Земскій соборъ отмѣнитъ тѣ подати и налоги, которые для народа обременительны; утвердитъ только

тѣ государственные расходы, которые пойдутъ на пользу народа, и отмѣнитъ всѣ тѣ законы, которые составлены въ угоду богатымъ и во вредъ простому рабочему люду. Словомъ, народъ самъ будетъ себѣ полнымъ хозяиномъ, а всѣ чиновники его слугами. Для скорѣйшаго достиженія этой свободы крестьянамъ рекомендуется организовать «тайныя братства» для того, чтобы въ союзѣ съ заводскими и фабричными рабочими успѣшнѣе бороться съ народными лиходѣями.

Независимо сего среди крестьянъ въ нѣкоторыхъ мѣстностяхъ вновь распространяется воспроизведенный на гектографѣ «Уставъ братства для защиты народныхъ правъ», подробныя свѣдѣнія о коемъ изложены въ циркулярномъ предложеніи отъ 6 Іюля—1 Августа 1900 г.

Сообщая объ изложенномъ, Департаментъ Полиціи проситъ Васъ, Милостивый Государь, сдѣлать зависящее распоряженіе о самомъ внимательномъ надзорѣ за изданіями распространенными среди крестьянъ черезъ книгоношъ и черезъ сельскія библіотеки, дабы брошюры съ вышеуказанными примѣтами ни въ какомъ случаѣ не могли находить сбытъ и получать широкое распространеніе среди сельскаго населенія.

Цирк. Д-та Полиціи 18 Іюля 1902 г. № 4758.

Департаментъ Полиціи имѣетъ честь препроводить при семъ Вамъ, Милостивый Государь, для свѣдѣнія, копію разосланнаго Губернаторамъ циркуляра Министерства Внутреннихъ Дѣлъ, по Департаменту Полиціи, отъ 9 Іюля 1902 г., за № 4592 о необходимости вмѣненія крестьянскому населенію въ обязанность задерживать лицъ, занимающихся распространеніемъ среди крестьянъ противоправительственныхъ изданій.

Цирк. Д-та Полиціи 9 Іюля 1902 г. № 4592 (Гг. Губернаторамъ).

Изъ поступающихъ въ Департаментъ Полиціи свѣдѣній усматривается, что распространеніе среди сельскаго населенія Имперіи революціонныхъ изданій осуществляется, въ боль-

шинствѣ случаевъ, слѣдующимъ образомъ: въ томъ или другомъ раіонѣ появляются неизвѣстные молодые люди, которые, проѣзжая въ желѣзнодорожныхъ поѣздахъ и въ экипажахъ или верхомъ по проселочнымъ дорогамъ, а равно проходя пѣшкомъ по селамъ и деревнямъ, разбрасываютъ изъ вагоновъ и экипажей имѣющіяся у нихъ книжки и брошюры революціоннаго содержанія или раздаютъ таковыя встрѣчнымъ крестьянамъ, рекомендуя читать ихъ и передавать для чтенія другимъ. Нерѣдко изданія эти тайно подбрасываются во дворы и постройки крестьянскихъ усадебъ и явно—на ярмаркахъ и базарахъ въ крестьянскія телѣги, а затѣмъ развозятся самимъ населеніемъ по отдаленнѣйшимъ и наиболѣе глухимъ мѣстностямъ. Упомянутыя книжки и брошюры охотно читаются сельскимъ населеніемъ и по прочтеніи, передаются безъ всякаго злого умысла отъ одного лица къ другому, причемъ наблюдались даже случаи публичнаго чтенія такихъ изданій среди цѣлой толпы крестьянъ.

По ознакомленіи крестьянъ съ содержаніемъ означенной литературы, среди нихъ возникаютъ толки о предстоящемъ раздѣлѣ помѣщичьей земли и болѣе или менѣе натянутыя отношенія съ мѣстными землевладѣльцами и лишь по прошествіи значительнаго промежутка времени уѣздная полиція, встревоженная свѣдѣніями о происходящемъ среди крестьянъ броженіи, прибываетъ на мѣсто, гдѣ узнаетъ лишь, что проходившіе или прозѣжавшіе неизвѣстные молодые люди раздавали встрѣчнымъ крестьянамъ книжки. Означенныя книжки и брошюры отбираются,—конечно далеко не всѣ,—а по дѣлу объ обнаруженіи ихъ среди крестьянъ производится дознаніе, оказывающееся, обыкновенно, безрезультатнымъ, такъ какъ виновные въ распространеніи революціонныхъ изданій остаются необнаруженными и, вѣроятно, переносятъ лишь свою дѣятельность въ другую мѣстность.

Изъ вышеизложеннаго не трудно усмотрѣть, что въ борьбѣ съ такого рода пропагандой административными разслѣдованіями и отобраніемъ революціонныхъ изданій нельзя достигнуть успѣха и что всѣ усилія администраціи въ борьбѣ со зломъ, должны быть направлены прежде всего на обнаруженіе и задержаніе агитаторовъ и распространителей подпольныхъ изданій, а также на изысканіе мѣръ къ предупрежденію ихъ преступной дѣятельности.

Для достиженія этой цѣли мѣстныя жандармскія и полицейскія силы, въ виду ихъ сравнительной малочисленности и обширности раіоновъ ихъ наблюденія, оказались бы, конечно, недостаточными, вслѣдствіе чего необходимо, казалось бы, принять мѣры къ вразумленію самихъ крестьянъ, чтобы они собственными средствами задерживали и представляли въ распоряженіе подлежащей власти агитаторовъ и содѣйствовали этимъ уничтоженію зла въ самомъ его корнѣ, тѣмъ болѣе, что среди крестьянскаго населенія несомнѣнно всегда найдется много сторонниковъ порядка, которые ревностно будутъ слѣдить другъ за другомъ въ смыслѣ точнаго исполненія распоряженій начальства.

Въ сихъ видахъ Департаментъ Полиціи имѣетъ честь покорнѣйше просить Ваше Превосходительство, въ дополненіе къ циркулярному предложенію отъ 27 минувшаго Іюня за № 4328, обязать, въ цѣляхъ предупрежденія безпорядковъ, всѣхъ Уѣздныхъ Исправниковъ, а равно Земскихъ Начальниковъ или Мировыхъ Посредниковъ объѣхать всѣ волости и селенія ввѣренныхъ имъ уѣздовъ или участковъ и на сходахъ лично разъяснить крестьянамъ о необходимости безусловнаго задержанія лицъ, появляющихся въ сельскихъ мѣстностяхъ и распространяющихъ подпольную литературу или вредные слухи о надѣленіи землей, внушая при этомъ крестьянамъ, что они будутъ строго отвѣчать, если впослѣдствіи окажется, что такія лица проходили черезъ данную мѣстность и раздавали книжки, но тѣмъ не менѣе задержаны не были.

---

7) Слѣдуетъ имѣть также наблюденіе за **лицами, занимающимися въ мужскихъ и женскихъ учебныхъ заведеніяхъ** (сельскихъ школахъ, гимназіяхъ и проч.) и собирающими у себя на квартирахъ, подъ предлогомъ обученія грамотѣ, крестьянъ, рабочихъ и проч., съ цѣлью выясненія характера ихъ педагогическихъ занятій поведенія и направленія. (Цирк. 3-го Отд. С. Е. И. В. Канц. 19 Ноября 1873 г. № 3583 и Цирк. Шефа Жанд. 14 Февр. 1875 г. № 17 и 3-го Отд. С. Е. И. В. Канц. 26 Ноября 1873 г. № 3627) и кромѣ того за лицами, преподающими въ Воскресныхъ школахъ (Цирк. Д-та Полиціи 30 Октября 1899 г. № 9293).

8) Подлежатъ наблюденію **воспитанники мужскихъ и женскихъ учебныхъ заведеній**, въ особенности среднихъ и высшихъ, (Цирк. 3-го Отд. С. Е. И. В. Канц. 14 Мая 1877 г. № 1779 и Д-та Полиціи 21 Мая 1887 года № 1348), причемъ слѣдуетъ оказывать возможное содѣйствіе начальникамъ учебныхъ заведеній (въ случаѣ обращенія ихъ) къ предохраненію воспитанниковъ отъ сношеній съ лицами неблагонадежными въ политическомъ отношеніи или состоящими подъ надзоромъ полиціи, для чего сообщать имъ, совершенно довѣрительно и путемъ личныхъ сношеній, лишь такія свѣдѣнія и указанія объ означенныхъ лицахъ, которыя будутъ признаны удобными безъ вреда для интересовъ розыска (Цирк. Д-та Полиціи 12 Октября 1884 г. № 2729).

9) Должно наблюдать за **прибывающими въ зараженныя холерой** и другими заразительными болѣзнями мѣстности: врачами, фельдшерами, фельдшерицами и ветеринарами, для предотвращенія сближенія ихъ съ крестьянскимъ и фабричнымъ населеніемъ, съ цѣлью пропаганды противоправительственныхъ идей (Цирк. Д-та Полиціи 7 Апрѣля 1893 г. № 1750).

10) Для составленія годового политическаго обзора Жанд. чины должны имѣть точныя свѣдѣнія: а) о всѣхъ бывшихъ случаяхъ волненій среди крестьянъ, фабричныхъ и заводскихъ рабочихъ; б) о причинѣ сихъ волненій и лицъ виновныхъ въ томъ; в) объ отношеніяхъ между классами населенія; г) о направленіи и дѣйствіяхъ городскихъ, земскихъ и крестьянскихъ учрежденій и о лицахъ, въ нихъ служащихъ; д) о случаяхъ предосудительнаго поведенія расположенныхъ войскъ, преимущественно офицеровъ, о проявленіи среди нихъ вреднаго направленія или о попыткахъ къ противуправительственной пропоганды; е) о случаяхъ вреднаго направленія и вліянія мѣстныхъ органовъ печати и о распространеніи въ народѣ или учащейся молодежи вредныхъ или возбуждающихъ волненій изданій и ж) о лицахъ, замѣченныхъ въ политической неблагонадежности, въ особенности о тѣхъ изъ нихъ, за которыми учрежденъ негласный полицейскій надзоръ, согласно нижеприведеннаго «Положенія 1 Марта 1882 г.» (Изъ Цирк Д-та Полиціи 21 Мая 1887 г. № 1348).

Цирк. М-ра Внутреннихъ Дѣлъ по Д-ту Госуд. Полиціи 9 Апрѣля 1882 г. № 1365.

Въ виду правительственныхъ распоряженій по охраненію общественнаго порядка и спокойствія одно изъ видныхъ мѣстъ должно занимать *негласное наблюденіе за неблагонадежными въ политическомъ отношеніи лицами*, такъ какъ путемъ подобнаго наблюденія представляется нерѣдко возможнымъ предупреждать весьма опасныя проявленія преступной дѣятельности злоумышляющихъ противъ существующаго государственнаго и общественнаго строя.

За отсутствіемъ опредѣлительныхъ указаній на способы устройства сего наблюденія и регистраціи получаемыхъ при этомъ наблюденіи свѣдѣній, означенная мѣра не приносила до настоящаго времени желательныхъ практическихъ результатовъ, такъ какъ въ большинствѣ случаевъ негласный полицейскій надзоръ ограничивался лишь внесеніемъ поднадзорнаго въ соотвѣтственные списки и необезпечивалъ дальнѣйшаго за нимъ контроля.

Признавая необходимымъ устранить въ существующемъ устройствѣ *негласнаго надзора* указанные недостатки, я поручилъ Департаменту Государственной Полиціи составить *правила* сего надзора. Въ составленномъ вслѣдствіе сего и мною утвержденномъ Положеніи о негласномъ надзорѣ не только выясненъ взглядъ Министерства Внутреннихъ Дѣлъ на значеніе сей мѣры и на свойство принимаемыхъ для осуществленія оной пріемовъ, но и установлено такое распредѣленіе обязанностей по сему наблюденію между различными органами властей, которое устраняя нежелательное разнообразіе въ распоряженіяхъ, имѣвшее мѣсто вслѣдствіе двойственности органовъ, вѣдавшихъ негласнымъ полицейскимъ надзоромъ, обезпечиваетъ, повидимому, какъ возможность болѣе удобнаго собиранія свѣдѣній о поднадзорномъ, такъ равно и соотвѣтственное изъ оныхъ употребленіе.

Препровождая при семъ экземпляръ означеннаго положенія, имѣю честь покорнѣйше просить Васъ, Милостивый Государь, принять таковое къ надлежащему руководству. При семъ долгомъ считаю присовокупить нижеслѣдующее:

1) Положеніе о негласномъ надзорѣ вводится въ дѣйствіе со дня полученія сего распоряженія.

2) Согласно § 7 Положенія, Департаментъ Государственной Полиціи приступаетъ къ составленію общаго алфавитнаго списка поднадзорныхъ на основаніи свѣдѣній доставленныхъ по циркулярному предложенію его отъ 31 Декабря 1881 года за № 6920. Учрежденія же, вѣдающія регистраціей свѣдѣній по негласному надзору на мѣстахъ, а именно С.-Петербургскій и Московскій Оберъ-Полиціймейстеры и Начальники Губернскихъ Жандармскихъ Управленій заводятъ, съ полученія настоящаго предложенія, дѣла упомянутыя въ § 7 Положенія, лишь о тѣхъ поднадзорныхъ, распоряженіе о наблюденіи за коими послѣдовало со стороны Департамента Государственной Полиціи послѣ 1 минувшаго Марта.

3) Безъ испрошенія разрѣшенія, порядкомъ указаннымъ въ § 3 Положенія, учреждается негласный надзоръ за исключаемыми учебнымъ начальствомъ изъ высшихъ учебныхъ заведеній, поименованныхъ въ прилагаемомъ у сего спискѣ, воспитанниками, за не взносъ платы за слушаніе лекцій или по неодобрительному поведенію. Въ семъ случаѣ Департаменту Государственной Полиціи доставляются свѣдѣнія о поднадзорныхъ по формѣ подъ лит. А., съ указаніемъ возраста поднадзорнаго, для помѣщенія таковыхъ свѣдѣній въ общій списокъ по Имперіи *).

4) Такимъ же порядкомъ слѣдуетъ поступать въ отношеніи лицъ, возвращаемыхъ изъ административной ссылки и освобождаемыхъ отъ гласнаго надзора, согласно циркулярнаго распоряженія Гг. Губернаторамъ и Оберъ-Полиціймейстерамъ отъ 13 Февраля сего года за № 1109.

---

*) 1) Лица, состоявшія къ 1 Января 1894 г. подъ негласнымъ надзоромъ полиціи, на основаніи сего § 3-го, относительно подчиненія коихъ надзору не было особаго распоряженія со стороны Д-та Полиціи, отъ негласнаго надзора должно освободить (п. 3 Цирк. М. В. Д. по Д-ту Полиціи отъ 3 Марта 1894 г. № 1395).

2) Нынѣ § 3 изложенъ въ слѣдующей редакціи.

«Безъ испрошенія разрѣшенія, порядкомъ, указаннымъ въ § 3 Положенія, учреждается негласный надзоръ за воспитанниками, исключаемыми учебнымъ начальствомъ изъ высшихъ учебныхъ заведеній, поименованныхъ въ прилагаемомъ у сего спискѣ, за участіе въ безпорядкахъ, происходившихъ въ стѣнахъ учебныхъ заведеній». Ц. М. В. Д. по Д-ту Полиціи отъ 3 Марта 1894 г. № 1395).

5) Свѣдѣнія по § 12 Положенія слѣдуетъ доставлять Департаменту Государственной Полиціи за истекшее полугодіе къ 1 Февраля и къ 1 Августа каждаго года.

Въ заключеніе позволяю себѣ выразить надежду, что примѣненіе на практикѣ сего Положенія, устанавливающаго постоянный обмѣнъ свѣдѣній между чинами Корпуса Жандармовъ и общей полиціи, создастъ между этими учрежденіями одного и того-же вѣдомства вполнѣ довѣрительныя и откровенныя отношенія, при которыхъ только и возможна дѣятельность государственной полиціи, всѣ отрасли коей обязаны стремиться къ достиженію одной и той-же цѣли охраненія существующаго государственнаго порядка.

Положеніе о негласномъ полицейскомъ надзорѣ, утвержденное 1 Марта 1882 г. Г. Министромъ Внутреннихъ Дѣлъ Генералъ-Адъютантомъ Графомъ Игнатьевымъ, объявленное при Цирк. Д-та Полиціи отъ 9 Апрѣля 1882 г. № 1365 (измѣнено и дополнено по распоряженіямъ, объявленнымъ по 1 Января 1903 г.).

§ 1.

Негласный полицейскій надзоръ, именуемый также секретнымъ, есть одна изъ мѣръ предупрежденія Государственныхъ преступленій посредствомъ наблюденія за лицами сомнительной благонадежности *).

Примѣчаніе. Независимо отъ негласнаго или секретнаго надзора, порядокъ учрежденія и осуществленія коего опредѣляется симъ положеніемъ, административныя начальства имѣютъ право въ предѣлахъ подвѣдомственной имъ мѣстности, установлять негласное наблюденіе для полученія тѣхъ результатовъ, которые имѣются въ виду при установленіи наблюденія. Способы сего наблюденія предоставляются усмотрѣнію мѣстныхъ же Начальствъ **).

---

*) Негласный надзоръ на основаніи сего положенія распространенъ на губерніи: Иркутскую, Енисейскую, Тобольскую, Томскую, г. Омскъ, Забайкальскую и Якутскую область (Цирк. Д-та Полиціи 12 Апрѣля 1890 г. № 1442).

**) Негласное наблюденіе, имѣя характеръ мѣры исключительно розыскной, учреждается Д-томъ Полиціи или мѣстными властями, временно, для

§ 2.

Секретный надзоръ, какъ мѣра негласная, осуществляется способами которые должны исключать возможность лицу поднадзорному знать о существованіи установленнаго за нимъ наблюденія, а потому лицо это не можетъ подвергнуться какимъ либо стѣсненіямъ въ свободѣ передвиженія, образѣ жизни, выборѣ занятій и т. п. *).

§ 3.

Негласный полицейскій надзоръ учреждается исключительно Департаментомъ Полиціи или по его непосредственному усмотрѣнію, или вслѣдствіе представленія мѣстныхъ Начальствъ. Безъ испрошенія предварительнаго разрѣшенія Департамента, негласный надзоръ учреждается: а) за воспитанниками, исключенными учебнымъ начальствомъ изъ высшихъ учебныхъ заведеній, поименованныхъ въ прилагаемомъ у сего спискѣ, за участіе въ безпорядкахъ, происходившихъ въ стѣнахъ учебныхъ заведеній **) (Цирк. М. В. Д.: 9 Апрѣля 1882 г. № 1365 § 3-й, 1 Декабря 1889 г. № 4113 п. а § II и 3 Марта 1894 г. № 1395 и Цирк. Д-та Полиціи 15 Апрѣля 1899 г. № 3955 и 29 Февраля 1900 г. № 2150) и б) за

провѣрки полученныхъ свѣдѣній о вредной дѣятельности даннаго лица, его связей, а также для обнаруженія розыскиваемыхъ лицъ, которыя, по имѣющимся указаніямъ, могли войти съ нимъ въ сношеніе. О результатахъ наблюденія подлежащія Жандармскія Управленія доносятъ, по мѣрѣ поступленія свѣдѣній, Д-ту Полиціи; но къ лицамъ, состоящимъ подъ такимъ негласнымъ наблюденіемъ, порядокъ регистраціи, указанной въ Положеніи 1 Марта 1882 г., не примѣняется и указанныя въ § 7 дѣла не заводятся, въ алфавитные списки подъ лит. А они не вносятся, а также не помѣщаются въ полугодовыя вѣдомости, представляемыя въ Д-тъ на основаніи § 12 Положенія (§ 1 Ц. М. В. Д. 1 Декабря 1889 г. № 4113).

*) Учрежденія, вѣдающія наблюденіямъ, поименованныя въ § 5 настоящаго положенія, обязаны сообщать подлежащимъ Начальникамъ военныхъ частей о томъ, что лицо сомнительной политической благонадежности, состоявшее подъ негласнымъ наблюденіемъ, поступило во ввѣренныя имъ части войскъ (Ц. М. В. Д. по Д-ту Государст. Полиціи отъ 19 Іюня 1882 г. № 1932).

**) 1) За студентами, исключенными изъ учебныхъ заведеній за участіе въ безпорядкахъ, происходившихъ въ началѣ 1901 г. не слѣдуетъ учреждать негласнаго надзора полиціи, а должно установить за ними общее негласное наблюденіе, направленное къ тому, чтобы они не оказывали вреднаго вліянія на мѣстную учащуюся молодежь и на среду рабочихъ, и въ случаѣ проявленія ими такого вліянія, надлежитъ о семъ сообщить Д-ту Полиціи (Ц. Д-та Полиціи 20 Марта 1901 г. № 3157)

2) См. въ Приложеніи № 19 Списокъ учебныхъ заведеній.

лицами, возвращенными изъ административной ссылки и освобожденными отъ гласнаго надзора полиціи, а также за лицами, отбывшими тюремное заключеніе за совершеніе Государственнаго преступленія *) (Ц. М-ра В. Д. по Д-ту Полиціи 1 Декабря 1889 г. № 4113 и 10 Іюля 1897 г. № 6387).

Примѣчаніе 1). Согласно п. 5-го Циркуляра Мин. Внутр. Дѣлъ отъ 13 Февраля 1882 г. № 1109 (къ Губернаторамъ и проч.) пунктъ б) относится до лицъ, высланныхъ и подчиненныхъ гласному надзору за совершеніе государственныхъ преступленій и политическую неблагонадежность, и отнюдь не долженъ примѣняться къ лицамъ, высланнымъ и подчиненнымъ гласному надзору: за порочное поведеніе, крестьянскіе безпорядки, подстрекательство къ неповиновенію властямъ, совращеніе въ расколъ и т. п. За лицами означенныхъ категорій губернскіе Начальства могутъ, если признаютъ нужнымъ, учредить на нѣкоторое время мѣстное негласное наблюденіе, но регистраціонному негласному надзору они не подлежатъ и не должны быть включены въ списокъ лит. А. и вѣдомость лит. В. (§ II Цирк. М. В. Д. 1 Декабря 1889 г. № 4113).

2) Чины общей полиціи должны извѣщать Начальниковъ Губернскихъ Жандармскихъ Управленій и другихъ лицъ, упомянутыхъ въ § 5 сего Положенія, о прибытіи въ ихъ раіонъ лицъ, возвращенныхъ изъ административной ссылки и освобожденныхъ отъ гласнаго надзора за совершеніе государственнаго преступленія или за политическую неблагонадежность. (Цир. М. В. Д. по Д-ту Госуд. Пол. отъ 30 Октября 1882 г. № 2858).

3) По освобожденіи отъ гласнаго надзора полиціи лицъ за участіе въ польскомъ мятежѣ 1863 г., за ними должно учреждать негласное наблюденіе на сроки, по усмотрѣнію Начальниковъ Жандармскихъ Управленій и лицъ, означенныхъ въ § 5 сего положенія. Цирк. Д. П. 22 Августа 1884 г. № 3480.

---

*) Д-тъ Полиціи сообщаетъ Начальникамъ Губернскихъ Жанд. Упр. о каждомъ лицѣ, подчиненномъ гласному надзору полиціи (Ц. Д-та Полиціи отъ 10 Іюля 1897 г. № 6387).

§ 4.

Секретный надзоръ за лицами политически неблагонадежными входитъ въ кругъ обязанностей какъ общей полиціи, такъ равно и чиновъ Корпуса Жандармовъ. Оба названные органы Государственной Охраны, руководствуясь нижеизложенными правилами, должны стремиться къ обезпеченію дѣйствительности негласнаго надзора и его непрерывности.

§ 5.

Въ обѣихъ столицахъ негласное наблюденіе за лицами неблагонадежными производится чинами общей полиціи; въ прочихъ мѣстностяхъ сіе наблюденіе принадлежитъ Начальникамъ Губернскихъ и Городскихъ Жандармскихъ Управленій, дѣйствующихъ въ сей области служебной дѣятельности по соглашенію съ Губернаторами и Градоначальниками (въ Варшавѣ же съ Оберъ-Полиціймейстеромъ) и при содѣйствіи чиновъ, подчиненной симъ послѣднимъ, общей полиціи *).

§ 6.

Способъ осуществленія негласнаго полицейскаго надзора чрезъ чиновъ общей полиціи, чиновъ Корпуса Жандармовъ, или секретныхъ агентовъ, опредѣляется въ каждомъ отдѣльномъ случаѣ, смотря по мѣстнымъ условіямъ, путемъ соглашенія Губернатора или Градоначальника съ Начальникомъ мѣстнаго Жандармскаге Управленія **).

---

*) См. Положеніе объ охранныхъ отдѣленіяхъ на стр. 34.

**) 1) Чины общей полиціи обязаны оказывать полное содѣйствіе чинамъ Корпуса Жандармовъ по исполненію ими служебныхъ обязанностей и всѣ законныя требованія ихъ подлежатъ безусловному исполненію, напр. доставлять періодическія свѣдѣнія о поднадзорныхъ (Цирк. М. В. Д. по Д-ту Полиціи 11 Марта 1883 г. № 459, приложенный къ Цирк. Департ. Полиціи того Марта 1883 г. № 460).

2) Списокъ лицъ, состоящихъ подъ негласнымъ надзоромъ Полиціи Начальники Жандармскихъ Управленій сообщаютъ мѣстнымъ Губернаторамъ и Градоначальникамъ, (а въ Варшавѣ Оберъ-Полиціймейстеру) и независимо сего, путемъ личныхъ объясненій съ Начальниками Губерній, опредѣляютъ наиболѣе цѣлесообразные по мѣстнымъ условіямъ способы правильнаго осуществленія негласнаго надзора (Цирк. М-ра Вн. Д. по Д-ту Полиціи 20 Февраля 1886 г. № 733).

Примѣчаніе. Согласно § 5 Цирк. Министра Внутреннихъ Дѣлъ по Д-ту Полиціи отъ 1 Декабря 1889 г. № 4113, Жандармскія Управленія обязаны непосредственно собирать свѣдѣнія объ образѣ жизни, занятіяхъ, и сношеніяхъ поднадзорныхъ и не ограничиваться лишь регистраціей случайныхъ свѣдѣній, доставляемыхъ мѣстной полиціей.

Начальниками Губернскихъ Жанд. Управленій предоставляется право входить въ соглашеніе съ Губернаторами по вопросамъ объ осуществленіи негласнаго надзора и при содѣйствіи послѣднихъ они всегда могутъ имѣть точныя свѣдѣнія о выѣздахъ поднадзорныхъ, особенно живущихъ въ уѣздахъ. При этомъ надлежитъ просить губернаторовъ подтвердить полиціи о сохраненіи именъ поднадзорныхъ и пріемовъ наблюденія въ строжайшей тайнѣ.

Въ виду изложеннаго необходимо:

1) Установить по соглашенію съ мѣстной полиціею особое наблюденіе за всѣми передвиженіями этихъ лицъ.

2) Бдительно слѣдить за поступленіемъ на службу на государственную или общественную, и если о нихъ не послѣдуетъ запроса со стороны мѣстныхъ начальствъ, доносить о томъ на усмотрѣніе Департамента.

3) О поднадзорныхъ, поступающихъ на службу на желѣзную дорогу, независимо представленія въ Департаментъ Полиціи, сообщать о томъ подлежащему Начальнику желѣзнодорожнаго Жандармскаго Полицейскаго Управленія или Отдѣленія.

4) Подтвердить подвѣдомственнымъ чинамъ о соблюденіи въ строгой тайнѣ именъ поднадзорныхъ и пріемовъ наблюденія.

§ 7.

О лицахъ, отданныхъ подъ негласный надзоръ Полиціи, ведутся особые списки: общіе по всей Имперіи въ Департаментѣ Полиціи и частные, алфавитные, по каждой губерніи по прилагаемой при семъ формѣ лит. А при мѣстномъ Жандармскомъ Управленіи. Въ списки эти включаютъ подробныя свѣдѣнія: о прошедшей жизни поднадзорнаго, о семейномъ,

имущественномъ его положеніи, а также и указанія на поводъ послѣдовавшаго со стороны Министерства Внутреннихъ Дѣлъ распоряженія объ учрежденіи надзора. Независимо сего *о каждомъ поднадзорномъ въ Жандармскомъ Управленіи должно быть заведено дѣло*, къ которому присоединяются всѣ поступающія о поднадзорномъ свѣдѣнія, какъ получаемыя случайно, такъ равно и доставляемыя періодически тѣмъ агентомъ наблюденія, коему таковые, въ порядкѣ указанномъ въ предъидущемъ параграфѣ, поручено *).

§ 8.

Въ случаѣ временной отлучки поднадзорнаго изъ мѣстности, въ коей онъ состоитъ подъ надзоромъ, въ другую мѣстность Жандармскому Управленію послѣдней посылается извѣщеніе по формѣ лит. Б. По возвращеніи поднадзорнаго изъ отлучки означенное извѣщеніе, пополненное полученными при наблюденіи свѣдѣніями, возвращается въ подлежащее Губернское Жандармское Управленіе, гдѣ и прилагается къ дѣлу о поднадзорномъ *).

§ 9.

Въ случаѣ отъѣзда поднадзорнаго, сопровождаемаго перемѣною мѣста его жительства, обязанность дальнѣйшаго за

---

*) 1. Учрежденія, вѣдающія регистраціей по негласному надзору, включаютъ еще въ лит. А подробныя свѣдѣнія объ имени, отчествѣ и званіи родственниковъ поднадзорнаго и указаніе о настоящемъ мѣстѣ жительства послѣдняго (Цирк. Д-та Полиціи 25 Января 1884 г. № 412).

2. Форму Лит. А См. въ Приложеніи № 19.

**) 1. Одновременно съ извѣщеніемъ по формѣ лит. Б лицъ, вѣдающихъ регистраціей свѣдѣній о поднадзорныхъ (§ 5 Положенія), объ отлучкѣ состоящаго подъ негласнымъ надзоромъ въ другую мѣстность, посылаются Д-ту Полиціи увѣдомленія безъ препроводительныхъ бумагъ по формѣ лит. Г (на зеленой бумагѣ) о каждомъ выѣздѣ (хотя бы и временно) и по формѣ Д (на желтой бумагѣ) о возвращеніи или новомъ прибытіи таковыхъ лицъ. Въ увѣдомленіи лит. Г должно означать губернію и городъ или селеніе, гдѣ жилъ поднадзорный (Ц. Д-та Полиціи 24 Января 1883 г. № 186 и Ц. М-ра В. Д. 1 Декабря 1889 г. № 4113).

2. Въ случаѣ неприбытія поднадзорнаго лица въ тотъ раіонъ, куда послана была лит. Б, учрежденіе, въ спискахъ коего значится это лицо, должно собрать свѣдѣнія: о видѣ на жительство поднадзорнаго, мѣстѣ его родины, мѣстѣ жительства родственниковъ и проч., которыя способствовали бы къ обнаруженію мѣстожительства скрывшагося лица и, если эти розыски окажутся безуспѣшными, то сообщаютъ о семъ въ Деп. Полиціи для производства повсемѣстнаго негласнаго розыска (Цирк. Деп. Госуд. Полиціи 1882 г. № 2727).

2. Формы Лит. Б, Г и Д См. въ Приложеніи № 19.

нимъ наблюденія переходитъ въ Учрежденіе, завѣдывающее негласнымъ полицейскимъ надзоромъ въ мѣстности, куда поднадзорный переселился, причемъ въ это учрежденіе передается и дѣло о немъ, а онъ самъ зачисляется въ списки поднадзорныхъ сего Управленія, съ исключеніемъ изъ прежнихъ списковъ.

§ 10.

О выѣздѣ поднадзорнаго заграницу Губернское Жандармское Управленіе доводитъ до свѣдѣнія Департамента Полиціи, съ показаніемъ года, числа, № и срока выданнаго поднадзорному паспорта.

Примѣчаніе. Циркуляромъ Д-та Полиціи отъ 11 Декабря 1895 г. за № 10342 подтверждено, чтобы Начальники Губ. Жанд. Упр., по полученіи свѣдѣній о выѣздѣ поднадзорныхъ за границу, безотлагательно доводили о семъ до свѣдѣнія Д-та. Для устраненія замедленія въ полученіи Жанд. Управленіями означенныхъ свѣдѣній, Д-томъ Полиціи сдѣлано распоряженіе, чтобы Гг. Губернаторы о выданныхъ ими заграничныхъ паспортахъ сообщали, по возможности, еженедѣльно Начальникамъ Жанд. Управленій.

§ 11.

Для прекращенія негласнаго надзора надлежитъ руководствоваться нижеслѣдующими правилами, изложенными въ Цирк. Министра Внутреннихъ Дѣлъ по Департаменту Полиціи отъ 1 Декабря 1889 г. № 4113 § III *).

1) Нормальнымъ срокомъ негласнаго надзора признается 2 года со времени его учрежденія.

2) По истеченіи двухъ лѣтъ, со времени подчиненія надзору лицъ, за которыми установленъ по непосредственному распоряженію Департамента Полиціи, учрежденіе, вѣдающее регистраціею негласнаго надзора, о тѣхъ изъ числа означенныхъ лицъ, въ образѣ жизни, занятіяхъ и сношеніяхъ которыхъ ничего предосудительнаго въ отчетный періодъ не замѣчено, одновременно съ полугодовыми вѣдомостями, представляетъ въ Департаментъ особый списокъ, причемъ Департаментъ по соображеніи съ имѣющимися свѣдѣніями разрѣшаетъ вопросъ, за кѣмъ именно надзоръ должно продолжать, и за кѣмъ прекратить.

*) Цирк. № 4113 см. въ Приложеніи № 19.

3) За воспитанниками учебныхъ заведеній, исключенными по распоряженію учебнаго начальства за безпорядки, надзоръ подлежитъ прекращенію, если лица эти вновь поступятъ въ какое либо учебное заведеніе, опредѣлятся на какую либо службу государственную, общественную или частную, или вообще пріобрѣтутъ занятія, обезпечивающія ихъ матеріально (Ц. М. В. Д. 3 Марта 1894 г. № 1395. Тоже самое и въ Ц. Д-та Полиціи 14 Декабря 1899 г. № 13452).

О всякомъ лицѣ, освобождаемомъ отъ надзора, въ Департаментъ посылается увѣдомленіе, съ указаніемъ по какому именно поводу надзоръ прекращенъ.

4) Прекращеніе негласнаго надзора полиціи за лицами, возвращенными изъ административной ссылки, освобожденными отъ гласнаго надзора и отбывшими срокъ тюремнаго заключенія, подчиняются правиламъ, указаннымъ выше въ п. 2-мъ, въ отношеніи лицъ, подчиненныхъ надзору по непосредственному усмотрѣнію Департамента.

5) О каждомъ умершемъ поднадзорномъ, независимо отмѣтки въ полугодовой вѣдомости, надлежитъ посылать въ Департаментъ особое донесеніе.

Примѣчаніе. Циркуляромъ Деп. Полиціи 30 Марта 1892 г. № 1710 установлено: 1) Въ списокъ лицъ, представляемыхъ къ освобожденію отъ негласнаго надзора включать только осѣдло живущихъ въ губерніи. 2) Въ случаѣ переѣздовъ въ другую губернію лицъ, заслуживающихъ освобожденія отъ надзора, слѣдуетъ, вмѣстѣ съ дѣломъ, сообщать подлежащему Начальству Жандармскаго Управленія заключеніе свое о возможности прекращенія за означеннымъ лицомъ надзора полиціи.

§ 12.

1) Губернскія Жандармскія Управленія доставляютъ въ Департаментъ Полиціи полугодовыя вѣдомости лит. В *) о

---

*) 1. Свѣдѣнія эти, согласно п. 4 Цирк. Министра Внутр. Дѣлъ по Д-ту Госуд. Полиціи 9 Апрѣля 1883 г. № 1365, слѣдуетъ доставлять за истекшее полугодіе къ 1 Февраля и къ 1 Августа каждаго года.

2. Въ полугодовыя вѣдомости лит. В и въ алфавитный списокъ лит. А не слѣдуетъ помѣщать лицъ, участвовавшихъ въ послѣднихъ студенческихъ безпорядкахъ и подчиненныхъ за это негласному полицейскому надзору. (Изъ Ц. Д-та Полиціи 14 Декабря 1899 г. № 13452).

состоящихъ подъ негласнымъ надзоромъ полиціи, согласно прилагаемымъ образцамъ, а именно: А) общую перечневую вѣдомость (по формѣ № 1) и Б) листокъ на каждаго поднадзорнаго отдѣльно (по формѣ № 2), съ краткой, но точной аттестаціей поднадзорнаго, согласно свѣдѣніямъ, полученнымъ наблюденіемъ за означенный періодъ. Именной списокъ поднадзорныхъ, надзоръ за коими можетъ быть прекращенъ, представляется прежнимъ порядкомъ, одновременно съ вѣдомостью лит. В.

Относительно выполненія въ отдѣльныхъ листкахъ о поднадзорныхъ графы о свѣдѣніяхъ, полученныхъ наблюденіемъ, Департаментъ считаетъ нужнымъ указать, что въ означенной графѣ должна быть *обязательно помѣщена аттестація*, или въ смыслѣ удостовѣренія хорошаго поведенія поднадзорнаго, или отсутствія о немъ неблагопріятныхъ указаній, или же краткаго изложенія существа неблагопріятныхъ свѣдѣній, причемъ общихъ выраженій, какъ напримѣръ: «неблагонадеженъ», или «находится въ сношеніяхъ съ неблагонадежными лицами», не должно быть допускаемо, а въ каждомъ отдѣльномъ случаѣ должны быть обозначены фактическія основанія, дающія поводъ къ сомнѣнію въ благонадежности и указаны точно лица, сношенія съ которыми обратили на себя вниманіе наблюденія. Въ тѣхъ случаяхъ, когда о поднадзорномъ, *въ теченіи отчетнаго періода*, сообщались Департаменту Полиці подробныя свѣдѣнія, характеризующія дѣятельность и направленіе даннаго лица, — въ подлежащей графѣ листка, *взамѣнъ аттестаціи*, можетъ быть сдѣлана ссылка на № и число представленія, въ коемъ излагались означенныя свѣдѣнія.

О лицахъ, выбывшихъ въ теченіи отчетнаго періода въ другую мѣстность, или за коими надзоръ прекращенъ, *листки должны представляться*, но если опредѣленныхъ свѣдѣній по наблюденію не поступало, то въ графѣ объ аттестаціи можно ограничиваться отмѣткой о выбытіи изъ подъ надзора въ ту или другую мѣстность, или о прекращеніи надзора (Ц. Д-та Полиц. 16 Октября 1894 г. № 7315).

2) Въ графѣ 3-й вѣдомости лит. В слѣдуетъ отмѣчать, въ какомъ именно городѣ или селеніи поднадзорный имѣетъ

постоянное жительство, а также чѣмъ занимается и гдѣ состоитъ на службѣ (Цирк. Д-та Полиціи 1889 г. № 4113 § IV п. 3) *).

Цирк. Д-та Полиціи 15 Апрѣля 1899 г. № 3955.

Нѣкоторые Начальники Губернскихъ Жандармскихъ Управленій возбудили вопросъ — подлежатъ-ли подчиненію негласному надзору полиціи, прибывающіе въ ввѣренный ихъ наблюденію раіонъ, бывшіе студенты высшихъ учебныхъ заведеній, уволенные изъ сихъ послѣднихъ за участіе въ студенческихъ безпорядкахъ, возникшихъ въ Февралѣ и Мартѣ 1899 года.

Въ виду вышеизложеннаго, Департаментъ Полиціи имѣетъ честь увѣдомить Васъ, Милостивый Государь, что означенные студенты подлежатъ подчиненію негласному надзору полиціи, на основаніи п. а § II циркуляра отъ 1-го Декабря 1889 г. за № 4113, измѣненнаго циркуляромъ отъ 3 Марта 1894 г. за № 1395.

Цирк. Д-та Полиціи 14 Декабря 1899 г. № 13452.

Изъ представленныхъ въ Департаментъ Полиціи алфавитныхъ списковъ по формѣ лит. «А» на подчиненныхъ негласному надзору полиціи, за участіе въ послѣднихъ студенческихъ безпорядкахъ, бывшихъ студентовъ высшихъ учебныхъ заведеній, усматривается, что въ настоящее время большинство изъ этихъ лицъ приняты обратно въ число студентовъ, другіе же отбываютъ воинскую повинность или поступили на государственную или общественную службу, или вообще пріобрѣли опредѣленныя занятія.

Вслѣдствіе сего, Департаментъ Полиціи, въ дополненіе къ циркуляру отъ 15 Апрѣля сего года за № 3955, имѣетъ честь увѣдомить васъ, что въ указанныхъ случаяхъ за означенными лицами негласный надзоръ полиціи вовсе прекращается, согласно § III п. 3 циркуляра 1 Декабря 1899 г.

---

*) Форму вѣдомости Лит. В №№ 1 и 2 См. въ Приложеніи № 19.

за № 4113 и въ представленіи о нихъ свѣдѣній по формѣ лит. «А» надобности не встрѣчается.

Къ сему Департаментъ считаетъ нужнымъ присовокупить, что лица, подчиненныя негласному надзору полиціи за участіе въ послѣднихъ студенческихъ безпорядкахъ, не подлежатъ жатъ внесенію въ полугодовыя вѣдомости по формѣ лит. «В».

Цирк. Д-та Полиціи 10 Іюля 1897 г. № 6387.

Въ цѣляхъ установленія должнаго наблюденія за дѣятельностью и сношеніями лицъ, обвинявшихся въ государственныхъ преступленіяхъ, навлекшихъ на себя подозрѣніе въ политической неблагонадежности, а также изобличенныхъ въ подстрекательствѣ рабочихъ къ безпорядкамъ или стачкамъ, представляется существенно необходимымъ, чтобы Начальникамъ Губернскихъ Жандармскихъ Управленій были извѣстны лица, состоящія въ губерніи, въ силу Высочайшихъ повелѣній или постановленій Особаго Совѣщанія, подъ гласнымъ надзоромъ полиціи.

Вслѣдствіе сего Министерство Внутреннихъ Дѣлъ сообщило циркулярно Губернаторамъ о доставленіи подлежащимъ Начальникамъ Жандармскихъ Управленій именнаго списка означенныхъ лицъ, состоящихъ въ настоящее время въ губерніи подъ гласнымъ надзоромъ полиціи; о каждомъ же новомъ лицѣ, поступающемъ подъ гласный надзоръ полиціи по вышеуказаннымъ причинамъ, свѣдѣнія будутъ сообщаться Жандармскому Управленію непосредственно отъ Департамента Полиціи.

Кромѣ того Д-тъ Полиціи иногда предлагаетъ Жандармскимъ Управленіямъ учредить негласное наблюденіе за лицами, указанными въ особыхъ циркулярахъ, такъ напр., см. Цирк. Д-та Полиціи 20 Іюня 1901 г. № 6234, разосланный Гг. Губернаторамъ, Градоначальникамъ, Оберъ - Полицимейстерамъ и Начальникамъ Губернскихъ Жандармскихъ Управленій и другіе.

Изъ Цирк. Штаба Корп. Жандармовъ. 1874 г. №№ 30 и 60 и 1875 г. № 3.

Во время призыва новобранцевъ жандармскія чины, не участвуя въ дѣйствіяхъ Присутствія по воинской повинности, должны имѣть негласное наблюденіе за правильнымъ ходомъ набора и оказывать, безъ всякаго прямого со своей стороны вмѣшательства, полное содѣйствіе лицамъ командированнымъ по Высочайшему повелѣнію для наблюденія за наборомъ, сообщеніемъ имъ необходимыхъ свѣдѣній. При пріѣздѣ упомянутыхъ лицъ, надлежитъ входить съ ними въ непосредственное сношеніе.

Изъ Цирк. 3-го Отд. С. Е. И. В. Канц. 27 апрѣля 1879 г. № 2511.

Жандармскіе чины слѣдятъ за привозомъ въ предѣлы Россіи изъ за границы иностранныхъ товаровъ, для чего таможенныя учрежденія, въ случаѣ обращенія къ нимъ жандармскихъ офицеровъ за справками, относительно привоза и пропуска упомянутыхъ товаровъ, обязаны сообщать всѣ имѣющіяся у нихъ свѣдѣнія о тѣхъ партіяхъ, на которыя будетъ указано, допуская при этомъ, въ случаѣ надобности, офицеровъ къ обозрѣнію таможенныхъ книгъ и документовъ.

Изъ Ц. 3-го Отд. Соб. Е. И. В. Канцеляріи 9-го Іюня 1879 г. № 3561.

Таможенныя Учрежденія, не ожидая запросовъ со стороны жандармскихъ чиновъ, обязаны сообщать имъ о привозѣ изъ за границы всѣхъ произведеній печати, шрифтовъ и печатныхъ станковъ, немедленно по выпускѣ ихъ изъ таможень, съ указаніемъ времени поступленія, досмотра и выпуска, а также и адресовъ отправителей и получателей товаровъ. Жандармскія Управленія, по полученіи этихъ свѣдѣній, должны провѣрять ихъ относительно личности получателей и о всемъ, заслуживающемъ вниманія, сообщать Департаменту Полиціи.

Цирк. Д-та Полиціи 23 Февраля 1901 г. № 2165.

Циркулярнымъ распоряженіемъ бывшаго III Отдѣленія Собственной Его Императорскаго Величества Канцеляріи отъ 9 Іюня 1879 г. за № 3561, на имя Начальниковъ Губернскихъ Жандармскимъ Управленій и Жандармскихъ Полицейскихъ Управленій желѣзныхъ дорогъ, было сообщено, что по Министерству Финансовъ сдѣлано распоряженіе о томъ, чтобы таможни сообщали подлежащимъ Начальникамъ Жандармскихъ Управленій, не выжидая запросовъ съ ихъ стороны, данныя о ввозѣ въ Имперію заграничныхъ произведеній печати.

Принимая во вниманіе, что по существующимъ нынѣ правиламъ, всѣ привозимыя въ Россію изъ за границы произведенія печати передаются таможенными управленіями для просмотра въ Комитеты Цензуры Иностранной и выдаются адресатамъ лишь съ разрѣшенія ихъ Комитетовъ, и, такимъ образомъ установленный съ 1879 г. порядокъ надзора за ввозимыми изъ-за границы произведеніями печати утратилъ свое значеніе, по Департаменту Таможенныхъ Сборовъ, послѣдовало нынѣ, на основаніи соглашенія съ Департаментомъ Полиціи расположеніе объ отмѣнѣ установленнаго въ 1879 г. порядка сообщенія таможнями жандармскимъ чинамъ свѣдѣніи о всѣхъ произведеніяхъ печати, ввозимыхъ въ Россію изъ-за границы.

Вмѣстѣ съ симъ Департаментъ Таможенныхъ Сборовъ предписалъ таможеннымъ учрежденіямъ на будущее время строго соблюдать указанія относительно немедленнаго сообщенія жандармскому начальству о всѣхъ случаяхъ задержанія политической контрабанды какъ съ провозителемъ такъ и безъ провозителя, для возможности принятія со стороны жандармскихъ чиновъ своевременныхъ мѣръ къ обнаруженію виновныхъ и привлеченію ихъ къ законной отвѣтственности.

Цирк. Д-та Полиціи 7 Ноября 1902 г. № 7125 (Начальникамъ пограничныхъ пунктовъ).

Департаментъ Полиціи препровождаетъ при семъ Вашему Высокоблагородію, для свѣдѣнія, копію циркулярнаго распоряженія Департамента Таможенныхъ Сборовъ, по Таможен-

ному вѣдомству, отъ 29 Октября 1902 г. за № 28993, о предоставленіи Начальникамъ Жандармскихъ пограничныхъ пунктовъ возможности ознакомляться съ политической контрабандой, а въ необходимыхъ случаяхъ производить и выемку таковой.

Циркулярное распоряженіе Департамента Таможенныхъ Сборовъ (по I-му Отдѣленію) по Таможенному вѣдомству отъ 29 Октября 1902 г. за № 28993 о случаяхъ обнаруженія политической контрабанды.

Циркуляромъ отъ 19-го Января 1901 г. за № 20 было предписано, чтобы Таможня, въ случаѣ обнаруженія политической контрабанды, немедленно сообщали о семъ подлежащимъ жандармскимъ властямъ для принятія необходимыхъ мѣръ къ обнаруженію виновныхъ въ этомъ преступленіи лицъ.

Нынѣ Департаментъ Полиціи сообщилъ, что со времени изданія означеннаго распоряженія неоднократно повторялись случаи, что полученныя изъ за границы вмѣстѣ съ революціонными изданіями подлинныя письма, заключавшія въ себѣ шифрованный текстъ, препровождались въ Комитетъ Цензуры Иностранной; между тѣмъ какъ указанные документы при своевременномъ доставленіи ихъ въ Департаментъ Полиціи могли бы вызвать цѣлый рядъ срочныхъ распоряженій и послужить основаніемъ къ обнаруженію лицъ, занимающихся активною революціонною дѣятельностью, тогда какъ нынѣ послѣдніе, при существующихъ порядкахъ, не только избѣгаютъ заслуженной отвѣтственности, но даже остаются неизвѣстными для органовъ политической полиціи. При этомъ необходимо указать, что адресаты, на имя коихъ направляются подпольныя изданія, хотя по большой части и не принадлежатъ къ преступнымъ организаціямъ, тѣмъ не менѣе фактъ обращенія къ нимъ эмигрантовъ-революціонеровъ свидѣтельствуетъ о сочувствіи ихъ противоправительственному движенію.

На основаніи изложенныхъ соображеній Департаментъ Таможенныхъ Сборовъ, согласно отзыву Департамента Полиціи, предписываетъ на будущее время Таможеннымъ учрежденіямъ, въ случаѣ задержанія политической контрабанды, предварительно представленія въ Комитетъ Цензуры Иностранной, предоставлять возможность мѣстному пограничному жандармскому Начальнику ознакомиться съ таковой и если имъ будутъ обнаружены документы, могущіе въ будущемъ

послужить вещественными доказательствами, то послѣдніе по составленіи надлежащаго протокола, подвергать выемкѣ.

Изъ Цирк. Д-та Полиціи 28 Іюня 1888 г. № 1650.

Губернскія Жандармскія Управленія обязаны хранить по одному или по два экземпляра каждаго запрещеннаго изданія, передаваемаго имъ Цензурными Комитетами, а всѣ остальныя экземпляры слудуетъ уничтожать, съ донесеніемъ объ этомъ Департаменту Полиціи. Такимъ-же образомъ слѣдуетъ поступать и съ изданіями, передаваемыми изъ Окружныхъ Судовъ, по разсмотрѣніи дѣлъ, по коимъ цензурными учрежденіями было возбуждено судебное преслѣдованіе.

Цирк. Д-та Полиціи 31 Мая 1900 г. № 3176 (Губернаторамъ)

Циркуляромъ Министерства Внутреннихъ Дѣлъ, отъ 18 Февраля 1880 года за № 22, поручено было Вашему Превосходительству вмѣнить чинамъ полиціи въ непремѣнную обязанность: при каждомъ извѣщеніи таможеннаго вѣдомства о выдачѣ изъ таможень гальваническихъ и электрическихъ батарей, индукціонныхъ аппаратовъ и проводниковъ къ нимъ, въ особенности изолированной проволоки, преимущественно мѣдной, покрытой гуттаперчею или шелкомъ, удостовѣряться въ томъ, что предметы эти дѣйствительно необходимы для пріобрѣтающаго ихъ лица по его занятіямъ, промыслу, или пріобрѣтеніе ихъ ему разрѣшено закономъ или подлежащею властію, и чтобы, въ случаѣ какого либо сомнѣнія въ отношеніи цѣли полученія указанныхъ предметовъ, немедленно же было доводимо о томъ до Вашего свѣдѣнія, для принятія соотвѣтственныхъ мѣръ къ предупрежденію возможныхъ преступныхъ цѣлей.

Затѣмъ въ 1881 году Министерствомъ Финансовъ было установлено по таможенному вѣдомству, чтобы при пропускѣ указанныхъ выше предметовъ соблюдался порядокъ, существующій для пропуска изъ-за границы оружія (ст. 606 Уст. Там. т. VI Св. Зак., изд. 1892 г.), т. е. чтобы предметы

эти пропускались таможнями не иначе, какъ съ разрѣшенія главнаго мѣстнаго начальства.

Въ 1892 году, по соглашенію Министерствъ Финансовъ и Внутреннихъ Дѣлъ, признано было возможнымъ мѣру, принятую въ 1881 году, въ отношеніи провоза изъ-за границы электрическихъ и гальваническихъ батарей, индукціонныхъ аппаратовъ и проводниковъ къ нимъ, отмѣнить для нѣкоторыхъ мѣстностей, принявъ за симъ къ руководству распоряженіе, послѣдовавшее въ 1880 году.

Нынѣ, по соглашенію съ Министерствомъ Финансовъ, находя своевременнымъ дѣйствіе циркуляра Министерства отъ 18-го Февраля 1880 г. за № 22 распространить на всѣ вообще мѣстности Имперіи, имѣю честь увѣдомить объ этомъ Ваше Превосходительство, для зависящихъ распоряженій.

ОТДѢЛЪ 3.

О розыскѣ лицъ, укрывающихся отъ преслѣдованія властей.

Изъ Цирк. III Отд. Собств. Е. И. В. Канцеляріи 20 Февр. 1877 г. № 812 и Д-та Госуд. Полиціи 12 Января 1882 г. № 174.

Въ случаѣ побѣга обвиняемыхъ, какъ во время производства дознанія, такъ и послѣ его окончанія, слѣдуетъ принимать мѣры къ ихъ обнаруженію; для сего въ Д-тъ Полиціи слѣдуетъ представлять (безъ особой препроводительной бумаги) особую вѣдомость о розыскѣ по прилагаемой формѣ (Приложеніе № 20), съ препровожденіемъ подробныхъ примѣтъ обвиняемыхъ, а также въ случаѣ возможности и ихъ фотографическихъ карточекъ *).

Изъ Цирк. Д-та Полиціи 4 Окт. 1881 г. № 5734, 19 Окт. 1885 г. № 2395, 26 Марта 1886 г. № 807, 5 Сент. 1890 г. № 2763 и 15 Окт. 1890 г. № 3162.

Съ каждаго лица, привлеченнаго въ качествѣ обвиняемаго въ Государственномъ преступленіи (за исключеніемъ обвиняемыхъ по 247—248 Улож. о Наказ.) описываются его при-

---

*) Также слѣдуетъ поступать, когда неизвѣстно мѣстожительство привлеченнаго въ качествѣ обвиняемаго.

мѣты въ особомъ протоколѣ, копія котораго препровождается въ Д-тъ Полиціи *). Независимо сего снимаются фотографическія карточки со всѣхъ обвиняемыхъ въ означенныхъ преступленіяхъ, (за исключеніемъ привлеченныхъ по 246—248 ст. Улож. о Наказ., а равно и лицъ не изъ интеллигентныхъ классовъ, обвиняемыхъ въ распространеніи нелѣпыхъ слуховъ о передѣлѣ земли, отмѣнѣ податей и т. п.) и препровождать таковыя въ Д-тъ Полиціи, 5 экземпляровъ en face и 5—въ профиль. При снятіи фотографіи, обвиняемые должны быть безъ шляпъ и пальто. Размѣръ головы на карточкѣ—не менѣе 1/2 вершка въ высоту. По одному экземпляру фотографіи должны быть оставляемы у себя въ Управленіи.

Ц. Д-та Полиціи отъ 25 Іюля 1895 года за № 6031.

Препровождая при семъ экземпляры вновь изданнаго розыскнаго списка за №№

Департаментъ Полиціи въ виду повторявшихся случаевъ обнаруженія у частныхъ лицъ отдѣльныхъ экземпляровъ, изданныхъ ранѣе сего подобныхъ же списковъ, имѣетъ честь просить Ваше Высокоблагородіе, при снабженіи Помощниковъ Вашихъ новыми списками, обязательно требовать отъ нихъ немедленнаго представленія прежняго изданія, а равно и циркуляровъ, отмѣняемыхъ настоящимъ спискомъ и, по удостовѣреніи, что таковые возвращены въ надлежащемъ количествѣ, предавать ихъ безусловному уничтоженію; въ случаѣ же утраты кѣмъ либо розыскнаго списка изданія 1893 г., тотчасъ же сообщить о семъ Департаменту.

Вмѣстѣ съ симъ Департаментъ проситъ при разсылкѣ розыскныхъ списковъ отмѣчать въ особомъ реестрѣ нумеръ, за которымъ выдается каждый экземпляръ извѣстному Жандармскому Офицеру **).

---

*) О составленіи протокола примѣтъ см. Цирк. Д-та Полиціи 31 Января 1903 г. № 410 въ части II въ Отдѣлѣ «О розыскѣ обвиняемыхъ».

**) Алфавитный указатель лицъ, при проѣздѣ коихъ чрезъ границу Имперіи должны быть приняты указанныя Д-томъ Полиціи мѣры, разосланъ Начальникамъ Жандармскихъ пограничныхъ пунктовъ при Циркулярѣ Д-та 16 Сентября 1900 г. № 2115.

Цирк. Д-та Полиціи отъ 9 Ноября 1895 г. № 9323.

Въ виду возбуждаемаго за послѣднее время Начальниками нѣкоторыхъ Жандармскихъ Управленій вопроса о предоставленіи унтеръ-офицерамъ ввѣренныхъ имъ Управленій для пользованія издаваемыхъ Департаментомъ Полиціи розыскнаго списка и циркуляровъ, Департаментъ считаетъ необходимымъ вновь повторить, что указанными списками и циркулярами могутъ быть снабжаемы исключительно Помощники Начальниковъ Жандармскихъ Управленій; что-же касается унтеръ-офицеровъ Отдѣльнаго Корпуса Жандармовъ, то послѣднимъ надлежитъ выдавать выписки о тѣхъ изъ помѣщенныхъ въ розыскномъ спискѣ и циркулярахъ лицъ, которыя по своимъ родственнымъ, имущественнымъ или инымъ связямъ имѣютъ отношеніе къ извѣстной губерніи, а также тѣхъ лицъ, на розыскъ коихъ обращено особенное вниманіе Департамента, причемъ въ этихъ выпискахъ должны быть указаны только примѣты и родственныя связи розыскиваемаго лица, безъ помѣщенія въ оныхъ основанія розыска.

Цирк. Отд. Корп. Жанд. отъ 9 Октября 1896 г. № 21.

Въ одномъ изъ Управленій недавно былъ случай утери унтеръ-офицеромъ выборки изъ алфавитнаго списка лицъ, розыскиваемыхъ Департаментомъ Полиціи.

Въ виду этого Помощникъ Шефа Жандармовъ приказалъ Начальникамъ Управленій подтвердить подчиненнымъ имъ нижнимъ чинамъ о строгомъ соблюденіи установленныхъ правилъ храненія выдаваемыхъ имъ на руки секретныхъ свѣдѣній о лицахъ, подлежащихъ розыску.

Цирк. Д-та Полиціи отъ 1 Іюля 1894 г. № 4403.

Препровождая при семъ, для свѣдѣнія экземпляръ циркуляра *Господина Министра Внутреннихъ Дѣлъ Губернаторамъ отъ 28 іюля сего года за № 4380*, по вопросу объ упорядоченіи розыскной части, Департаментъ Полиціи позволяетъ себѣ высказать увѣренность, что Ваше Высокоблагородіе и чины ввѣреннаго Вамъ Управленія, съ своей стороны, приложите все стараніе къ тщательному исполненію обязанно-

стей, лежащихъ на отдѣльномъ корпусѣ жандармовъ, по производству политическаго розыска и что, при дружномъ единеніи съ чинами общей полиціи, Вамъ удастся достигнуть въ этомъ отношеніи благопріятныхъ результатовъ въ ближайшемъ будущемъ. Вмѣстѣ съ тѣмъ Департаментъ Полиціи ожидаетъ, что Ваше Высокоблагородіе, въ случаяхъ обращенія къ Вамъ чиновъ общей полиціи за разъясненіями и указаніями по дѣламъ розыскнаго характера, не откажете прійти къ нимъ на помощь въ дѣлахъ подобнаго рода, принимая на себя при необходимости личное руководство розыскомъ.

Цирк. М-ва Вн. Дѣлъ по Д-ту Полиціи отъ 28 Іюня 1894 г. № 4380 (Гг. Губернаторамъ).

При производствѣ въ теченіи послѣднихъ лѣтъ розысковъ и дознаній по государственнымъ преступленіямъ получено не мало указаній, свидѣтельствующихъ, что во многихъ губерніяхъ розыскная часть поставлена весьма неудовлетворительно и что чины общей полиціи оказываютъ, въ большинствѣ случаевъ, крайне слабое содѣйствіе чинамъ корпуса жандармовъ по обнаруженію и задержаніе лицъ, укрывающихся отъ преслѣдованія властей. Полицейскіе органы, за рѣдкими исключеніями относятся къ дѣлу розыска лишь формально, исключительно, такъ сказать, съ бумажной стороны, ограничиваясь перепечаткой циркуляровъ Департамента Полиціи, безъ преподанія чинамъ полиціи какихъ-либо полезныхъ указаній, могущихъ служить подспорьемъ и руководствомъ въ этомъ трудномъ и важномъ дѣлѣ. Во многихъ полицейскихъ управленіяхъ алфавиты розыскиваемыхъ лицъ ведутся крайне небрежно, или даже не ведутся вовсе, а въ иныхъ розыскныя дѣла сдаются даже въ архивъ, несмотря на то, что упоминаемыя въ нихъ лица до сего времени еще не задержаны. Независимо сего, укрывающееся лицо розыскивается обыкновенно только на свою настоящую фамилію, причемъ совершенно упускается изъ виду, что такія лица могутъ проживать съ документами имъ не принадлежащими, а на дѣлаемыя въ циркулярахъ указанія на клички, примѣты, родственныя связи, товарищескія и любовныя отношенія и на разсылаемыя фотографическія карточки не обращается вовсе вниманія. Подтвержде-

ніемъ изложенному могутъ служить случаи, когда нелегальныя лица, подлежащія аресту и привлеченію къ дознанію о государственныхъ преступленіяхъ, съ вѣдома администраціи, принимались на службу и даже по полиціи, а въ минувшемъ году одно изъ такихъ лицъ въ теченіи года проживало подъ своей настоящей фамиліей въ одномъ изъ большихъ губернскихъ городовъ, гдѣ занимало довольно видное служебное положеніе.

Придавая серьезное значеніе успѣшному ходу розысковъ политическихъ злоумышленниковъ, и признавая необходимымъ поставить это дѣло на болѣе правильныхъ основаніяхъ, я прошу Ваше Превосходительство озаботиться нынѣ же принятіемъ мѣръ къ установленію въ Полицейскихъ Управленіяхъ тщательнаго канцелярскаго порядка въ веденіи розыскныхъ дѣлъ и алфавитовъ, а также предписать Полиціймейстерамъ и Исправникамъ лично знакомить подвѣдомственныхъ имъ полицейскихъ чиновъ съ розыскными пріемами, и указать имъ на необходимость бдительнаго надзора за появленіемъ въ мѣстностяхъ, гдѣ проживаютъ родственники, знакомые, прежніе школьные товарищи и вообще близкіе люди къ розыскиваемымъ лицамъ, новыхъ личностей и на тщательную и всестороннюю провѣрку документовъ, которыми такіе пріѣзжіе снабжены. Въ розыскныхъ видахъ, весьма важно не упускать изъ виду молодыхъ людей обоего пола, прибывающихъ изъ заграницы. Весьма не рѣдко такія лица, особенно изъ обучающихся въ заграничныхъ учебныхъ заведеніяхъ, не принимая непосредственнаго активнаго участія въ революціонномъ движеніи, сближаются, однако, весьма охотно съ эмигрантами-революціонерами и, подпавъ подъ ихъ вліяніе, принимаютъ на себя разныя порученія по установленію сношеній этихъ революціонеровъ съ ихъ единомышленниками въ Россіи и по устройству убѣжища, на случай прибытія ихъ въ Имперію съ преступными цѣлями. Наконецъ, необходимо крайне внимательно слѣдить за лицами, пребывающими въ предѣлы Имперіи съ иностранными паспортами, особенно турецкими и болгарскими, и буде такія лица почему либо покажутся подозрительными, то указать на нихъ чинамъ корпуса жандармовъ для учрежденія за такими сомнительными иностранцами наблюденія.

Въ заключеніе я позволю выразить увѣренность, что Ваше

Превосходительство, при объѣздахъ ввѣренной Вамъ губерніи, не откажете обратить лично особое вниманіе на правильную постановку розыскнаго дѣла въ Полицейскихъ Управленіяхъ и дадите на мѣстѣ нужныя указанія по сему предмету. Независимо сего, для болѣе успѣшнаго хода дѣла было бы весьма желательно, чтобы Чиновники Особыхъ Порученій, совершая разъѣзды по командировкамъ, провѣряли знаніе чинами городской и сельской полиціи обязанностей по фактическому и дѣйствительному, а не только канцелярскому, осуществленію розыска и, въ случаѣ надобности, давали соотвѣтствующія разъясненія и указанія.

Цирк. Д-та Полиціи отъ 17 Сентября 1895 г. № 7544.

При производствѣ въ теченіи послѣднихъ лѣтъ розысковъ по государственнымъ преступленіямъ получено не мало указаній, свидѣтельствующихъ, что розыскныя органы, за рѣдкими, къ сожалѣнію, исключеніями, относятся къ дѣлу крайне формально, ограничивая свою дѣятельность, въ большинствѣ случаевъ, главнымъ образомъ, бумажною его стороною. Въ особенности обращаетъ на себя вниманіе, болѣе чѣмъ поверхностное, отношеніе чиновъ государственной полиціи къ одному изъ пріемовъ розыска, правильная постановка котораго можетъ въ дѣйствительности привести къ самымъ полезнымъ результатамъ,—а именно къ тщательному наблюденію за тѣми лицами, съ которыми розыскиваемый, по своимъ родственнымъ, товарищескимъ или инаго рода связямъ, можетъ находиться въ сношеніяхъ. Практика указываетъ, что благодаря только этому пріему, часто удавалось обнаружить лицо, дѣйствительное мѣстопрепровожденіе котораго, несмотря на всѣ другія мѣры, оставалось продолжительное время не установленнымъ; такъ, между прочимъ, подобный случай имѣлъ мѣсто въ текущемъ году по отношенію къ . . . . . , обнаруженному, послѣ самаго тщательнаго розыска, единственно въ силу своевременно учрежденнаго за его ближайшими родственниками наблюденія.

Вполнѣ сознавая весьма серьезное значеніе этого розыскнаго пріема, Департаментъ Полиціи, съ цѣлью облегченія пользованія таковымъ, всегда помѣщалъ въ розыскные списки и

циркуляры всѣ тѣ свѣдѣнія о родственныхъ, товарищескихъ и другихъ связяхъ розыскиваемыхъ, которыя находились въ распоряженіи Департамента въ данное время. Свѣдѣнія эти, само собою, подлежали дальнѣйшей разработкѣ и освѣженію, и въ этомъ отношеніи Департаментъ надѣялся, что Г.г. Начальники Губернскихъ Жандармскихъ Управленій не откажутъ въ своемъ содѣйствіи къ возможному пополненію тѣхъ данныхъ о родственныхъ и другихъ связяхъ розыскиваемыхъ, которыя имѣлись въ виду при началѣ розыска. Къ сожалѣнію, однако, большинство Г.г. Начальниковъ Управленій, которымъ едва-ли представилось затруднительнымъ каждому, по принадлежности, собрать свѣдѣнія о томъ, не произошли-ли какія либо измѣненія въ помѣщенныхъ въ розыскномъ спискѣ по сему предмету данныхъ, касающихся лицъ, проживающихъ во ввѣренныхъ имъ губерніяхъ,— не сочли необходимымъ произвести подобной провѣрки и по настоящее время. Въ результатѣ Департаментъ Полиціи оказался вынужденнымъ при новомъ изданіи розыскнаго списка ограничиться помѣщеніемъ въ немъ прежнихъ указаній, изъ которыхъ многія, нынѣ, по всей вѣроятности, уже утратили значеніе.

Въ виду сего Департаментъ Полиціи имѣетъ честь предложить Вашему Высокоблагородію, по ознакомленіи съ розыскнымъ спискомъ, разосланнымъ при циркулярѣ отъ 25 Іюля сего года за № 6031, принять зависящія мѣры къ тщательной провѣркѣ всѣхъ помѣщенныхъ въ названномъ спискѣ данныхъ о родственникахъ, знакомыхъ, товарищахъ лицъ, на розыскъ коихъ предложено «*обратить особое вниманіе*» и установленныя этою повѣркою новыя обстоятельства своевременно сообщить Департаменту. Вмѣстѣ съ тѣмъ Департаментъ покорнѣйше проситъ Гг. Начальниковъ Губернскихъ Жандармскихъ Управленій обратить нынѣ же серьезное вниманіе на проживающихъ въ предѣлахъ ввѣренной ихъ надзору мѣстности родственниковъ и знакомыхъ розыскиваемыхъ указанной категоріи и подчинить этихъ лицъ самому осторожному наблюденію, отнюдь, конечно, не стѣсняя ихъ въ чемъ бы то ни было. Цѣль подобнаго наблюденія должна ограничиваться исключительно сосредоточеніемъ въ рукахъ розыскныхъ чиновъ достовѣрныхъ свѣдѣній о мѣстопребываніи лицъ, у которыхъ могутъ скрываться, или которыхъ могутъ посѣщать, по пріѣздѣ въ Россію, розыскиваемые государственные

преступники, дабы въ каждое данное время можно было своевременно усилить мѣры наблюденія и розыска тамъ, гдѣ это представится по ходу дѣла необходимымъ. Вмѣстѣ съ тѣмъ о всякой перемѣнѣ мѣстожительства указанныхъ лицъ Ваше Высокоблагородіе имѣете сообщить одновременно какъ Департаменту, такъ и Начальнику подлежащаго Жандармскаго Управленія.

Изъ Ц. Д-та Полиціи 26 Іюня 1902, № 4317.

Многолѣтняя розыскная дѣятельность свидѣтельствуетъ, что совершившія побѣгъ привлеченныя къ дознаніямъ по обвиненію въ госуд. преступленіяхъ или отбывающія опредѣленное наказанія лица на первое время обыкновенно находятъ себѣ пріютъ у своихъ родственниковъ, или единомышленниковъ, проживающихъ въ мѣстахъ ихъ революціонной дѣятельности: въ виду сего Д-тъ проситъ обратить вниманіе на прибывающихъ къ вышеуказаннымъ родственникамъ подозрительныхъ лицъ и учредить наблюденіе за появленіемъ названныхъ бѣглецовъ въ мѣстахъ прежней ихъ преступной дѣятельности.

Цирк. Д-та Полиціи отъ 25 Октября 1895 г. № 8886.

При разсмотрѣніи поступающихъ отъ гг. Начальниковъ Губернскихъ Жандармскихъ Управленій отчетовъ по израсходованію авансовъ, отпускаемыхъ на секретные расходы, Департаментъ Полиціи не могъ не обратить вниманіе на прогрессивное, изъ года въ годъ, увеличеніе въ нѣкоторыхъ Управленіяхъ издержекъ по переснимaнію разсылаемыхъ при розыскныхъ циркулярахъ фотографическихъ карточекъ.

Обстоятельство это находитъ себѣ, повидимому, объясненіе въ томъ, что многіе изъ гг. Начальниковъ Губернскихъ Жандармскихъ Управленій не вполнѣ уясняютъ себѣ значеніе, которое должно быть придаваемо означеннымъ карточкамъ въ цѣляхъ политическаго розыска, и признаютъ необходимымъ снабжать таковыми всѣхъ подчиненныхъ имъ чиновъ. Между тѣмъ 15 лѣтній опытъ розыскной дѣятельности Департамента

Полиціи приводитъ къ убѣжденію, что задержаніе лицъ, подлежащихъ аресту по дѣламъ политическимъ, производится не при посредствѣ фотографическихъ карточекъ, а обыкновенно вслѣдствіе полученныхъ указаній на прибытіе даннаго лица въ извѣстную мѣстность, или же въ виду подозрительности поведенія вновь появившагося лица и т. п.

При такихъ условіяхъ снабженіе чиновъ Жандармскихъ Управленій фотографическими карточками всѣхъ розыскиваемыхъ, вызывая непроизводительный расходъ, обременяетъ лишь названныхъ чиновъ храненіемъ значительнаго числа фотографій, почему Департаментъ Полиціи, разсылая подобныя карточки въ Губернскія Жандармскія Управленія, имѣетъ въ виду главнымъ образомъ сосредоточеніе въ названныхъ учрежденіяхъ всѣхъ свѣдѣній, необходимыхъ *для удостовѣренія на мѣстѣ тождества задержаннаго или наблюдаемаго лица* съ лицомъ розыскиваемымъ, соотвѣтствующимъ, по своимъ примѣтамъ, внѣшнимъ признакамъ даннаго лица. Для этихъ цѣлей представляется совершенно достаточнымъ, если альбомы фотографій розыскиваемыхъ будутъ находиться въ Жандармскомъ Управленіи, гдѣ въ каждомъ отдѣльномъ случаѣ и можетъ быть производимо ознакомленіе съ фотографическимъ изображеніемъ извѣстнаго лица тѣхъ именно чиновъ, на которыхъ будутъ спеціально возложены его розыскъ или осуществленіе за нимъ наблюденія.

Сообщая о семъ, Департаментъ считаетъ нужнымъ присовокупить, что изложенныя соображенія не могутъ быть однако относимы къ фотографіямъ тѣхъ изъ числа розыскиваемыхъ, на розыскъ коихъ «обращено особое вниманіе» или же которые, по своему происхожденію изъ данной мѣстности и сохраненнымъ съ нею тѣмъ или другимъ связямъ, могутъ, съ вѣроятностью, быть обнаружены въ извѣстной именно губерніи. Въ отношеніи лицъ послѣднихъ категорій представляется желательнымъ снабженіе ихъ фотографіями Помощниковъ Начальниковъ Губернскихъ Управленій, по крайней мѣрѣ имѣющихъ пребываніе въ тѣхъ уѣздахъ, гдѣ появленіе розыскиваемаго представляется наиболѣе вѣроятнымъ.

Цирк. Департ. Полиціи 1 Іюля 1902 г. № 4430.

Многолѣтняя розыскная дѣятельность Департамента свидѣтельствуетъ, что привлеченныя къ дознаніямъ по обвиненію въ государственныхъ преступленіяхъ или отбывающія опредѣленное наказаніе лица, по совершеніи побѣга изъ мѣстъ заключенія или водворенія, на первое время обыкновенно находятъ себѣ пріютъ у родственниковъ и своихъ единомышленниковъ въ мѣстахъ прежней революціонной дѣятельности.

Принимая во вниманіе, что розыскъ политическихъ бѣглецовъ при посредствѣ ежемѣсячныхъ циркуляровъ Департамента не всегда достигаетъ своей цѣли, такъ какъ означенныя лица съ помощью родственниковъ и близкихъ людей успѣваютъ въ столь продолжительный срокъ времени добыть подложный паспортъ и необходимую сумму денегъ и скрыться за границу, Департаментъ Полиціи имѣетъ честь просить Васъ, Милостивый Государь, по полученіи свѣдѣній о побѣгѣ лица, привлеченнаго къ дознанію политическаго характера или отбывающаго наказаніе за государственное преступленіе, въ тотъ же день непосредственно отъ себя телеграфировать по мѣсту жительства родственниковъ бѣжавшаго и прежней преступной его дѣятельности Начальникамъ подлежащихъ Жандармскихъ Управленій для установленія временнаго наблюденія за появленіемъ у родственниковъ и единомышленниковъ бѣжавшаго подозрительныхъ личностей.

Вмѣстѣ съ симъ Департаментъ Полиціи покорнѣйше проситъ о каждомъ побѣгѣ вышеуказанныхъ лицъ немедленно поставлять въ извѣстность Начальниковъ С.-Петербургскаго, Московскаго и Варшавскаго Охранныхъ Отдѣленій.

Цирк. Департ. Полиц. 29 Іюля 1902 г. № 4950.

Циркуляромъ отъ 19 Октября 1901 г. за № 3577 Департаментъ Полиціи предложилъ губернскимъ властямъ имѣть особо тщательное наблюденіе за лицами, отданными подъ особый или гласный надзоръ полиціи и по обнаруженіи самовольной отлучки названныхъ лицъ изъ мѣстъ водворенія не-

медленно о семъ доводить до свѣдѣнія Департамента; между тѣмъ изъ поступающихъ донесеній о совершенныхъ побѣгахъ усматривается, что вопреки вышеприведеннаго распоряженія нѣкоторые Начальники Жандармскихъ Управленій предварительно представленія розыскной вѣдомости принимаютъ мѣры мѣстнаго розыска и лишь при безрезультатности онаго по истеченіи значительнаго промежутка времени доносятъ о совершенномъ побѣгѣ.

Принимая во вниманіе, что нѣкоторые изъ бѣглецовъ перейдя на нелегальное положеніе, продолжаютъ свою преступную дѣятельность и иногда попадаютъ въ сферу производимаго Департаментомъ наблюденія, причемъ для установленія ихъ личностей представляется существенно необходимымъ имѣть списки всѣхъ скрывшихся революціонныхъ дѣятелей, Департаментъ Полиціи имѣетъ честь просить Васъ, Милостивый Государь, по полученіи свѣдѣній о побѣгѣ поднадзорнаго лица, немедленно сообщать о семъ Департаменту, не дожидаясь результатовъ мѣстнаго розыска, и вмѣстѣ съ симъ, конечно, сдѣлать распоряженіе по губерніи о задержаніи скрывшагося лица, а равно, согласно циркуляра отъ 1-го Іюля 1903 г. за № 4430, телеграфировать подлежащимъ властямъ въ мѣсто жительства родственниковъ его и мѣстности прежней преступной дѣятельности.

Вмѣстѣ съ симъ Департаментъ Полиціи проситъ въ розыскныхъ вѣдомостяхъ точно указывать въ установленныхъ графахъ: 1) къ какому дознанію или разслѣдованію привлечено подлежащее розыску лицо; 2) какого числа совершенъ побѣгъ и 3) какую мѣру пресѣченія надлежитъ принять по задержаніи.

Цирк. Департ. Полиціи 30 Октября 1902 г. № 6862.

За послѣднее время въ революціонной печати стали постоянно сообщаться копіи «совершенно секретныхъ» циркуляровъ Департамента Полиціи на имя Начальниковъ Губернскихъ Жандармскихъ Управленій, благодаря тому обстоятельству, что нѣкоторые Начальники Губернскихъ Жандармскихъ Управленій, коимъ предложено было лишь ознакомить съ со-

держаніемъ упомянутыхъ циркуляровъ подлежащихъ Губернаторовъ, препровождали таковые въ копіяхъ.

Находя такое явленіе крайне нежелательнымъ и принимая во вниманіе, что подобное распубликованіе циркуляровъ въ революціонныхъ журналахъ въ значительной степени затрудняетъ, а иногда и совсѣмъ парализуетъ розыскъ, Департаментъ Полиціи призналъ необходимымъ установить на будущее время слѣдующій порядокъ разсылки «совершенно секретныхъ» циркуляровъ, въ коихъ будутъ сообщаться агентурныя свѣдѣнія о розыскѣ нелегальныхъ лицъ, а именно: посылать таковые исключительно на имя Начальниковъ Губернскихъ Жандармскихъ Управленій, Охранныхъ и Розыскныхъ Отдѣленій; что же касается общихъ циркуляровъ о розыскѣ лицъ, скрывшихся изъ мѣстъ заключенія или водворенія, то относительно таковыхъ сохранить прежній порядокъ.

Сообщая объ изложенномъ, для свѣдѣнія и руководства, Департаментъ Полиціи имѣетъ честь просить Васъ, Милостивый Государь, по «совершенно секретнымъ» циркулярамъ производить розыскъ исключительно своими силами чрезъ подвѣдомственныхъ чиновъ Отдѣльнаго Корпуса Жандармовъ, не ознакомляя съ содержаніемъ оныхъ Губернаторовъ и не прибѣгая къ содѣйствію общей полиціи.

ОТДѢЛЪ 4.

О наблюденіи за иностранными развѣдчиками.

Цирк. М. В. Д. по Д-ту Полиціи 5 іюля 1882 г. за № 1861.

(Господамъ Губернаторамъ и Начальникамъ Жандармскихъ Управленій губерній: Бессарабской, Волынской, Подольской, Кіевской, Ковенской. Гродненской, Виленской, Минской, Витебской, Лифляндской, Курляндской и Варшавскаго Генералъ-Губернаторства, Начальникамъ Жандармскихъ Полицейскихъ Управленій желѣзныхъ дорогъ, проходящихъ по упомянутымъ губерніямъ, и Начальникамъ пограничныхъ пунктовъ на Западной границѣ) *).

Въ видахъ пресѣченія *иностраннымъ военнымъ развѣдчикамъ способовъ* собирать свѣдѣнія о расположеніи и состояніи крѣпостей и производить развѣдки въ мѣстностяхъ, представляющихъ извѣстный въ военномъ отношеніи интересъ на нашей западной границѣ, и съ цѣлью объединенія дѣйствій въ семъ случаѣ властей всѣхъ вѣдомствъ, было образовано Особое, при Главномъ Штабѣ, Совѣщаніе изъ представителей Министерствъ Внутреннихъ Дѣлъ, Иностранныхъ Дѣлъ, Финансовъ и Военнаго, Генеральнаго Штаба и Корпуса Жандармовъ.

---

*) Такого-же содержанія объявленъ Цирк. М-ва Внутреннихъ Дѣлъ отъ 20 сентября 1882 г. № 2629 Губернаторамъ и Начальникамъ Жанд. Управленій губерній: С.-Петербургской, Эстляпской, Могилевской, Смоленской, Екатеринославской, Херсонской, Таврической, Николаевскому Военному Губернатору, Градоначальникамъ: Таганрогскому, Керчь-Еникольскому, Севастопольскому и Одесскому и Начальникамъ Жанд. Полицейскихъ Управленій Желѣзныхъ Дорогъ: С.-Петербургскому и Харьковскому, а также и Начальникамъ Пограничныхъ пунктовъ.

Разсмотрѣнію Совѣщанія подлежали вопросы: 1) какъ затруднять въѣздъ въ Россію иностраннымъ развѣдчикамъ и пребываніе ихъ на ней, 2) какъ открыть ихъ, при проѣздѣ чрезъ границу, 3) какъ слѣдить за иностранцами, возбудившими подозрѣніе, 4) какъ поступать съ лицами, уличенными у насъ въ производствѣ съемокъ и развѣдокъ и 5) какъ отобрать у развѣдчиковъ, скрывшихся отъ надзора, собранный ими матеріалъ, при ихъ возвращеніи на родину.

Обсудивъ вышеизложенные вопросы, Совѣщаніе выработало соотвѣтствующія мѣры и обязанности по сему предмету чиновъ каждаго вѣдомства, представители котораго участвовали въ засѣданіи Совѣщанія.

Обязанности чиновъ общей полиціи и Корпуса Жандармовъ должны выражаться въ слѣдующемъ: По полученіи извѣщенія отъ Консуловъ, снабженныхъ для сношеній шифромъ, установленнымъ для Исправниковъ, о предстоящемъ проѣздѣ чрезъ границу иностранца, подающаго поводъ предполагать въ немъ развѣдчика, или при просмотрѣ въ таможенномъ учрежденіи паспорта, въ коемъ фамилія владѣльца онаго окажется подчеркнутою, при визированіи въ Консульствѣ, двумя линіями, чины Корпуса Жандармовъ должны указывать начальникамъ таможень или лицамъ, ихъ замѣняющимъ, подателей паспортовъ для самаго строгаго осмотра ихъ имущества, съ цѣлью выясненія, не имѣется-ли у этихъ лицъ при себѣ подробныхъ картъ нашей Западной окраины, обнаруживающихъ въ извѣстной степени цѣль поѣздки. Если при осмотрѣ таковыя карты будутъ найдены, то онѣ подлежатъ отобранію и отсылкѣ, чрезъ ближайшій Окружный Штабъ, въ Цензурный Комитетъ; за лицомъ же, у котораго онѣ были отобраны, слѣдуетъ установить негласное наблюденіе. Для сего необходимо при прописке на границѣ вида, снабженнаго установленнымъ знакомъ, принять за правило обозначать на паспортѣ мѣсто дальнѣйшаго слѣдованія предъявителя его, предупреждая при этомъ сего послѣдняго, что, при дальнѣйшихъ переѣздахъ, онъ обязанъ послѣ каждой остановки, объявлять передъ выѣздомъ мѣстной полиціи для надлежащей отмѣтки на паспортѣ, тотъ пунктъ, въ которомъ онъ, иностранецъ, намѣренъ пріостановиться. Таковая отмѣтка будетъ служить для чиновъ полиціи указаніемъ о необходимости установленія негласнаго наблюденія за иностранцемъ. При дальнѣйшемъ направленіи съ

цограничнаго пункта въ наши предѣлы иностранца, навлекающаго на себя подозрѣніе въ цѣли поѣздки, въ маловажныхъ случаяхъ, наблюденіе за нимъ можетъ быть поручаемо поѣздному оберъ-кондукору, имѣющему возможность, въ случаѣ пересадки путешественника на другой поѣздъ, передавать наблюденіе за нимъ новому оберъ-кондуктору, а при перерывахъ подлежащимъ наблюденію иностранцемъ своего путешествія, оберъ-кондукторъ сообщаетъ о прибытіи таковаго лица станціонному жандарму той станціи, гдѣ путешественникъ остановится. Наблюденіе за болѣе важными развѣдчиками вызываетъ необходимость въ спеціальной для этой цѣли командировкѣ жандармскаго унтеръ-офицера, обязаннаго слѣдить за означенными лицами до мѣста назначенія и о прибытіи таковыхъ предупреждать мѣстныя полицейскія власти.

Таможенные или жандармскіе чины, одновременно съ учрежденіемъ за слѣдованіемъ иностранца наблюденія, немедленно сообщаютъ о томъ по телеграфу, буде нужно, непосредственно подлежащимъ Губернаторамъ, полицейскимъ чинамъ и Начальникамъ Военно-Окружныхъ Штабовъ шифромъ, коимъ, вмѣстѣ съ симъ, снабжаются Начальники Военно-Окружныхъ Штабовъ, Жандармскіе и Таможенные чины.

Въ видахъ установленія правильнаго надзора за развѣдчиками, на переходныхъ пунктахъ, устраиваемыхъ исключительно для удобства мѣстнаго рабочаго населенія, предполагается совсѣмъ не пропускать багажъ, направляя оный къ ближайшей таможнѣ.

Имѣя въ виду, что, кромѣ паспортовъ, развѣдчикамъ можетъ легко представиться возможность пріобрѣтать легитимаціонные билеты, имѣющіе силу въ теченіи срока, установленнаго, примѣчаніемъ 1 къ ст. 1162, т. VI Устава Таможеннаго, по продолженію 1876 г., и ст. 1163 того же тома и устава по Своду изданія 1857 г. *) и, притомъ, въ предѣлахъ 3-хъ мильной пограничной полосы, возникаетъ необходимость въ зависящемъ распоряженіи со стороны Господъ Губернаторовъ относительно строгаго соблюденія во ввѣренныхъ имъ губерніяхъ правилъ о легитимаціонныхъ билетахъ и, въ случаѣ появленія иностранцевъ съ таковыми билетами внѣ ска-

*) Нынѣ ст.ст. 896 и 897 т. VI Уст. Тамож. изд. 1892 г.

заннаго раіона, съ ними должно быть поступаемо какъ съ лицами, неимѣющими законнаго вида.

Для облегченія полицейскаго надзора за иностранцами, Главный Штабъ составитъ и разошлетъ всѣмъ административнымъ органамъ перечень тѣхъ городовъ и цѣлыхъ раіоновъ, которые, представляя особый интересъ для развѣдчиковъ, должны быть бдительно охраняемы.

Иностранцы, застигнутые во время производства съемки или развѣдки, а также и тѣ, у которыхъ будутъ найдены съемочные и развѣдочные матеріалы, должны быть арестованы и содержимы подъ стражею полиціи или жандармскихъ офицеровъ; при чемъ всѣ карты и бумаги отбираются и составляется протоколъ, въ которомъ подписывается, въ числѣ прочихъ, арестованное лицо; въ случаѣ же отказа со стороны послѣдняго, о семъ дѣлается надлежащая отмѣтка на самомъ протоколѣ. О всякомъ арестѣ иностранца сообщается, съ возможными подробностями по телеграфу, Министру Иностранныхъ Дѣлъ или Управляющему онымъ Министерствомъ, мѣстному Губернатору и Начальнику Окружнаго Штаба; имъ же представляются копіи съ протокола.

Если арестованный иностранецъ пожелаетъ телеграфировать своему консулу, посланнику или послу, то его депешу слѣдуетъ отсылать къ Министру или Управляющему Министерствомъ Иностранныхъ Дѣлъ.

Независимо отъ нанесенія условнаго знака на паспорты подозрительнаго путешественника въ консульствахъ, таковой же знакъ, съ отмѣткою пункта, составляющаго цѣль поѣздки, ставится при таможенномъ осмотрѣ.

Тѣмъ же условнымъ знакомъ мѣстная полиція снабжаетъ при выѣздѣ за границу паспорты иностранцевъ, пребываніе которыхъ въ Россіи возбудило подозрѣніе. Имѣя же въ виду, что на поѣздахъ, выходящихъ за границу, таможенный осмотръ не производится, таковой долженъ быть производимъ чинами Корпуса Жандармовъ лишь по отношенію къ имуществу тѣхъ иностранцевъ, кои, при возвращеніи на родину, по вышеуказанному условному знаку на паспортѣ или по другимъ признакамъ, подадутъ поводъ заподозрить въ нихъ развѣдчиковъ. Иностранцы, у которыхъ будутъ обнаружены какіе-либо уличающіе ихъ въ производствѣ развѣдокъ предметы, должны быть, согласно изложенному выше, задерживаемы

до разъясненія дѣла. Въ заключеніе Совѣщаніе высказало мнѣніе, что всѣ предложенныя мѣры принесутъ нѣкоторую пользу лишь въ томъ случаѣ, если нынѣ же:

1) Учрежденъ будетъ постоянный полицейскій надзоръ *за военными и консульскими агентами, а также* за пріѣзжими иностранцами, съ цѣлью выясненія лицъ, съ которыми они находятся въ постоянныхъ сношеніяхъ и мѣръ, ими принимаемыхъ для сбора секретныхъ свѣдѣній. О дѣйствіяхъ иностранныхъ агентовъ необходимо сообщать Военному Министерству для дальнѣйшаго направленія дѣла, 2) обращено будетъ вниманіе на иностранцевъ, служащихъ на нашихъ западныхъ желѣзныхъ дорогахъ, гдѣ пріютилось много иностранныхъ резервныхъ офицеровъ, могущихъ служить опытными развѣдчиками, и приняты будутъ мѣры къ удаленію ихъ изъ службы.

Сообщая о вышеизложенномъ, я покорнѣйше прошу Васъ Милостивый Государь, принять всѣ зависящія отъ Васъ мѣры къ исполненію постановленія Совѣщанія *). При этомъ считаю нужнымъ присовокупить, что въ Главномъ Штабѣ нынѣ печатается списокъ населенныхъ мѣстъ 3-хъ мильной пограничной полосы, на пространствѣ отъ Мемеля до Чернаго моря, который послужитъ чинамъ полиціи и Корпуса Жандармовъ облегченіемъ при опредѣленіи права иностранца проживать въ извѣстной мѣстности.

---

*) Циркуляръ Мин. Внутр. Дѣлъ за № 2629 оканчивается слѣдующими словами: «Въ заключеніе, считаю долгомъ просить Гг. Губернаторовъ тѣхъ губерній, въ предѣлахъ которыхъ расположены крѣпости, а равно и Градоначальниковъ, войти въ непосредственныя сношенія съ Комендантами крѣпостей по вопросу о наиболѣе цѣлесообразномъ способѣ охраны окрестностей таковыхъ отъ развѣдокъ иностранцевъ съ военною цѣлью.

Списокъ населенныхъ пунктовъ, подлежащихъ особенно тщательному охраненію отъ иностранныхъ военныхъ развѣдчиковъ.

(Приложенъ къ Ц. М. В. Д. по Д-ту Полиціи 20 Сентября 1882 г. № 2629 и Ц. Д-та Полиціи 21 Августа 1882 г. № 2475 и 18 Сентября 1882 г. за № 2627).

Вслѣдствіе военнаго значенія, особенному охраненію отъ развѣдчиковъ подлежатъ:

I. Слѣдующіе населенные пункты съ окрестностями, примѣрно въ раіонѣ 25 верстъ: 1) Нарва, 2) Ревель, 3) Балтійскій портъ, 4) Гапсаль, 5) Перновъ, 6) Рига съ Динаминдомъ, 7) Виндава, 8) Либава, 9) Ковно, 10) Юрбургъ, 11) Августово, 12) Вержболово, 13) Вильно, 14) Динабургъ, 15) Минскъ, 16) Бобруйскъ, 17) Слуцкъ, 18) Пинскъ, 19) Смоленскъ, 20) Кобринъ, 21) Брестъ-Литовскъ, 22) Гродно, 23) Бѣлостокъ, 24) Граево, 25) Осовецъ-Гоніондзъ (на Бресто-Граевской желѣзной дорогѣ), 26) Ломжа, 27) Ст. Малкинъ, 28) Пултускъ, 29) Зегржъ, 30) Новогеоргіевскъ, 31) Млава, 32) Нешава, 33) Скверневицы, 34) Сохачевъ, 35) Варшава, 36) Ивангородъ, 37) Замостье, 38) Ковель, 39) Дубно, 40) Казатинъ, 41) Жмеринка, 42) Кіевъ, 43) Хотинъ, 44) Бендеры, 45) Одесса, 46) Очаковъ, 47) Николаевъ, 48) Херсонъ, 49) Севастополь, 50) Керчь *).

II. На пространствѣ между западною границею и р.р. Западною Двиною и Днѣпромъ, приблизительно на меридіанѣ Бабиковичей, между Витебскомъ и Оршей, всѣ желѣзныя дороги, съ прилегающею мѣстностью въ раіонѣ отъ 10 до 15 верстъ, а на нихъ въ особенности станціи и всѣ искусственныя сооруженія этихъ дорогъ, какъ-то: тонели, мосты, віадуки, трубы и пр.

III. Большія дороги и шоссе (мосты и переправы), въ томъ же раіонѣ.

---

*) Петербургъ. Кронштадтъ, Кавказъ и Финляндія спеціально охраняются отъ развѣдокъ иностранцевъ (почему особыхъ мѣръ охраненія не вызываютъ)—изъ Ц. Мин. Внутр. Дѣлъ отъ 20 Сентября 1882 г. № 2629.

IV. Водные пути, съ прилегающею мѣстностью въ раіонѣ отъ 10 — 15 верстъ, а именно слѣдующія рѣки и каналы (и на нихъ, по преимуществу, существующіе мосты и переправы): Западная Двина, Виндава, Виндавскій каналъ, Нѣманъ и его притоки, Дубила, Невяжа, Вилія, Шара, Шешупа, Августовскій каналъ, Огинскій каналъ, Припеть, Березина, Стырь, Днѣпровско-Бугскій каналъ, Зап. Бугъ, Наревъ съ Бобромъ, Висла, Вепржъ и Пилица, Днѣстръ, Бугъ и Днѣпръ *).

V. Полосы мѣстности: а) морское побережье **) и б) пограничная полоса въ раіонѣ 21 версты.

Циркуляръ Д-та Полиціи 16-го Іюля 1883 г. № 1534.

(Господамъ Губернаторамъ, Начальникамъ Жандармскихъ Управленій: Губернскихъ и желѣзнодорожныхъ полицейскихъ, а также начальникамъ пограничныхъ пунктовъ).

Въ циркулярномъ предложеніи Министерства Внутреннихъ Дѣлъ отъ 20 Сентября минувшаго года, за № 2629, были сообщены къ руководству правила объ обязанностяхъ чиновъ Полиціи и Корпуса Жандармовъ по отношенію пресѣченія иностраннымъ военнымъ розвѣдчикамъ способовъ собирать свѣдѣнія о расположеніи и состояніи крѣпостей и производить развѣдки въ мѣстностяхъ, представляющихъ извѣстный въ военномъ отношеніи интересъ.

Между тѣмъ изъ допросовъ арестованныхъ недавно въ Влодавѣ двухъ австрійскихъ офицеровъ усматривается, что они весьма свободно производили рекогносцировки въ Царствѣ Польскомъ какъ въ минувшемъ, такъ и въ настоящемъ годахъ.

Въ устраненіе сего и согласно заявленію Военнаго Министерства, имѣю честь покорнѣйше просить Гг. Губернаторовъ, Начальниковъ Жандармскихъ Управленій: Губернскихъ и желѣзнодорожныхъ полицейскихъ, а также Начальниковъ

---

*) и правый берегъ его отъ Орши до устья (Ц. М. В. Д. 20 Сентября 1882 г. № 2629).

**) Главнымъ образомъ побережье Балтійскаго моря отъ С.-Петербурга до Мемеля и Чернаго моря отъ устьевъ Дуная до Кавказа (Ц. Д-та Полиціи 18 Сентября 1882 г. № 2627).

пограничныхъ пунктовъ усилить надзоръ за иностранцами, пріѣзжающими въ мѣстности, указанныя въ циркулярѣ Министерства за № 2629.

Цирк. Д-та Полиціи 20 Ноября 1888 г. № 3104.

Въ виду усиленнаго наплыва за послѣдніе годы иностранныхъ, особенно германскихъ, военныхъ развѣдчиковъ, которые, при посредствѣ проживающихъ въ Россіи иностранныхъ подданныхъ, сообщаютъ своимъ правительствамъ свѣдѣнія о нашихъ вооруженіяхъ, крѣпостяхъ и другихъ техническихъ сооруженіяхъ, провозоспособности желѣзныхъ дорогъ, судоходности рѣкъ и т. п., Военное Министерство обратилось въ Министерство Внутреннихъ Дѣлъ съ просьбой учредить особо бдительное наблюденіе за иностранцами, проживающими на нашихъ западныхъ и юго-западныхъ окраинахъ и въ мѣстностяхъ, представляющихъ особую важность въ стратегическомъ отношеніи.

Вслѣдствіе сего Департаментъ Полиціи, по приказанію Господина Товарища Министра, Завѣдывающаго Полиціей, имѣетъ честь предложить Вамъ, Милостивый Государь: 1) усилить надзоръ за тѣми изъ иностранцевъ которые внушаютъ особенное подозрѣніе, причемъ о всѣхъ такихъ лицахъ доносить Командующимъ войскамъ, дабы они могли, чрезъ посредство Военнаго Министерства, возбуждать вопросъ объ удаленіи изъ данной мѣстности иностранныхъ подданныхъ пребываніе коихъ будетъ признано вреднымъ и 2) содѣйствовать военному начальству въ провѣркѣ получаемыхъ свѣдѣній объ иностранцахъ вообще и объ отдѣльныхъ личностяхъ изъ нихъ въ частности.

Приложеніе. Списокъ мѣстностей, въ коихъ долженъ быть учрежденъ особый надзоръ за иностранцами.

Списокъ мѣстностей

въ западномъ пограничномъ пространствѣ, въ коихъ долженъ быть учрежденъ особый надзоръ за иностранными подданными.

1) Всѣ 10 губерній Царства Польскаго.

2) Въ 25-ти верстномъ раіонѣ вокругъ слѣдующихъ пунктовъ: крѣпостей: Динамюнде, Динабурга, Ковны, Осовца, Брестъ-Литовска, Дубно, Бобруйска, Кіева и городовъ: Вильно, Гродно, Бѣлостока, м. Олиты, гор. Луцка, Ровно, Риги, Виндавы, Либавы, Одессы, Николаева, Очакова и Севастополя.

3) Въ 15-ти верстномъ раіонѣ вокругъ желѣзнодорожныхъ узловъ: Вилейки, Ландварова, Кошедаръ, Минска губ., Барановичей, Лунинца, Жабинки, Ковеля, Здолбунова, Жмеринки Казатина, Фастова, Вопнярки и Балты.

4) Полосой на 15 верстъ въ обѣ стороны:

а) Теченія р. Западной Двины отъ Полоцка до Риги.

б) Теченія р. Нѣмана отъ впаденія р. Щары у д. Мосты до границы у м. Юрбурга.

в) Теченія р. Бобра на всемъ протяженіи.

г) Теченія р. Нарева внизъ отъ м. Наревъ.

д) Теченія р. Западнаго Буга внизъ отъ м. Дорогуска.

5) Полосой на 10 верстъ въ обѣ стороны желѣзнодорожныхъ линій.

а) Динабургъ—Вильна—Лапы.

б) Динабургъ—Либава.

в) Ландварово—Ковно.

г) Кошедары—Радзивилишки.

д) Минскъ—Вилейки.

е) Минскъ—Брестъ.

ж) Вильно—Барановичи—Лунинецъ—Ровно.

з) Брестъ—Лунинецъ.

и) Бѣлостокъ—Барановичи.

і) Брестъ—Бѣлостокъ—Граево.

к) Брестъ—Казатинъ.

л) Казатинъ—Жмеринка—Волочискъ.

м) Здолбуново—Радзивиловъ.

н) Холмъ—Ковель.

о) Холмъ—Брестъ.

п) Жмеринка—Балта—Одесса.

6) Наконецъ, пограничная полоса на всемъ протяженіи отъ Балтійскаго до Чернаго Моря, шириною въ 50 верстъ.

Цирк. Д-та Полиціи 18 Іюня 1892 г. № 1165.

Въ виду замѣчаемаго вновь наплыва иностранцевъ въ крѣпостные раіоны, Департаментъ Полиціи имѣетъ честь покорнѣйше просить Васъ, Милостивый Государь, о точномъ соблюденіи указаній, преподанныхъ въ циркулярѣ отъ 24 Ноября 1888 года за № 3104, а также правилъ, изложенныхъ въ ст. 364 Св. Воен. Пост· кн. III изд. 1869 года.

Цирк. Д-та Полиціи 20 Іюля 1893 г. № 2167.

Въ виду замѣчаемаго, въ послѣднее время, особенно усиленнаго наплыва въ предѣлы Имперіи иностранныхъ, преимущественно германскихъ и австрійскихъ, военныхъ развѣдчиковъ, Военное Министерство вновь обратилось съ ходатайствомг объ учрежденіи неослабнаго наблюденія за иностранными подданными, проживающими на нашихъ западныхъ и юго западныхъ окраинахъ и въ мѣстностяхъ, представляющихъ особую важность въ стратегическомъ отношеніи.

Вслѣдствіе сего Департаментъ Полиціи имѣетъ честь подтвердить о необходимости точнаго соблюденія указаній, преподанныхъ въ циркулярѣ Департамента отъ 24 Ноября 1888 года за № 3104, причемъ усилить наблюденіе не только за иностранцами, возбуждающими подозрѣнія, но вообще за всѣми иностранными подданными, проживающими въ мѣстностяхъ, перечисленныхъ въ приложенномъ къ означенному циркулярному списку.

Цирк. Д-та Полиціи 31 Января 1897 г. № 1094 *).

На основаніи утвержденныхъ Министерствомъ Внутреннихъ Дѣлъ уставовъ нѣкоторыхъ фотографическихъ обществъ, членамъ означенныхъ обществъ разрѣшается производить фотографическія работы повсемѣстно въ Россіи, безъ испрошенія

*) Этотъ Цирк. объявленъ для свѣдѣнія Начальниковъ Жанд. Полиц. Управл. жел. дорогъ въ Циркулярномъ предписаніи Штаба Корпуса Жанд. 6 Февраля 1897 г. № 1264.

особаго разрѣшенія мѣстной администраціи, за исключеніемъ мѣстъ, имѣющихъ важное значеніе въ военномъ отношеніи. По вопросу о томъ, какія именно мѣстности могутъ быть отнесены къ числу имѣющихъ значеніе въ стратегическоиъ отношеніи, было сдѣлано сношеніе съ Главнымъ Штабомъ, который увѣдомилъ, что опредѣленіе пунктовъ, гдѣ должны быть воспрещаемы фотографическіе снимки, зависитъ отъ власти Командующихъ войсками въ Округахъ, почему къ нимъ и должны въ сомнительныхъ случаяхъ обращаться Губернаторы, направляя запросы по этому предмету черезъ соотвѣтствующіе Окружные Штабы.

Объ изложенномъ Департаментъ Полиціи имѣетъ честь увѣдомить Васъ, Милостивый Государь, для свѣдѣнія.

ОТДѢЛЪ 5.

О сообщеніи свѣдѣній о политической благонадежности разныхъ лицъ по запросамъ правительственныхъ и общественныхъ учрежденій.

Ц. М-ра Внутр. Дѣлъ по Д-ту Полиціи 29 Ноября 1891 г. № 4910 (измѣненный Ц. М-ра Вн. Дѣлъ 20 Мая 1893 г. № 2770).

На основаніи существующихъ законовъ, отдѣльныхъ уставовъ и административныхъ распоряженій, а отчасти по усвоенной всѣми вѣдомствами практикѣ, отъ частныхъ лицъ, предъявляющихъ различныя ходатайства, во многихъ случаяхъ требуется представленіе, въ числѣ прочихъ документовъ, свидѣтельствъ мѣстной полицейской власти о политической благонадежности и свидѣтельства эти имѣютъ, обыкновенно, весьма существенное значеніе при разрѣшеніи возбужденныхъ ходатайствъ. Независимо сего, правительственныя и общественныя учрежденія, предварительно принятія на службу извѣстныхъ лицъ или перемѣщенія служащихъ изъ другихъ вѣдомствъ, обращаются къ Губернаторамъ и Начальникамъ Жандармскихъ Управленій съ запросами о политической ихъ благонадежности. Такіе же запросы поступаютъ и относительно воспитанниковъ высшихъ и спеціальныхъ учебныхъ заведеній, желающихъ продолжать образованіе или держать окончательныя испытанія, послѣ удаленія ихъ, по разнымъ причинамъ, изъ заведеній.

Въ дѣйствительности, однако, полиція, выдающая свидѣтельства о благонадежности, можетъ только удостовѣрить добропорядочность поведенія извѣстнаго лица за время пребыванія его въ данной мѣстности и его неприкосновенность къ дѣламъ обще-уголовнаго свойства. Съ другой стороны, Жандармскія Управленія, имѣющія болѣе обширныя свѣдѣнія по дѣламъ о государственныхъ преступленіяхъ, не располагаютъ всѣми необходимыми данными для сужденія о благонадежности и только Департаментъ Полиціи, въ которомъ сосредоточиваются всѣ нити политическаго розыска и наблюденія, можетъ опредѣлить съ достаточной точностью степень политической благонадежности или неблагонадежности извѣстнаго лица.

Въ видахъ установленія болѣе цѣлесообразнаго порядка при выдачѣ удостовѣреній о благонадежности и, главнымъ образомъ, для устраненія крайняго разнообразія во взглядаеъ и сужденіяхъ мѣстныхъ властей по сему предмету, признается необходимымъ сосредоточить разрѣшеніе, въ сомнительныхъ случаяхъ, всѣхъ вопросовъ о политической благонадежности въ Департаментѣ Полиціи, причемъ, во избѣжаніе чрезмѣрнаго скопленія въ означенномъ учрежденіи запросовъ, изъ коихъ извѣстную часть, безъ ущерба для дѣла могутъ непосредственно удовлетворить мѣстныя власти, я покорнѣйше прошу Васъ, Милостивый Государь, принять къ руководству на будущее время нижеслѣдующія правила, которыя, не устанавливая чего-либо новаго, стремятся исключительно къ достиженію единообразнаго разрѣшенія вопросовъ о благонадежности.

1) Всѣ поступающія въ настоящее время въ Полицейскія Управленія и къ чинамъ полиціи *ходатайства частныхъ лицъ* о выдачѣ свидѣтельствъ о благонадежности, *а равно запросы правительственныхъ и общественныхъ учрежденій* о политической благонадежности: а) лицъ, желающихъ поступить на службу, какъ на штатныя должности, такъ и по вольному найму; б) лицъ, на службѣ состоящихъ; в) воспитанниковъ и студентовъ высшихъ и спеціальныхъ учебныхъ заведеній и г) лицъ, ходатайствующихъ о предоставленіи имъ какихъ-либо правъ и преимуществъ — представляются, по принадлежности, на усмотрѣніе Губернаторовъ,

Градоначальниковъ и Оберъ-Полиціймейстеровъ, отъ которыхъ и исходятъ послѣдующія распоряженія.

Примѣчаніе. На обязанности чиновъ общей полиціи остается, по прежнему, выдача частнымъ лицамъ удостовѣреній о *поведеніи* въ тѣхъ случаяхъ, когда *вопросъ о политической благонадежности совершенно не затрагивается* и удостовѣренія эти требуются для личныхъ надобностей, какъ напр. при ходатайствахъ о пособіяхъ и т. п.

2) По всѣмъ поступающимъ къ Губернаторамъ, Градоначальникамъ и Оберъ-Полиціймейстерамъ ходатайствамъ частныхъ лицъ о выдачѣ свидѣтельствъ о благонадежности и запросамъ правительственныхъ и общественныхъ учрежденій, по вышеуказаннымъ въ § 1-мъ предметамъ, — Губернаторы, Градоначальники и Оберъ-Полиціймейстеры собираютъ справки чрезъ Начальниковъ подлежащихъ Губернскихъ Жандармскихъ Управленій, за исключеніемъ С.-Петербурга и Москвы, гдѣ справки доставляются Отдѣленіями по охраненію порядка и общественной безопастности.

Примѣчаніе. О тѣхъ лицахъ, несомнѣнную благонадежность которыхъ Губернаторы могутъ лично засвидѣтельствовать, справки не собираются.

3) По запросамъ Губернаторовъ, Градоначальниковъ и Оберъ-Полиціймейстеровъ, Начальники Жандармскихъ Управленій даютъ *непосредственно* справки объ отсутствіи о данномъ лицѣ неблагопріятныхъ въ политическомъ отношеніи свѣдѣній при наличной совокупности слѣдующихъ условій: *)

а) если данное лицо не состоитъ подъ негласнымъ надзоромъ или наблюденіемъ;

б) если оно не привлекалось ранѣе къ дознаніямъ политическаго свойства;

в) если о немъ не возбуждалось какой-либо переписки съ Департаментомъ Полиціи или Начальниками другихъ Жандармскихъ Управленій и

---

*) При поступленіи запросовъ о политической благонадежности, гдѣ организовано розыскное отдѣленіе, Начальникъ Губ. Жанд. Управленія направляетъ таковые запросы къ Начальнику названнаго Отдѣленія, который поступаетъ по правиламъ, указаннымъ въ § 17 Положенія о розыскныхъ отдѣленіяхъ и въ п. 37 и 37 Свода Правилъ. (См. Ц. Д-та Полиціи 13 Августа 1902 г. № 5200 и 21 Октября того же года № 6641 на стр. 34 и 40 сей книги).

г) если, по мѣстнымъ свѣдѣніямъ, личность, о которой поступилъ запросъ, не возбуждаетъ сомнѣненій въ своей благонадежности.

Но при наличности всѣхъ этихъ условій вмѣстѣ, непосредственный отзывъ можетъ послѣдовать лишь въ томъ случаѣ, если данное лицо проживало въ раіонѣ Жандармскаго Управленія, къ которому обращенъ запросъ, *не менѣе 4-хъ мѣсяцевъ*, (Изъ Ц. М-ра В. Д. 1893 г. № 2770).

4) Равнымъ образомъ Начальникъ Жандармскаго Управленія отвѣчаетъ *непосредственно* запрашивающему лицу въ тѣхъ случаяхъ:

а) если данное лицо состоитъ подъ гласнымъ надзоромъ полиціи, или отбываетъ тюремное заключеніе или арестъ по политическому дѣлу и

б) если данное лицо привлечено къ дознанію, производимому въ порядкѣ 1035 и послѣд. ст. Уст. Уголовн. Судопр. въ качествѣ обвиняемаго.

Въ этихъ двухъ случаяхъ Начальникъ Жандармскаго Управленія долженъ ограничиться лишь краткимъ извѣщеніемъ о положеніи, въ которомъ находится данное лицо, воздерживаясь отъ всякихъ заключеній и не входя въ подробности о существѣ обвиненія.

5) Въ случаѣ несогласія Губернатора съ отзывомъ Начальника Жандармскаго Управленія, Губернаторъ передаетъ переписку по возбужденному вопросу о благонадежности, со всѣми имѣющимися въ его распоряженіи свѣдѣніями, на усмотрѣніе Департамента Полиціи.

6) Во всѣхъ прочихъ случаяхъ, а именно;

а) Если лицо, о коимъ собираются свѣдѣнія, состоитъ подъ негласнымъ надзоромъ или наблюденіемъ;

б) если оно привлекалось ранѣе къ дознанію и понесло наказаніе или было освобождено отъ взысканія;

в) если объ этомъ лицѣ поступали запросы отъ Департамента Полиціи или Начальниковъ другихъ Жандармскихъ Управленій, и

г) если Начальникъ Жандармскаго Управленія, къ коему обращено требованіе, имѣетъ неблагопріятныя свѣдѣнія о данномъ лицѣ —

запросъ Губернатора долженъ быть представленъ на усмотрѣніе Департамента Полиціи, причемъ, въ послѣд-

немъ случаѣ (§ 6 п. *г*), Начальникъ Жандармскаго Управленія представляетъ Деппартаменту подробныя свѣдѣнія объ основаніяхъ, которыя вызываютъ сомнѣніе въ политической благонадежности лица, о коемъ послѣдовалъ запросъ. Представляя запросъ Губернатора въ Департаментъ Полиціи, Начальникъ Жандармскаго Управленія увѣдомляетъ о томъ Губернатора.

7) На запросы о благонадежности и о возможности выдачи въ семъ удостовѣренія, Департаментъ Полиціи будетъ давать соотвѣтственные отзывы непосредственно губернаторамъ или учрежденіямъ, отъ которыхъ послѣдовалъ первоначальный запросъ, увѣдомляя въ послѣднемъ случаѣ Губернатора о существѣ послѣдовавшаго заключенія.

8) Для устраненія замедленія и недоразумѣній при наведеніи справокъ, а также для соображеній Департамента о возможности допущенія извѣстнаго лица къ тому или другому роду дѣятельности, *представляется необходимымъ*, чтобы въ запросахъ были точно указаны: а) *званіе*, б) *имя*, в) *отчество*, г) *фамилія*, д) *возрастъ* (хотя бы приблизительно) даннаго лица и е) на *какую* именно *должность* и по *какому вѣдомству* лицо предназначается или *какого рода права или преимущества* имѣется въ виду предоставить просителю.

9) Переписка по запросамъ о благонадежности должна производиться *безъ всякаго замедленія* и въ этихъ видахъ запросы, не требующіе особыхъ объясненій, должны передаваться по принадлежности и представляться въ Департаментъ Полиціи безъ препроводительныхъ бумагъ,—*по надписямъ*.

Къ сему нужнымъ считаю присовокупить, что о существѣ настоящаго распоряженія сообщено, для свѣдѣнія всѣмъ Г.г. Министрамъ и Главноуправляющимъ.

Изъ Цирк. Д-та Полиціи 27 Декабря 1895 г. № 10787.

Циркуляромъ отъ 27 Декабря 1895 г. за № 10786, предложено Гг. Губернаторамъ, при направленіи къ Начальникамъ Жандармскихъ Управленій запросовъ, согласно циркуляру Министерства Внутреннихъ Дѣлъ, отъ 29 Ноября 1891 г. за № 4910, о лицахъ, возбуждающихъ ходатайства о допущеніи ихъ къ отбытію воинской повинности на правахъ

вольноопредѣляющихся указывать, въ тѣхъ случаяхъ, когда это извѣстно, примѣнительно къ § 8 означеннаго циркуляра, въ какую именно и гдѣ расположенную воинскую часть названныя лица желаютъ поступить.

Вслѣдствіе сего, при передачѣ запросовъ Губернаторовъ въ Департаментъ не по надписи, надлежитъ указывать всегда изложенныя въ запросахъ свѣдѣнія о названіи и мѣстѣ расположенія воинской части, въ которую данное лицо имѣетъ быть принято.

Цирк. Д-та Полиціи 30 Октября 1896 г. № 9293.

Результаты дознаній за послѣдніе годы свидѣтельствуютъ, что преподаваніе въ воскресныхъ школахъ служитъ для неблагонадежныхъ лицъ однимъ изъ излюбленныхъ способовъ преступной пропаганды среди рабочихъ. Вслѣдствіе сего, дабы преградить на будущее время доступъ въ такія школы злонамѣренныхъ людей, Министерство Народнаго Просвѣщенія, по соглашенію съ Министерствомъ Внутреннихъ Дѣлъ, предположило Попечителямъ Учебныхъ Округовъ установить самый строгій выборъ учредителей школъ, завѣдывающихъ ими, и вообще всѣхъ школьныхъ должностныхъ лицъ; для чего подтвердить учебнымъ начальствамъ при каждомъ назначеніи обращаться съ запросомъ о благонадежности въ установленномъ порядкѣ къ мѣстному Губернатору или Градоначальнику, съ точнымъ обозначеніемъ, что такое то лицо предполагается опредѣлить на такую то должность и при такой именно школѣ.

Департаментъ Полиціи, озабочиваясь съ своей стороны объ устраненіи возможности проникновенія въ эту среду личностей не только скомпрометированныхъ, но даже мало мальски сомнительныхъ, проситъ г.г. Начальниковъ Губернскихъ Жандармскихъ Управленій, при поступленіи отъ Губернаторовъ, Градоначальниковъ и Оберъ-Полиціймейстеровъ запросовъ о лицахъ, предположенныхъ къ допущенію на какія либо должности при воскресныхъ школахъ, не руководствуясь въ данномъ случаѣ правилами изложенными въ §§ 3 и 4 циркуляра отъ 29 Ноября 1891 г. за № 4910, всѣ такіе запросы сооб-

щать на усмотрѣніе Департамента Полиціи, съ добавленіемъ собранныхъ на мѣстѣ свѣдѣній о политической благонадежности и нравственныхъ качествахъ предполагаемаго кандидата.

Цирк. Д-та Полиціи 11 Сентября 1902 г. № 5710.

Въ видахъ оказанія содѣйствія учебному начальству въ разсмотрѣніи ходатайствъ воспитанниковъ высшихъ учебныхъ заведенія, временно удаленныхъ изъ этихъ заведеній и привлеченныхъ къ дознаніямъ и разслѣдованіямъ политическаго характера, объ обратномъ пріемѣ ихъ въ учебныя заведенія, между Министерствами Внутреннихъ Дѣлъ и Народнаго Просвѣщенія состоялось соглашеніе, чтобы на запросы учебнаго начальства о положеніи дѣлъ воспитанниковъ этой категоріи подлежащіи власти давали точныя указанія о томъ, а) что возбужденное о подобномъ воспитанникѣ дознаніе или разслѣдованіе прекращено безъ всякихъ для него послѣдствій, или б) дознаніе или разслѣдованіе о немъ еще продолжается, или в) что привлеченный къ дознанію или разслѣдованію подвергнутъ тому или другому взысканію, или г) что онъ уже отбылъ наказаніе.

Цирк. Д-та Полиціи 29 Февраля 1900 г. № 2150.

Большинство изъ числа уволенныхъ за участіе въ послѣднихъ безпорядкахъ студентовъ, согласно постановленію учебнаго начальства, подлежатъ въ текущемъ году обратному пріему въ высшія учебныя заведенія, причемъ, по требованію того же начальства, обязаны представить свидѣтельства о благонадежности. На основаніи же циркуляра Г. Министра Внутреннихъ Дѣлъ отъ 29 Ноября 1891 г. за № 4910, Начальники Жандармскихъ Управленій представляютъ на усмотрѣніе Департамента Полиціи поступающіе къ нимъ запросы о благонадежности уволенныхъ за безпорядки студентовъ.

Принимая во вниманіе, что пересылка означенныхъ запросовъ въ Департаментъ неизбѣжно влечетъ за собою значительное замедленіе въ выдачѣ упомянутымъ лицамъ свидѣ-

тельствъ о благонадежности и тѣмъ во многихъ случаяхъ задерживаетъ обратный пріемъ ихъ въ учебныя заведенія, Департаментъ Полиціи имѣетъ честь просить Васъ, Милостивый Государь, на будущее время о всѣхъ бывшихъ студентахъ, подчиненныхъ негласному надзору лишь въ виду временнаго ихъ исключенія изъ учебнаго заведенія и нынѣ подлежащихъ обратному пріему или допущенныхъ къ государственнымъ экзаменамъ, давать отзывы о благонадежности безъ предварительнаго сношенія съ Департаментомъ, но при условіи отсутствія въ дѣлахъ Управленія о названныхъ лицахъ какихъ либо неблагопріятныхъ въ политическомъ отношеніи свѣдѣній.

Цирк. Д-та Полиціи 12 Марта 1899 г. № 2726.

Циркулярами отъ 13 Іюля 1898 г. на имя Губернаторовъ, Градоначальниковъ и Оберъ-Полиціймейстеровъ, за № 3384, и на имя Начальниковъ Губернскихъ и желѣзнодорожныхъ Жандармскихъ Полицейскихъ Управленій, за № 3385, было сообщено о воспослѣдовавшемъ 25 Іюня 1898 г. Высочайшемъ повелѣніи относительно учрежденія при Помощникѣ Варшавскаго Генералъ-Губернатора по полицейской части Особой Канцеляріи для розысковъ по дѣламъ политическаго свойства въ Привислинскомъ краѣ.

Въ виду сего и во избѣжаніе могущихъ произойти недоразумѣній по вопросу о направленіи запросовъ о политической благонадежности, Департаментъ Полиціи имѣетъ честь увѣдомить Васъ, что установленный циркулярнымъ распоряженіемъ Господина Министра Внутреннихъ Дѣлъ отъ 29 Ноября 1891 г. за № 4910 порядокъ направленія запросовъ о политической благонадежности лицъ, проживающихъ въ г. Варшавѣ, остается тотъ же, т. е. таковые запросы надлежитъ направлять на имя Варшавскаго Оберъ-Полиціймейстера, который въ дальнѣйшемъ будетъ руководствоваться правилами, преподанными въ циркулярѣ за № 4910.

ОТДѢЛЪ 6.

О сообщеніяхъ и донесеніяхъ по наблюденію за мѣстнымъ населеніемъ.

Изъ ст. ст. 261[1—2] Уст. Угол. Суд.

О всякомъ замѣченномъ происшествіи, заключающемъ въ себѣ признаки преступленія или проступка, подсуднаго общимъ судебнымъ установленіямъ, должно сообщать мѣстному прокурорскому надзору и полиціи. Въ случаѣ, если до прибытія чиновъ послѣдней, слѣды преступленія могутъ уничтожиться или подозрѣваемый скрыться, то слѣдуетъ принять надлежащія для предупрежденія сего мѣры.

Изъ Цирк. М. В. Д. 9 Іюня 1881 г. № 3615, 30, Сентября 1881 г. № 5676; Цирк. Шт. Корп. Жанд. 1887 г №№ 3 и 31 и 1881 г. № 23 и 1896 г. № 18.

О происшествіяхъ *чрезвычайныхъ*, нарушающихъ общественную тишину и спокойствіе, которыя при этомъ по особой важности случая могутъ вызывать принятіе неотложныхъ мѣръ высшаго правительства, или же особенно волнуютъ мѣстное населеніе, и имѣютъ несомнѣнный общественный интересъ, офицеры Корпуса Жандармовъ доносятъ непосредственному своему Начальнику Губернскаго Жандармскаго Управленія, въ Департаментъ Полиціи и въ Штабъ Корпуса.

Цирк. М-ра Внутр. Дѣлъ по Д-ту Полиціи 9 Іюня 1881 г. № 3615.

Установленный закономъ и циркулярными предписаніями порядокъ полученія Департаментомъ Государственной Полиціи свѣдѣній о различныхъ событіяхъ, имѣющихъ особое значеніе, не обезпечиваетъ вполнѣ возможно-своевременное и скорое ихъ доставленіе. Въ видахъ достиженія этой цѣли, я признаю необходимымъ ввести слѣдующія правила:

1. Помощники Начальниковъ Губернскихъ Жандармскихъ Управленій, проживающіе въ уѣздахъ, *донося по начальству* объ особоважныхъ происшествіяхъ, одновременно съ тѣмъ представляютъ копіи съ этихъ донесеній непосредственно въ Департаментъ Государственной Полиціи, безъ препроводительной бумаги, въ конвертѣ, адресованномъ по прилагаемому образцу (форма лит. А).

2. Въ случаяхъ, если донесеніе дѣлается телеграммою, то въ Департаментъ Государственной Полиціи доставляется одновременно дубликатъ телеграммы, посылаемой по начальству (форма лит. Б).

и 3. Въ донесеніяхъ письменныхъ или телеграфическихъ *), отправляемыхъ по начальству, должно быть упомянуто о томъ, что вмѣстѣ съ тѣмъ, за № такимъ-то, копія донесенія, или дубликатъ телеграммы, препровождены въ Департаментъ Государственной Полиціи.

---

*) 1) Чины Отдѣльнаго Корпуса Жандармовъ по наблюдательной дѣятельности и по производству дознаній сносятся какъ между собою, такъ и съ Департаментомъ Полиціи, обыкновенными и шифрованными телеграммами или почтой—записками, установленными § 33 Положенія о Корпусѣ Жандармовъ. (См. ст. 687 кн. III Св. В. П. 1869 г. изд. 2-е и Ц. Шт. Корп. Жанд. 1896 г. № 26).

2) Шифрованныя телеграммы могутъ быть отправляемы исключительно въ такихъ случаяхъ, которые по важности своей подлежатъ особенной тайнѣ и представленіе которыхъ обыкновеннымъ образомъ окажется неудобнымъ. Такія депеши, для сокращенія издержекъ, слѣдуетъ составлять безъ излишнихъ подробностей и шифровать только слова, которыя для соблюденія секрета нельзя передавать въ буквахъ; при этомъ не должно ставить между цифрами шифра запятыхъ (Цирк. III Отд. Собств. Его Императ. Величества Канцеляріи отъ 1 апрѣля 1861 г. №№ 137—147 и 10 февраля 1870 г. № 306).

3) Пакеты съ секретной перепиской должны быть тщательно опечатываемы пятью сургучными казенными печатями, при чемъ клапаны сихъ конвертовъ, предварительно наложенія на нихъ печатей должны быть подклеиваемы сургучемъ. (Цирк. Д-та Госуд. Полиціи 18 Ноября 1881 г. № 6425 и Цирк. Д-та Полиц. 1 Ноября 1901 г. № 11955).

Установляемый нынѣ порядокъ долженъ быть примѣняемъ исключительно къ такимъ, *нарушающимъ общественные порядокъ и спокойствіе, случаямъ, которые, по особой важности явленія, могутъ вызвать и неотложныя особыя мѣры высшаго правительства, или же особенно волнуютъ мѣстное населеніе и имѣютъ несомнѣнный общественный интересъ.*

Вмѣстѣ съ симъ Ваше Высокоблагородіе, получивъ лично и непосредственно извѣщенія о событіи, подходящемъ подъ категорію тѣхъ, для своевременнаго и скорѣйшаго полученія коихъ преподаются вышеизложенныя правила, немедленно доносите о такомъ событіи Департаменту Государственной Полиціи, одновременно поставляя о немъ въ извѣстность г. Начальника губерніи, путемъ личнаго или письменнаго сообщенія.

Форма лит. А.

С.-ПЕТЕРБУРГЪ

Въ Департаментъ Полиціи

От Помощника Начальника N Губернскаго Жандармскаго Управленія.

№

Со вложеніемъ копіи *съ рапорта* къ Начальнику N Жандармскаго Управленія за №

Форма лит. Б.

С.-ПЕТЕРБУРГЪ

Въ Департаментъ Полиціи.

Сего числа Начальнику Губернскаго Жандармскаго Управленія послана слѣдующая телеграмма (текстъ телеграммы)

Цирк. Д-та Гос. Полиціи 30 Сентября 1881 г. № 5676.

Циркуляромъ отъ 9-го іюня 1881 года за № 3615 было установлено, чтобы Начальники Губернскихъ Жандармскихъ Управленій и Жандармскихъ Полицейскихъ Управленій желѣзныхъ дорогъ о всѣхъ событіяхъ, нарушающихъ общественные порядокъ или спокойствіе, которыя при томъ, по особой важности своей, могутъ вызвать неотложныя мѣры высшаго правительства, или-же особенно волнуютъ мѣстное населеніе и имѣютъ несомнѣнный общественный интересъ,—доносили непосредственно Департаменту Полиціи, поставляя одновременно о семъ въ *извѣстность Г.г. Губернаторовъ путемъ личнаго или письменнаго сообщенія.*

Между тѣмъ въ Департаментъ Полиціи изъ нѣкоторыхъ мѣстностей до настоящаго времени, преимущественно по дѣламъ о государственныхъ преступленіяхъ, вмѣсто такихъ непосредственныхъ увѣдомленій поступаютъ лишь сообщенія Г.г. Губернаторовъ съ приложеніемъ отношеній къ нимъ Начальниковъ Губернскихъ Жандармскихъ Управленій или съ сообщеніемъ сущности доставленныхъ сими послѣдними свѣдѣній, причемъ въ одной изъ губерній установился даже порядокъ согласно которому отношеніе Губернатора въ Департаментъ Полиціи скрѣпляется Адъютантомъ Губернскаго Жандармскаго Управленія.

Признавая такой порядокъ несоотвѣтствующимъ даннымъ мною циркуляромъ 9-го іюня указаніямъ, поручаю вамъ, Милостивый Государь, на будущее время не оставить точнымъ исполненіемъ преподаннаго правила о непосредственномъ сообщеніи Департаменту Полиціи свѣдѣній о выдающихся событіяхъ. При этомъ считаю необходимымъ поставить васъ въ извѣстность, что циркуляромъ 9-го іюня *отмѣняется* циркуляръ 8-го Ноября № 8363, такъ что отнынѣ сношенія Начальниковъ Губернскихъ Жандармскихъ Управленій съ Департаментомъ должны *быть прямыми.*

Цирк. Д-та Гос. Полиціи 11 Октября 1881 г. № 5847 (г.г. Губернаторамъ):

Циркуляромъ 9-го іюня сего года за № 3615 было предложено Начальникамъ жандармскихъ Управленій о всѣхъ

болѣе важныхъ нарушеніяхъ общественнаго порядка и спокойствія доносить непосредственно Департаменту Полиціи независимо отъ словесныхъ или письменныхъ сообщеній объ означенныхъ происшествіяхъ Начальникамъ губерній, Оберъ-Полиціймейстерамъ и Градоначальникамъ.

Между тѣмъ до настоящаго времени въ Департаментъ Полиціи, вмѣсто такихъ непосредственныхъ увѣдомленій, продолжаютъ поступать изъ нѣкоторыхъ мѣстностей сообщенія Губернаторовъ, причемъ иногда заключающее подобное сообщеніе отношеніе скрѣпляется Адъютантомъ Губернскаго Жандармскаго Управленія.

Въ виду того, что означенный порядокъ не соотвѣтствуетъ указаніямъ упомянутаго циркуляра 9-го іюня, я сдѣлалъ распоряженіе по Департаменту Государственной Полиціи, чтобы чинамъ Корпуса Жандармовъ было подтверждено о неуклонномъ исполненіи означенныхъ указаній съ разъясненіемъ, что циркуляръ 9-го іюня отмѣняетъ циркулярное предписаніе *8-го Ноября м. г. № 8363*.

О вышеизложенномъ сообщаю Вашему Превосходительству для свѣдѣнія.

Цирк. Д-та Полиціи 19 Октября 1895 г. № 8720.

Господинъ Управляющій Министерствомъ Внутреннихъ Дѣлъ усмотрѣлъ изъ нѣкоторыхъ дѣлъ Департамента Полиціи, что о многихъ выдающихся событіяхъ и явленіяхъ общественной жизни, не имѣющихъ рѣзко выраженнаго политическаго характеро, Департаментъ весьма часто не бываетъ своевременно освѣдомленъ Начальниками Губернскихъ Жандармскихъ Управленій, а принужденъ черпать свои свѣдѣнія изъ постороннихъ источниковъ.

Вслѣдствіе сего, Его Превосходительство изволилъ поручить мнѣ предложить Начальникамъ Губернскихъ Жандармскихъ Управленій неуклонно и безотлагательно сообщать Департаменту Полиціи, независимо всякаго рода свѣдѣній политическаго свойства, также и о всѣхъ выдающихся событіяхъ въ мѣстной общественной жизни, какъ-то: о выдающихся уголовныхъ преступленіяхъ, о циркулирующихъ въ мѣстномъ обществѣ слухахъ, возмущающихъ общественное спокойствіе, о

происшествіяхъ, получившихъ извѣстное распространеніе, *въ которыхъ замѣшаны видные представители административнаго или иныхъ вѣдомствъ или мѣстнаго общества*, а также о вызывающихъ общественное вниманіе злоупотребленіяхъ или распоряженіяхъ должностныхъ лицъ всѣхъ вѣдомствъ и общественныхъ дѣятелей и т. п. происшествіяхъ, возбуждающихъ въ извѣстной мѣрѣ толки и волненіе въ обществѣ или среди нѣкоторой его части.

Сообщая объ изложенномъ для руководства и исполненія на будущее время, считаю нужнымъ поставить Васъ, Милостивый Государь, въ извѣстность, что увѣдомленія объ указанныхъ выше событіяхъ или явленіяхъ должны посылаться безотлагательно, причемъ въ тѣхъ случаяхъ, когда сообщаемыя свѣдѣнія не были надлежащимъ образомъ провѣрены, обстоятельство это слѣдуетъ оговаривать въ донесеніи и приступать къ провѣркѣ, не задерживая первоначальнаго извѣщенія. О случаяхъ особо конфиденціальнаго или интимнаго свойства слѣдуетъ сообщать довѣрительными письмами на мое имя.

Къ сему считаю долгомъ присовокупить, что Департаментъ Полиціи, пользуясь, по мѣрѣ необходимости, доставляемыми ему конфиденціальными свѣдѣніями, никогда не оглашаетъ источниковъ, изъ коихъ они почерпнуты.

Цирк. Штаба Корп. Жанд. 9 Іюля 1896 г № 18.

Циркуляромъ Штаба отъ 8-го Декабря 1887 г. за № 31 было предписано чинамъ Губернскихъ Жандармскихъ Управленій немедленно доносить Командиру Корпуса *о всѣхъ происшествіяхъ, выходящихъ изъ ряда обыкновенныхъ, особенно-же о такихъ, коими нарушается установленный порядокъ или общественное спокойствіе.*

Между тѣмъ въ послѣднее время замѣчено, что нѣкоторые Жандармскіе чины или вовсе не представляютъ донесеній о такого рода происшествіяхъ, или-же доносятъ о нихъ весьма несвоевременно.

Вслѣдствіе сего Помощникъ Шефа Жандармовъ изволилъ приказать, чтобы подлежащіе Жандармскіе чины безотлагательно доносили Штабу Корпусу, для доклада Его Превосходительству,

о всѣхъ выдающихся событіяхъ въ мѣстной общественной жизни, какъ-то: о важнѣйшихъ преступленіяхъ; о циркулирующихъ въ мѣстномъ обществѣ слухахъ, возмущающихъ общественное спокойствіе; о происшествіяхъ, получившихъ извѣстное распространеніе, въ которыхъ замѣшаны видные представители административнаго или иныхъ вѣдомствъ или мѣстнаго общества, а также о вызывающихъ общественное вниманіе злоупотребленіяхъ или распоряженіяхъ должностныхъ лицъ всѣхъ вѣдомствъ и общественныхъ дѣятелей и т. п. происшествіяхъ, возбуждающихъ толки и волненіе въ обществѣ или среди нѣкоторой его части.

Изъ секретн. Цирк. Шт. Корп. Жанд. 24 Февраля 1876 г. № 21 и Цирк. предп. Шт. Корп. Жанд. 3 Сент. 1884 г. № 4605.

Помощники Начальниковъ Губернскихъ Жандармскихъ Управленій, по полученіи отъ подчиненныхъ имъ унтеръ-офицеровъ донесеній о какихъ либо происшеетвіяхъ, должны *принимать мѣры къ провѣркѣ таковыхъ дѣйствій* и о случаяхъ, заслуживающихъ вниманія, доносить непосредственному Начальнику Управленія и Департаменту Полиціи, съ объясненіемъ источника, изъ коего свѣдѣнія получены.

Изъ Цирк.: М-ра В. Д. по Д-ту Полиціи 9 Іюня 1881 г. № 3615 и Д-та Госуд. Полиціи 30 Сент. 1881 г. № 5677.

Начальники Губернскихъ Жандармскихъ Управленій, получивъ лично и непосредственно извѣщеніе объ особо-важныхъ событіяхъ, доносятъ о нихъ въ Департаментъ Полиціи и поставляютъ въ извѣстность Начальника Губерніи путемъ личнаго или письменнаго сообщенія.

Изъ Цирк. Штаба Корп. Жанд. 1881 г. № 23.

Въ случаѣ донесеній въ Штабъ Корпуса Жандармовъ о предметахъ, подлежащихъ по своему характеру вѣдѣнію Де-

партамента Полиціи, должно объяснять: за какимъ именно № и когда сообщено Департаменту.

Изъ Ц. Д-та Гос. Полиціи 27 Января 1881 г. за № 614 и Ц. бывшаго 3-го Отд. С. Е. И. В. Канцеляріи 18 Декабря 1879 г. № 8188 и Ц. М-ра Внутреннихъ Дѣлъ по Д-ту Полиціи отъ 26 Января 1884 г. № 146.

Чины Жанд. Полицейскихъ Управленій жел. дорогъ обязаны сообщать Начальникамъ мѣстныхъ Губ. Жанд. Управленій о всѣхъ происшествіяхъ, имѣющихъ политическій характеръ.

О всякомъ происшествіи, заключающемъ въ себѣ признаки госуд. преступленія, за исключеніемъ дѣяній, означенныхъ въ ст. 246—248 Улож. о Наказ., чины Жанд. Полиц. Управл. ж. д. увѣдомляютъ Нач. Губернск. Жанд. Управленія и, не производя дознанія по сему предмету, принимаютъ лишь необходимыя мѣры къ предупрежденію уничтоженія слѣдовъ преступленія, къ сохраненію вещественныхъ доказательствъ и для пресѣченія подозрѣваемому способовъ уклоняться отъ слѣдствія и суда.

При возникновеніи подозрѣнія о вредномъ направленіи или политической неблагонадежности лица, пребывающаго въ раіонѣ вѣдѣнія желѣзнодорожной полиціи, чины сей послѣдней увѣдомляютъ Нач. Губ. Жанд. Управленій, отъ коихъ и зависитъ возбуждать о такихъ лицахъ дознанія въ порядкѣ Положенія о мѣрахъ къ охраненію Государственнаго порядка и общественнаго спокойствія и согласно правилъ, изложенныхъ въ Циркулярѣ Министра Внутр. Дѣлъ отъ 5 Сентября 1881 г. за № 3588. (См. въ отдѣлѣ «О производствѣ переписокъ по охранѣ»).

Цирк. Штаба Корп. Жанд. 1 Апрѣля 1898 г. № 10.

Въ послѣднее время замѣчено, что отъ нѣкоторыхъ Начальниковъ Жандармскихъ Управленій не поступало въ Штабъ донесеній о чрезвычайныхъ происшествіяхъ и выдающихся

событіяхъ въ мѣстной общественной жизни, о которыхъ упомянуто въ циркулярѣ Штаба 1896 года за № 18 и объ этихъ случаяхъ Командиру Корпуса дѣлалось извѣстнымъ изъ газетъ или изъ постороннимъ источниковъ.

Вслѣдствіе сего Его Превосходительство изволилъ приказать подтвердить чинамъ Корпуса о необходимости точнаго исполненія вышеупомянутаго циркуляра за № 18 и чтобы на будущее время Помощники Начальниковъ Губернскихъ Жандармскихъ Управленій, Начальники Уѣздныхъ Жандармскихъ Управленій, Начальники крѣпостныхъ жандармскихъ командъ и Начальники отдѣленій Жандармскихъ Полицейскихъ Управленій желѣзныхъ дорогъ безотлагательно представляли въ Штабъ копіи съ своихъ донесеній къ Начальникамъ Жандармскихъ Управленій (Губернскихъ и Желѣзнодорожныхъ) о каждомъ случающемся въ ихъ раіонѣ *чрезвычайномъ* происшествіи и *выдающемся* событіи, упомянутомъ въ циркулярѣ Штаба 1896 года за № 18.

Циркулярное письмо Начальника Штаба Корп. Жанд. къ Нач. Губ. Жанд. Управленій отъ 20 Апрѣля 1898 года № 94—167 (секретное).

Командиръ Корпуса, въ видахъ наилучшаго ознакомленія съ служебной дѣятельностью Начальниковъ Губернскихъ и Уѣздныхъ Жандармскихъ Управленій и чиновъ дополнительнаго штата, поручилъ мнѣ передать Вашему
его приказаніе, чтобы о всѣхъ дѣлахъ по государственнымъ преступленіямъ, возбуждаемыхъ во ввѣренномъ Вамъ Управленіи какъ на основаніи ст. 1035 Уст. Угол. Судопр., такъ и въ порядкѣ Государственной охраны, Вы, одновременно съ сообщеніями въ Департаментъ Полиціи, доносили бы также и Его Превосходительству, подробно излагая сущность дѣла и кому именно изъ офицеровъ поручено производство дознаній. Послѣдующія донесенія Ваши въ Департаментъ по этимъ дѣламъ должны представляться въ копіяхъ Его Превосходительству.

Всѣ вышеозначенныя донесенія слѣдуетъ адресовать не въ Штабъ Корпуса, а непосредственно Командиру Корпуса.

Кромѣ того, Его Превосходительство требуетъ, чтобы Начальники Губернскихъ и уѣздныхъ Жандармскихъ Управленій и ихъ Помощники доносили бы ему также о всѣхъ выдающихся происшествіяхъ, злоупотребленіяхъ административныхъ лицъ и общественныхъ дѣятелей и т. п., согласно Циркуляровъ Штаба 1896 г. № 18 и 1898 г. № 10, и, независимо сего, представляли бы копіи съ ежегодно доставляемыхъ въ Департаментъ Полиціи политическихъ обзоровъ губерній.

О таковомъ приказаніи Его Превосходительства имѣю честь сообщить для надлежащаго исполненія.

Секретное Циркулярное предписаніе Штаба Корпуса Жанд. отъ 10 Іюня 1898 г. № 223.

Командиръ Корпуса изволилъ обратить вниманіе, что Начальники Губернскихъ Жандармскихъ Управленій и ихъ Помощники, основываясь на письмѣ отъ 20 Апрѣля сего года за №№ 94 — 167 и на Циркулярахъ Штаба: 1896 № 18 и 1898 г. № 10, доносятъ непосредственно Его Превосходительству о всѣхъ даже маловажныхъ происшествіяхъ, тогда какъ почти никто изъ Начальниковъ Управленій не донесъ о такомъ важномъ явленіи, имѣющемъ государственное значеніе, какъ недородъ хлѣбовъ въ 1897 году, а также не доставили свѣдѣній, какой именно раіонъ дѣйствительно постигнутъ неурожаемъ, какія мѣры принимаются правительственными и общественными властями для оказанія помощи пострадавшему населенію и дѣйствительно-ли послѣдствія неурожая такъ велики, какъ объ этомъ заявляется въ печати. Между тѣмъ Начальники Управленій постигнутыхъ неурожаемъ мѣстностей имѣли полную возможность, чрезъ посредство своихъ Помощниковъ и унтеръ-офицеровъ, собрать, *совершенно негласнымъ путемъ*, всѣ эти столь существенно важныя свѣдѣнія и, по тщательной ихъ провѣркѣ, представить Командиру Корпуса.

Вслѣдствіе сего, Его Превосходительство приказалъ разъяснить, что *непосредственно* ему слѣдуетъ доносить только о чрезвычайныхъ и особо-выдающихся происшествіяхъ и явленіяхъ, *имѣющихъ государственное или крупное обществен-*

ное значеніе, руководствуясь вышеприведенными Циркулярами Штаба Корпуса 1896 г. № 18 и 1898 г. № 10.

Въ тѣхъ-же случаяхъ, когда въ какомъ-либо происшествіи замѣшаны видные правительственные и общественные дѣятели и Начальники Управленій желаютъ, чтобы ихъ донесенія не могли получить ни малѣйшей огласки, то имъ предоставляется доносить о такихъ происшествіяхъ, или сообщать частными письмами, только одному Командиру Корпуса, адресуя «въ собственныя руки».

Кромѣ того, *непосредственно* Его Превосходительству также слѣдуетъ доносить о дѣлахъ по Государственнымъ преступленіямъ, какъ указано въ письмѣ за №№ 94—167, за исключеніемъ предусмотрѣнныхъ въ ст. ст. 246—248 Улож. о наказ.

О всѣхъ прочихъ происшествіяхъ и явленіяхъ, *имѣющихъ лишь мѣстный характеръ*, надлежитъ доносить Штабу, для доклада Командиру Корпуса.

Цирк. Департамента Полиціи 12 Октября 1898 г. № 9073.

Въ ряду выдающихся явленій за послѣднее время обращаетъ на себя особое вниманіе существующій въ нѣкоторыхъ губерніяхъ Имперіи недородъ хлѣбовъ. Изъ поступающихъ по поводу означеннаго недорода донесеній Начальниковъ Губернскихъ Жандармскихъ Управленій усматривается, что нѣкоторые изъ нихъ собираютъ и представляютъ въ Департаментъ Полиціи преимущественно подробныя статистическія данныя о фактической сторонѣ неурожая и о положеніи нуждающагося въ помощи населенія. Подобныя изслѣдованія, вызывая излишнее обремененіе чиновъ Корпуса Жандармовъ по собиранію свѣдѣній, представляются однако, въ большинствѣ, излишними, такъ какъ подробныя по сему предмету свѣдѣнія имѣются уже въ Министерствѣ Внутреннихъ Дѣлъ изъ сообщеній Губернаторовъ и другихъ оффиціальныхъ данныхъ.

Между тѣмъ, для соображеній Департамента Полиціи, представляется гораздо важнѣе знать о томъ, какимъ образомъ распоряженія Министерства Внутреннихъ Дѣлъ по продовольственному дѣлу приводятся въ исполненіе, не существуетъ ли въ губерніи какихъ либо по сему злоупотребленій и непра-

вильныхъ дѣйствій, всѣ ли подлежащія лица исполняютъ добросовѣстно свои въ этомъ отношеніи обязанности и т. п. Обращая вниманіе Гг. Начальниковъ Жандармскихъ Управленій на необходимость слѣдить и доставлять Департаменту надлежащія данныя по вышеуказаннымъ обстоятельствамъ, Департаментъ обязывается присовокупить, что, конечно, слѣдуетъ ограничиться представленіемъ такихъ свѣдѣній, въ достовѣрности коихъ существуетъ достаточное убѣжденіе и которыя подкрѣпляются извѣстными данными, хотя бы и негласнаго характера.

Секретное письмо Нач. Штаба Корпуса Жандармовъ отъ 27 Ноября 1898 г. № 386.

Нѣкоторые Начальники Губернскихъ Жандармскихъ Управленій представляютъ Командиру Корпуса цифровыя свѣдѣнія объ урожаѣ хлѣбовъ и травъ нынѣшняго года и подробно доносятъ о положеніи продовольственнаго дѣла во ввѣренныхъ ихъ наблюденію губерніяхъ.

Его Превосходительство, Командиръ Корпуса, изволилъ замѣтить, что представленіе ему таковыхъ свѣдѣній совершенно излишне, такъ какъ всѣ статистическія свѣдѣнія объ урожаѣ Министерство Внутреннихъ Дѣлъ получаетъ болѣе своевременно и болѣе точно изъ различныхъ губернскихъ учрежденій.

Вслѣдствіе сего, Командиръ Корпуса приказалъ разъяснить, что Начальники Жандармскихъ Управленій обязаны только доносить о нижеслѣдующихъ полученныхъ ими негласнымъ путемъ свѣдѣніяхъ:

1) Не предвидится-ли по какимъ-либо причинамъ неурожая и въ какой мѣстности.

2) Приняты-ли и, какія именно, мѣры со стороны администраціи и земства для предотвращенія голода.

3) О каждомъ единичномъ случаѣ недостаточности или нецѣлесообразности принятыхъ мѣръ.

4) О неправильномъ и нечестномъ распредѣленіи и расходованіи суммъ и отпускаемыхъ средствъ въ пособіе населенію и вобще о всякаго рода злоупотребленіяхъ по этой части, а также о поступающихъ по сему поводу жалобахъ.

5) О появленіи повальныхъ или заразныхъ болѣзней въ пострадавшихъ отъ неурожая мѣстностяхъ и о мѣрахъ, принятыхъ къ ихъ прекращенію.

Кромѣ того надлежитъ строго слѣдить какъ за общимъ, такъ и за тѣмъ, чтобы противоправительственные агитаторы, благодаря народному бѣдствію, не пользовались имъ для своихъ преступныхъ цѣлей.

О вышеизложенномъ, по приказанію Командира Корпуса, сообщаю Вамъ для свѣдѣнія и руководства.

Цирк. предписаніе Нач. Штаба отъ 3 Декабря 1898 г. № 10682. (Нач. Жанд. Полиц. Упр. жел. дор.).

Циркуляромъ по Корпусу 1884 года № 22 и предписаніемъ Штаба Начальникамъ Жандармскихъ Полицейскихъ Управленій желѣзныхъ дорогъ отъ 26 Ноября того же года за № 6116 установлено было, чтобы Начальники Отдѣленій доносили непосредственно отъ себя по телеграфу Командиру Корпуса, Начальнику Штаба и въ Департаментъ Полиціи о происшествіяхъ на желѣзныхъ дорогахъ лишь въ тѣхъ случаяхъ, когда по важности дѣла, происшествіе выходитъ изъ ряда обыкновенныхъ или можетъ пріобрѣсти большую гласность.

Несмотря на такое распоряженіе, до настоящаго времени продолжаютъ поступать отъ Начальниковъ Отдѣленій телеграммы о происшествіяхъ, которыя, по своему значенію, могутъ быть изложены въ формѣ письменныхъ донесеній Штабу Корпуса и Департаменту Полиціи, или даже ограничены донесеніемъ своему Начальнику Управленія, на усмотрѣніе. Подобный порядокъ, обременяя Главное Начальство Корпуса излишнею перепискою, а телеграфное вѣдомство совершенно напрасною передачею значительнаго числа депешъ, служитъ, вмѣстѣ съ тѣмъ, доказательствомъ, что Начальникамъ Отдѣленій Жандармскихъ Полицейскихъ Управленій не сдѣлано подробныхъ разъясненій относительно подраздѣленія происшествій и преступленій по степени важности и оцѣнкѣ значенія ихъ для донесенія Главному Начальнику Корпуса и Департаменту Полиціи.

Въ виду изложеннаго и во избѣжаніе на будущее время неосновательныхъ донесеній по телеграфу, предлагаю Начальникамъ Жандармскихъ Управленій желѣзныхъ дорогъ точно разъяснить подвѣдомственнымъ имъ Начальникамъ Отдѣленій порядокъ телеграфныхъ и письменныхъ ихъ донесеній и происшествіяхъ на желѣзныхъ дорогахъ, примѣняясь въ этомъ отношенію къ прилагаемому ниже распредѣленію:

А. **Донесенія по телеграфу.** *) *Командиру Корпуса. (Копіи Начальнику Штаба и въ Департаментъ Полиціи).*

1) Государственныя преступленія, кромѣ предусмотрѣнныхъ ст. 246—248 Уложенія о наказ. **).

2) Всѣ случаи съ Императорскими поѣздами, хотя бы и маловажныя и неимѣвшія за собою послѣдствій, а равно остановки сихъ поѣздовъ въ пути и на станціяхъ, непредусмотрѣнныя росписаніемъ движенія поѣзда.

3) Разбои, грабежи, нападенія на поѣзда и станціи и вооруженное сопротивленіе.

4) Безпорядки въ желѣзнодорожныхъ мастерскихъ, депо, въ мѣстахъ стеченія рабочихъ, публики и постороннихъ лицъ, если таковые безпорядки вызвали принятіе чрезвычайныхъ мѣръ или оказано было при нихъ вооруженное сопротивленіе.

5) Пожары станцій I и II разряда, пожары въ пассажирскихъ поѣздахъ съ несчастными послѣдствіями для людей и ихъ имущества.

6) Крушенія, столкновенія, разрывы и сходы съ рельсъ пассажирскихъ и воинскихъ поѣздовъ съ несчастными послѣдствіями для людей.

7) Злоумышленные поврежденіе полотна дороги или наложеніе препятствій на пути, если при этомъ произошло крушеніе пассажирскихъ и воинскихъ поѣздовъ съ несчастными послѣдствіями для людей.

8) Убійство съ умысломъ въ поѣздахъ.

10) Самоубійство лицъ выдающихся по своему положенію, а также воинскихъ чиновъ и воспитанниковъ учебныхъ заведеній.

---

*) Подпись въ телеграммахъ должна заключать въ себѣ лишь чинъ и фамилію, безъ поименованіи части служенія.

**) Телеграммы о государственныхъ преступленіяхъ надлежитъ передавать зашифрованными.

11) Оскорбленіе дѣйствіемъ офицерскихъ чиновъ Корпуса Жандармовъ и лицъ высокопоставленныхъ.

12) Смертные случаи съ лицами высокопоставленными.

13) Появленіе въ средѣ жителей эпидеміи (чумы, холеры и т. п.), угрожающей для населенія или края.

14) Другія происшествія, не вошедшія въ этотъ перечень, но которыя, по выдающейся важности и значенію, должны быть безотлагательно извѣстны въ правительственныхъ сферахъ столицы.

Б. **Донесенія письменныя** *(въ формѣ записки Штабу Корпуса и Департаменту Полиціи).*

1) Государственныя преступленія, предусмотрѣнныя статьями 246—248 Уложенія о наказ.

2) Стачки въ желѣзнодорожныхъ мастерскихъ, заявленія и выраженія неудовольствія и ропотъ партій рабочихъ.

3) Побѣгъ арестантовъ изъ поѣздовъ или станцій.

4) Составленіе подложныхъ бумагъ, исходящихъ отъ правительства.

5) Поддѣлка кредитныхъ бумагъ и монетъ.

6) Поджоги.

7) Смертные случаи, за исключеніемъ происшедшихъ отъ естественныхъ причинъ.

8) Злоумышленное поврежденіе пути или наложеніе препятствій на рельсы, если таковое не подлежитъ телеграфному донесенію.

10) Кражи у пассажировъ на значительныя суммы денегъ и цѣнностей.

11) Значительная растрата желѣзнодорожныхъ суммъ.

12) Другія происшествія, выдающіяся по общему или мѣстному значенію, или вызвавшія принятіе какихъ либо особыхъ мѣръ.

Цирк. предписаніе Штаба Корп. Жанд. 18 Іюня 1902 г. № 4919.

Шефъ Жандармовъ приказалъ, чтобы о случающихся на желѣзныхъ дорогахъ крушеніяхъ поѣздовъ съ несчастными послѣдствіями для людей и другихъ происшествіяхъ, выдающихся по своей важности и значенію (см. лит. А. циркулярнаго

предписанія Штаба Корпуса 3 Декабря 1898 г. № 10682), Начальники Отдѣленій Жандармскихъ Полицейскихъ Управленій желѣзныхъ дорогъ доносили бы по телеграфу *непосредственно* Его Высокопревосходительству, адресуя телеграммы порядкомъ, указаннымъ въ п. 4 циркулярнаго предписанія Штаба Корпуса 17 Января 1901 г. № 25.

Начальники же Отдѣленій, находящіеся на С.-Петербургскихъ вокзалахъ, независимо телеграфныхъ донесеній о поименованныхъ происшествіяхъ, должны докладывать о нихъ безотлагательно Шефу Жандармовъ по телефону.

О вышеизложенномъ Штабъ Корпуса объявляетъ для точнаго и неуклоннаго руководства.

Цирк. предписаніе Штаба Корп. Жанд. 27 Октября 1900 г. № 352.

Для сокращенія канцелярской переписки, Штабъ предлагаетъ Начальникамъ Жандармскихъ Управленій сдѣлать распоряженіе, чтобы подчиненные имъ офицеры при производствѣ дознаній по государственнымъ преступленіямъ не представляли Его Сіятельству Командующему Корпусомъ, а также и въ Штабъ, копій вѣдомостей лит. А., Б., В. и Г., установленныхъ Циркуляромъ Департамента Полиціи отъ 21 Мая 1887 г. за № 1850.

Цирк. предписаніе Департ. Полиціи 21 Декабря 1901 г. № 13896.

Объ ежемѣсячныхъ донесеніяхъ о случаяхъ появленія болѣзней и смертностей среди населенія, вызванныхъ неурожаемъ 1901 г., а равно о падежѣ скота и особыхъ нуждахъ и бѣдствіяхъ населенія.

Цирк. М-ра Внутр. Дѣлъ по Департ. Полиціи 11 Ноября 1901 г. № 12088.

Существующій порядокъ донесеній по начальству чиновъ Отдѣльнаго Корпуса Жандармовъ, установленный рядомъ цир-

куляровъ Департамента Полиціи и Штаба Отдѣльнаго Корпуса Жандармовъ, требуя снятія копій со многихъ донесеній, весьма обременяетъ, по имѣющимся даннымъ, Жандармскія Управленія, вмѣстѣ съ тѣмъ недостаточно обезпечивая своевременное полученіе свѣдѣній подлежащими начальствующими лицами и учрежденіями; полученіе же донесеній по одному и тому же предмету въ нѣсколькихъ экземплярахъ совершенно излишне.

Вслѣдствіе сего, озабочиваясь устраненіемъ неудобствъ, вызываемыхъ на практикѣ существующимъ порядкомъ донесеній, и оставляя въ силѣ всѣ указанія, данныя въ предыдущихъ циркулярахъ по существу предмета донесенія, предлагаю принять на будущее время къ руководству и надлежащему исполненію нижеслѣдующее:

1) О всякомъ чрезвычайномъ происшествіи и особо выдающихся событіяхъ въ мѣстной общественной жизни Начальники Управленій обязаны доносить по телеграфу непосредственно Министру Внутреннихъ Дѣлъ — Шефу Жандармовъ.

2) Дополнительныя свѣдѣнія по предметамъ, указаннымъ въ п. 1, представляемыя почтой, а также донесенія о выдающихся происшествіяхъ общаго характера, объ обнаруженныхъ злоупотребленіяхъ, обращающихъ на себя вниманіе распоряженіяхъ должностныхъ лицъ всѣхъ вѣдомствъ и общественныхъ дѣятелей, объ общественныхъ бѣдствіяхъ и вообще обращающихъ на себя вниманіе явленіяхъ, а равно ежегодные политическіе обзоры губерній, Начальники Управленій должны представлять на имя Товарища Министра Внутреннихъ Дѣлъ — Командира Отдѣльнаго Корпуса Жандармовъ *).

3) Свѣдѣнія о крестьянскихъ, фабричныхъ, студенческихъ и другихъ безпорядкахъ, всѣ свѣдѣнія по негласному надзору и наблюденію, розыску, обыскамъ, арестамъ, по обнаруженію государственныхъ преступленій, по производству разслѣдованій и дознаній по симъ дѣламъ и всѣ данныя, къ сему относящіяся, а также о лицахъ арестованныхъ или отбывающихъ наказанія за сіи преступленія, Начальники Управленій направляютъ въ Департаментъ Полиціи.

---

*) Этотъ пунктъ 2 измѣненъ Циркуляромъ 24 Апрѣля 1902 г. № 4410.

4) Всѣ свѣдѣнія, касающіяся личнаго состава чиновъ Отдѣльнаго Корпуса Жандармовъ и желѣзнодорожныхъ происшествій Начальники Управленій представляютъ въ Штабъ Корпуса.

Помощники Начальниковъ Губернскихъ Управленій, находящіеся внѣ губернскихъ городовъ, всѣ донесенія по изложеннымъ 4 пунктамъ представляютъ непосредственно указаннымъ должностнымъ лицамъ и учрежденіямъ только въ экстренныхъ случаяхъ и въ случаѣ непосредственно обращенныхъ къ нимъ запросовъ, во всѣхъ же остальныхъ случаяхъ доносятъ Начальнику Управленія, который и представляетъ затѣмъ полученныя свѣдѣнія, по принадлежности. Начальники Отдѣленій Желѣзнодорожныхъ Управленій представляютъ свои донесенія согласно существующему нынѣ порядку. Пограничные жандармскіе офицеры представляютъ донесенія непосредственно отъ своего имени указаннымъ должностнымъ лицамъ и учрежденіямъ, по принадлежности, независимо донесеній Начальнику Управленія, въ коихъ должно быть упомянуто о представленіи донесенія въ Петербургъ.

Порядокъ донесеній въ губерніяхъ Привислинскаго края Помощнику Варшавскаго Генералъ-Губернатора по полицейской части, установленный Высочайше утвержденнымъ 23 Марта 1900 г. положеніемъ остается въ силѣ.

Цирк. Департ. Полиціи 24 Апрѣля 1902 г. № 4410.

Въ дополненіе къ циркуляру отъ 14 Ноября 1901 года за № 12088, имѣю честь увѣдомить Васъ, Милостивый Государь, къ руководству и надлежащему исполненію, что всѣ свѣдѣнія по предметамъ, указаннымъ въ пунктѣ 2-мъ означеннаго циркуляра, подлежатъ отнынѣ представленію непосредственно въ Департаментъ Полиціи.

Цирк. предписаніе Шт. Корп. Жанд. 21 Мая 1902 г. № 149.

Въ послѣднее время Начальники Губернскихъ Жандармскихъ Управленій и ихъ Помощники, руководствуясь Циркуляромъ Департамента Полиціи отъ 24 минувшаго Апрѣля за

№ 4410, прекратили представлять на имя Командира Корпуса донесенія о выдающихся происшествіяхъ и о другихъ заслуживающихъ вниманія случаяхъ, упомянутыхъ въ Циркулярѣ г. Министра Внутреннихъ Дѣлъ отъ 11 Ноября 1901 г. за № 12088.

Его Сіятельство Командиръ Корпуса, въ видахъ всесторонняго ознакомленія съ служебной дѣятельностью чиновъ Губернскихъ и Уѣздныхъ Жандармскихъ Управленій, изволилъ приказать, чтобы Начальники названныхъ Управленій и ихъ Помощники безотлагательно представляли-бы ему копіи съ своихъ донесеній Шефу Жандармовъ и въ Департаментъ Полиціи о всѣхъ чрезвычайныхъ происшествіяхъ и объ особо-выдающихся событіяхъ въ мѣстной общественной жизни, а также доносили-бы ему о приступѣ къ дознаніямъ по государственнымъ преступленіямъ, какъ въ порядкѣ 1035 $\frac{1-16}{}$ ст. Уст. Угол. Суд., (за исключеніемъ преступленій, предусмотрѣнныхъ 246—248 ст. Уложенія о наказ.), такъ и о возбужданіи переписокъ, на основаніи Положенія о Государственной Охранѣ 14 Августа 1881 года, не дѣлая затѣмъ дальнѣйшихъ донесеній о ходѣ этихъ дѣлъ и не представляя при этомъ копій съ вѣдомостей Лит. А. Б. В. и Г., упомянутыхъ въ Циркулярѣ Департамента Полиціи отъ 21 Мая 1887 г. № 1850.

Сообщая о вышеизложенномъ Начальникамъ Жандармскихъ Управленій для исполненія, Штабъ Корпуса присовокупляетъ, что телеграммы съ вышеупомянутыми донесеніями, отправляемыя Шефу Жандармовъ и въ Департаментъ Полиціи, должны быть адресуемы съ прибавленіемъ словъ: «копія Командиру Корпуса Жандармовъ».

Цирк. предписаніе Шт. Корп. Жанд. 2 Ноября 1902 г. № 402.

Штабъ Корпуса, по приказанію Его Превосходительства Командира Корпуса, предлагаетъ Начальникамъ Жандармскихъ Управленій разъяснить подчиненнымъ имъ жандармскимъ чинамъ, въ дополненіе секретнаго циркуляра Штаба отъ 21 Мая сего года за № 149, что фактъ разбрасыванія прокламацій не есть такое политическое преступленіе, о которомъ требовалось бы донесеніе Командиру Корпуса по телеграфу и

шифромъ и что объ этомъ случаѣ надлежитъ дѣлать письменныя донесенія.

Цирк. предписаніе Отд. Корп. Жанд. 16 Ноября 1902 г. № 432.

Штабъ Корпуса, по приказанію Командира Корпуса и въ дополненіе къ циркулярному предписанію отъ 21 Мая сего года за № 149, предлагаетъ Г.г. Начальникамъ Управленій и ихъ помощникамъ въ концѣ своихъ донесеній, указанныхъ въ выше приведенномъ циркулярѣ № 149, *обязательно упоминать, сообщено ли о томъ же Департаменту Полиціи или нѣтъ.*

Цирк. предписаніе Шт. Корп. Жанд. 11 Января 1903 г. № 23.

Командиръ Корпуса замѣтилъ, что о происшествіяхъ чрезвычайныхъ или имѣющихъ особенно важное значеніе чины жандармскихъ Управленій доносятъ ему крайне несвоевременно, или даже вовсе не представляютъ о семъ донесеній, и Его Превосходительство о такого рода происшествіяхъ узнаетъ изъ газетъ и отъ Начальниковъ другихъ вѣдомствъ.

Вслѣдствіе сего, по приказанію Командира Корпуса, Штабъ предлагаетъ Начальникамъ Жандармскихъ Управленій подтвердить подвѣдомственнымъ имъ чинамъ о неуклонномъ исполненіи секретныхъ циркулярныхъ распоряженій Штаба: отъ 21 Мая 1902 г. за № 149 и 16 Ноября того же года за № 432.

Прик. по Корп, Жанд. 14 Января 1903 г, № 7.

При объѣздѣ моемъ нѣкоторыхъ частей и Управленій Корпуса въ Ноябрѣ минувшаго года я обращалъ вниманіе Гг. Начальниковъ Губернскихъ Жандармскихъ Управленій на необходимость своевременнаго донесенія ими мнѣ о всѣхъ событіяхъ въ общественной жизни, выдѣляющихся по значенію своему изъ ряда обыкновенныхъ.

Указаніе это я счелъ нужнымъ преподать потому, что не рѣдко путемъ печати и слуховъ, доходившихъ до меня изъ совершенно постороннихъ источниковъ, я узнавалъ о фактахъ, возбуждавшихъ въ значительной мѣрѣ общественный интересъ, не имѣя о томъ никакихъ донесеній отъ чиновъ ввѣреннаго мнѣ Корпуса, какъ то слѣдовало бы согласно секретныхъ циркулярныхъ распоряженій по Корпусу 10 Іюня 1898 г. № 223, отъ 21 Мая и 16 Ноября 1902 г. №№ 149 я 432 и 11 Января сего года № 23.

Въ бытность мою въ г. . . . . я лично передалъ мои служебныя требованія не только Начальнику Управленія, но и Помощнику его . . . . . такъ какъ въ подчиненныхъ его наблюденію мѣстностяхъ можно было ожидать проявленія нежелательныхъ фактовъ.

Между тѣмъ, за послѣднее время въ мѣстностяхъ, находящихся въ служебномъ раіонѣ, ввѣренномъ наблюденію сего Штабъ-офицера, произошелъ цѣлый рядъ общественныхъ событій весьма интересныхъ по своему значенію, о чемъ однако я не имѣлъ никакихъ донесеній отъ Начальника . . . . Губернскаго Жандармскаго Управленія.

Предписавъ Полковнику . . . . провѣрить дошедшіе до меня слухи и доложить, почему о нихъ мнѣ не было своевременно донесено, я получилъ отвѣтъ, что всѣ указанные мною факты дѣйствительно происходили, но о нихъ не было своевременно донесено мнѣ по упущенію Подполковника . . . . . .

За подобное нерадивое отношеніе къ своимъ служебнымъ обязанностямъ и медленность въ исполненіи ихъ, вынужденнымъ нахожусь объявить Подполковнику . . . . замѣчаніе. Полковника же . . . . прошу имѣть болѣе строгое наблюденіе за дѣятельностью подчиненныхъ ему офицеровъ.

ОТДѢЛЪ 7.

О представленіи годовыхъ отчетовъ по наблюдательной дѣятельности.

Изъ Цирк. М. В. Д. по Д-ту Полиціи 21 Мая 1887 г. № 1348 и Шт. Корп. Жанд. 6 Іюня 1892 г. № 12.

О результатахъ наблюдательныхъ обязанностей чиновъ Губернскихъ Жандармскихъ Управленій за каждый истекшій годъ Начальники Управленій представляютъ въ Департаментъ Полиціи (не позже 15 Марта слѣдующаго года) «Политическій обзоръ мѣстности, ввѣренной наблюденію Управленія», согласно Цирк. Д-та Полиціи 21 Мая 1887 г. № 1348, а въ Штабъ Корпуса Жандармовъ (не позже 1 Февраля) «Перечневую вѣдомость о дѣятельности чиновъ Управленія», согласно Цирк. Шт. 1892 г. № 12 (Приложеніе № 21).

Цирк. М. В. Д. по Д-ту Полиціи отъ 21 Мая 1887 г. № 1348.

Въ политическіе обзоры губерніи слѣдуетъ помѣщать исключительно результаты наблюденій чиновъ ввѣреннаго Вамъ Управленія за отчетный періодъ, по предметамъ наиболѣе существеннымъ.

Въ обзоръ слѣдуетъ помѣщать:

1) Краткій очеркъ общаго настроенія народонаселенія губерніи. Замѣченные случаи волненія среди извѣстнаго класса

населенія или жителей извѣстной мѣстности и о ненормальныхъ отношеніяхъ между классами населенія въ губерніи или извѣстной мѣстности.

2) Случаи вреднаго направленія или неправильныхъ дѣйствій городскихъ, земскихъ и крестьянскихъ учрежденій, съ указаніемъ на отдѣльныхъ лицъ изъ состава служащихъ по выбору или найму, проявившихъ чѣмъ либо свою политическую или нравственную неблагонадежность.

3) Замѣченные случаи предосудительнаго поведенія расположенныхъ въ губерніи войскъ, преимущественно же офицеровъ, случаи проявленія вреднаго среди нихъ направленія или попытокъ къ противоправительственной пропагандѣ.

4) Результаты наблюденія за всѣми учебными заведеніями губерніи (мужскими и женскими), за настроеніемъ и поведеніемъ учащейся молодежи, особенно среднихъ и высшихъ учебныхъ заведеній и учительскаго персонала, особенно въ народныхъ школахъ. Въ обзоръ надлежитъ помѣщать фамиліи всѣхъ подобныхъ лицъ въ чемъ либо въ теченіи года замѣченныхъ Жандармскимъ Управленіемъ, съ краткимъ указаніемъ чѣмъ именно извѣстное лицо обратило на себя вниманіе.

5) Случаи волненія среди крестьянъ, фабричныхъ и заводскихъ рабочихъ, съ указаніемъ лицъ, обратившихъ на себя вниманіе своей вредной дѣятельностью. При этомъ является желательнымъ имѣть въ обзорѣ, въ тѣхъ случаяхъ, когда это представляется возможнымъ, краткія указанія на причины вызвавшія волненія или стачки, на степень серьезности этихъ безпорядковъ и на возможность ожидать въ извѣстной мѣстности тѣхъ же явленій въ будущемъ.

6) Свѣдѣнія о публичныхъ лекціяхъ и чтеніяхъ для народа и о ихъ направленіи.

7) Замѣченные случаи вреднаго направленія и о вліяніи мѣстныхъ органовъ печати и распространенія въ народѣ или учащейся молодежи вредныхъ или возбуждающихъ волненіе изданій. Сюда же должны быть отнесены результаты наблюденія за общественными библіотеками и читальнями, съ указаніемъ лицъ, изъ числа завѣдывающихъ этими учрежденіями, которые возбуждаютъ сомнѣніе въ ихъ благонадежности.

8) Свѣдѣнія о лицахъ, къ какому бы они классу или сословію не принадлежали, замѣченныхъ въ политической неблагонадежности.

Этимъ перечнемъ исчерпываются вопросы, наиболѣе обращающіе на себя вниманіе, что, однако, не должно останавливать Начальниковъ Жандармскихъ Управленій помѣщать въ обзоры тѣ свѣдѣнія, которыя, по ихъ мнѣнію, представляются полезными, хотя бы они и не подходили къ предметамъ намѣченной выше программы.

Помѣщеніе въ обзоры статистическихъ свѣдѣній по губерніи и по каждому уѣзду признается излишнимъ.

Начальники Управленій могутъ прилагать къ своимъ обзорамъ тѣ обзоры ихъ помощниковъ и начальниковъ уѣздныхъ Управленій, которые, по ихъ мнѣнію, представляютъ по чему либо особый интересъ.

Обзоры должны представляться не позже 15 Марта слѣдующаго за отчетнымъ періодомъ года.

ОТДѢЛЪ 8.

Особыя спеціальныя обязанности Жандармскихъ чиновъ, находящихся на пограничныхъ пунктахъ, по наблюденію за лицами, проѣзжающими чрезъ границу.

---

1. Общія положенія.

Съ цѣлью принятія дѣйствительныхъ мѣръ къ невпуску въ предѣлы Россійской Имперіи вредныхъ для общества и Государства лицъ, Государь Императоръ, по всеподданнѣйшему докладу Главнаго Начальника 3-го Отдѣленія Собственной Его Императорскаго Величества Канцеляріи, въ 1871 году, Высочайше повелѣть соизволилъ измѣнить существовавшія до того времени правила просмотра паспортовъ лицъ, проѣзжающихъ чрезъ границу Имперіи, по взаимному соглашенію гг. Министровъ: Финансовъ, Внутреннихъ и Иностранныхъ Дѣлъ и Товарища Начальника 3-го Отдѣленія Соб. Его Имп. Вел. Канцеляріи, не касаясь коренныхъ законовъ, подлежащихъ измѣненію лишь въ законодательномъ порядкѣ.

По постановленію гг. Министровъ, состоявшемуся 17 Іюня 1871 г., обязанность просмотра паспортовъ возложена на чиновъ Жандармскаго Корпуса, вмѣсто чиновъ Таможеннаго и Портоваго вѣдомствъ *).

---

*) 1. Въ ст. 1151 Уст. Тамож. изд. 1857 года (Св. Зак. томъ VI по продолженію 1886 г.) значится: «При впускѣ пріѣзжающихъ изъ заграницы и при пропускѣ заграницу людей разнаго званія, строжайше наблюдается,

Вслѣдствіе сего, въ настоящее время чины Отд. Корпуса Жандармовъ, находящіеся на пограничныхъ пунктахъ Имперіи, при пропускѣ чрезъ границу пріѣзжающихъ и выѣзжающихъ лицъ, обязаны руководствоваться правилами, изложенными въ Уставѣ Таможенномъ, изд. 1892 г. и въ Уставѣ о паспортахъ, изд. 1890 г. (главнѣйшія статьи этихъ уставовъ см. въ Приложеніи № 22), а также Циркулярными разъясненіями Д-та Полиціи и Д-та Таможенныхъ Сборовъ.

Кромѣ того, въ нѣкоторыхъ Губернскихъ Жандармскихъ Управленіяхъ, по мѣстнымъ условіямъ, имѣются особыя Инструкціи, выработанныя Начальниками Жанд. Управленій, по соглашенію съ подлежащими Начальниками Таможенныхъ Округовъ.

На каждомъ Жандармскомъ пограничномъ пунктѣ ведутся алфавитныя списки лицъ, коимъ воспрещенъ въѣздъ въ Россію или-же выѣздъ изъ Имперіи, или которыхъ надлежитъ задерживать на границѣ, или-же при въѣздѣ за коими въ Россію слѣдуетъ учредить совершенно секретное (негласное) наблюденіе *).

На каждомъ пунктѣ ведутся алфавитныя книги для записи въ нихъ проѣзжающихъ лицъ, трехъ родовъ: 1) книга для записи пассажировъ, выѣзжающихъ заграницу; 2) книга для записи пассажировъ, пріѣзжающихъ въ Россію и 3) книга

чтобы на въѣздъ въ Имперію и Царство Польское и выѣздъ изъ оныхъ, они имѣли указанные виды.

Примѣчаніе. Въ 1871 году обязанность просмотра паспортовъ *въ нѣкоторыхъ* портахъ и пограничныхъ мѣстахъ возложена *временно* на жандармское управленіе, вмѣсто чиновниковъ Таможеннаго и Портоваго вѣдомствъ».

Въ статьѣ же 881 Уст. Таможеннаго изд. 1892 года, которая замѣнила ст. 1151 Уст. Тамож. изд. 1857 г., вышеприведенное примѣчаніе почему-то не помѣщено.

2. Въ ст. 1-й Приложенія къ Примѣчанію 1-му статьи 1320 Устава Таможеннаго изд. 1857 г. (томъ VI по продолженію 1886 года) значится: «Списки пассажировъ, прибывающихъ на судахъ, а равно и прислуги, предоставляется портовымъ начальствомъ передавать жандармскимъ офицерамъ, на коихъ возложена обязанность просмотра паспортовъ». Въ примѣчаніи-же къ ст. 942 Уст. Таможеннаго изд. 1892 г., которая замѣнила ст. 1320 по изд. 1857 г., значится только, что въ 1857 году установлены особыя правила для пропуска пріѣзжающихъ изъ заграницы въ Кронштадтъ и С.-Петербургъ и отъѣзжающихъ заграницу пассажировъ на пароходахъ и купеческихъ судахъ (Высоч. утвержд. 19 Апрѣля 1857 г.)». См. Приложеніе № 23.

*) При Ц. Д-та Полиціи отъ 16 Сентября 1900 г. за № 2115 разосланъ Начальникомъ пограничныхъ пунктовъ алфавитный указатель лицъ, при проѣздѣ которыхъ черезъ границу должны быть приняты тѣ или другія мѣры. Въ означенный алфавитъ слѣдуетъ помѣщать фамиліи лицъ, объявляемыхъ въ послѣдующихъ послѣ изданія алфавита Циркулярахъ Д-та, съ означеніемъ у замужнихъ женщинъ ихъ дѣвичихъ фамилій.

для записи пограничныхъ жителей, русскихъ купеческихъ прикащиковъ, работниковъ и извощиковъ, проѣзжающихъ по легитимаціоннымъ билетамъ или другимъ краткосрочнымъ видамъ.

Цирк. Д-тъ Полиціи 1-го Февраля 1903 г. № 1020.

Департаментомъ Полиціи обращено вниманіе не неоднократные случаи несоблюденія на пограничныхъ пунктахъ распоряженія относительно возвращающихся въ Россію неблагонадежныхъ лицъ, имѣвшіе послѣдствіемъ своевременно незамѣченное проникновеніе въ предѣлы Имперіи многихъ скомпрометированныхъ въ политическомъ отношеніи личностей, неисполненіе въ отношеніи коихъ отданныхъ распоряженій, несомнѣнно, вредно отзывается на интересахъ государственнаго розыска. Кромѣ того имѣются указанія, что нѣкоторые офицеры наблюдательнаго состава довольно часто отлучаются со ввѣренныхъ ихъ надзору пунктовъ и тогда въ теченіи нѣсколькихъ дней вновь поступающая почта и въ томъ числѣ шифрованныя телеграммы остаются безъ исполненія. Независимо сего, получены свѣдѣнія, что большинство офицеровъ упускаютъ изъ виду, что въ сферу ихъ дѣятельности входитъ не только наблюденіе за прибывающими и отбывающими по желѣзнымъ дорогамъ пассажирами, но также и надзоръ за проживающими какъ на самой станціи, такъ и въ прилегающей къ оной мѣстности лицами.

Обращаясь къ разсмотрѣнію причинъ столь нежелательнаго явленія, Департаментъ не можетъ, къ сожалѣнію, не признать, что извѣстная, и при томъ весьма значительная, доля отвѣтственности должна быть отнесена въ данномъ случаѣ на замѣчаемый недостатокъ серьезнаго отношенія къ своимъ обязанностямъ со стороны пограничныхъ чиновъ Отдѣльнаго Корпуса Жандармовъ. Вмѣстѣ съ тѣмъ Департаментъ не могъ не прійти и къ тому заключенію, что правильная дѣятельность поименованныхъ чиновъ встрѣчаетъ извѣстнаго рода затрудненія въ отсутствіи правильной регистраціи, при значительномъ количествѣ какъ циркулярныхъ, такъ и отдѣльныхъ распоряженій, имѣющихъ своимъ назначеніемъ рекомен-

довать вниманію пограничныхъ властей то или другое проѣзжающее границу лицо.

Собранными по сему поводу свѣдѣніями выяснилось, что въ пограничныхъ жандармскихъ канцеляріяхъ не организованы правильно алфавиты, а по прибытія поѣзда, въ теченіи получаса, приходится прикинуть паспорта всѣхъ пассажировъ по алфавитной книгѣ, имѣющей лишь подраздѣленія на отдѣльныя буквы, куда вносятся новыя фамиліи по мѣрѣ поступленія, или въ лучшемъ случаѣ по карточкамъ, на коихъ имѣется по много фамилій и лишь въ приблизительномъ алфавитномъ порядкѣ.

Озабочиваясь правильной постановкой наблюдательной части на границѣ, Департаментъ Полиціи рекомендуетъ Вашему Высокоблагородію завести на ввѣренномъ Вамъ пограничномъ пунктѣ, въ теченіи двухъ-трехъ мѣсяцевъ, строгіе алфавиты по карточной системѣ, съ занесеніемъ на каждую отдѣльную карточку фамилій, имени, отчества, званія, лѣтъ, распоряженія Департамента (арестъ, обыскъ, таможенный досмотръ, снабженіе проходнымъ свидѣтельствомъ и командировка наблюдательныхъ агентовъ) и, наконецъ, нумеръ и годъ циркуляра; восполненныя же карточки въ строго алфавитномъ порядкѣ развѣшивать на обыкновенныя желѣзныя дуги или разставлять въ продолговатые деревянные ящики, соотвѣтствующіе по своей высотѣ и ширинѣ размѣрамъ картонныхъ карточекъ, и по полученіи отказныхъ циркуляровъ, коими отмѣняется предыдущее распоряженіе, соотвѣтствующія карточки вынимать и предавать уничтоженію.

Къ сему Департаментъ считаетъ долгомъ добавить, что Вашему Высокоблагородію надлежитъ имѣть всегда наблюденіе за написаніемъ писцами алфавитныхъ карточекъ.

По соглашенію съ Министерствомъ Финансовъ, на чиновъ дополнительнаго штата Кутаисскаго Губерн. Жанд. Управленія, находящихся въ гор. Сухумѣ, возложена Приказомъ по Корпусу 1900 г. № 97 (п. 4) обязанность присутствовать при таможенномъ досмотрѣ прибывающихъ въ Сухумскій портъ заграничныхъ баркасовъ и другихъ судовъ.

I. О пропускѣ чрезъ границу лицъ, выбывающихъ изъ Россіи.

Изъ Цир. Д-та Полиціи 7 Іюня 1883 г. № 1299 и 20 Января 1884 г. № 174.

При проѣздѣ кого-либо за границу должно вкладывать въ предъявленныя пассажирами паспортныя книжки напечатанныя правила о пассажирскихъ вещахъ, приведенныя въ ст. 901 Устава Таможеннаго изд. 1892 г.

Изъ Предписанія Д-та Госуд. Полиц. отъ 20 Марта 1882 г. за № 1029.

Жандармскіе чины на пограничныхъ пунктахъ обязаны доносить Департаменту Полиціи о всѣхъ лицахъ, возбуждающихъ подозрѣніе о выѣздѣ ихъ за границу съ какими либо преступными дѣлами. Для сношенія съ Консулами, Губернаторами и чинами уѣздной полиціи имѣется особый секретный телеграфный ключъ.

Изъ Предп. 3-го Отдѣл. Собств. Е. И. В. Канцеляріи 27 Апрѣля 1879 г. № 2511.

Жандармскій офицеръ на пограничномъ пунктѣ можетъ присутствовать при досмотрѣ таможенными чинами пассажировъ ихъ багажа и проч., для чего слѣдуетъ предупреждать Управляющаго Таможней. Кромѣ того дозволяется получать отъ чиновъ таможни разныя справки о провозимыхъ товарахъ и просматривать таможенныя книги и документы и узнавать адреса отправителей и получателей товаровъ.

Изъ Цирк. Д-та Полиціи 31 Мая 1884 г. № 1302 и 12 октября 1892 г. № 3903.

Иностранцы, проживающіе въ Россіи не болѣе шести мѣсяцевъ, могутъ выѣзжать за границу съ тѣми паспортами, съ какими прибыли, но съ удостовѣреніемъ мѣстной полиціи о неимѣніи препятствій на выѣздъ, согласно ст. 301 Уст. о пасп. (т. XIV, изд. 1890 г).

Изъ Цирк. Д. П. 14 Февраля 1900 г. № 818.

О прекращеніи дѣйствія Цирк. 30 Іюля 1885 г. № 1870, т. к. на основаніи 263 и 301 ст. Уст. о пасп. изд. 1890 консульская виза имѣетъ силу въ теченіи 6 мѣсяцевъ, при чемъ въ означенное время иностранцы могутъ неоднократно переѣзжать границу съ тѣми же паспортами, съ какимъ прибыли въ Россію, по удостовѣреніи на нихъ со стороны мѣстнаго полицейскаго начальства, что къ выѣзду предъявителя препятствій не встрѣчается.

Изъ Цирк. 3-го Отд. Собств. Е. И. В. Канцел. 10 Августа 1880 г. № 5991 и Цирк. Д-та Госуд. Полиц. 10 Марта 1881 г. № 1169.

При пропускѣ чрезъ границу иностранцевъ, прожившихъ въ Россіи болѣе шести мѣсяцевъ, безъ различія національностей, слѣдуетъ отбирать отъ нихъ русскіе заграничные паспорта, выданные имъ нашими властями на выѣздъ изъ Россіи; причемъ на національныхъ паспортахъ дѣлается отмѣтка объ оставленіи русскихъ заграничныхъ паспортовъ на пограничномъ пунктѣ. Если національный паспортъ не предъявленъ, то слѣдуетъ брать подписку о причинѣ непредъявленія и пропустить за границу съ русскимъ паспортомъ. Если окажется паспортъ утеряннымъ, то подписку иностранца объ утерѣ слѣдуетъ пересылать въ Департаментъ Полиціи для распубликованія о признаніи утеряннаго вида недѣйствительнымъ.

Изъ Цирк. Д-та 20 Октября 1883 г. за № 2141.

Отобранные у иностранцевъ русскіе заграничные паспорта хранятся на пограничныхъ пунктахъ въ теченіи одного года, а по истеченіи этого срока отсылаются въ мѣстное Жандармское Управленіе, гдѣ по внесеніи ихъ на случай справки въ особый списокъ, подвергаются уничтоженію.

Изъ Цирк. Д-та Полиціи 12 Октября 1892 г. № 3903.

Отъ иностранцевъ, выѣзжающихъ изъ Россіи за границу, не слѣдуетъ отбирать ихъ *національныхъ* паспортовъ и дорожныхъ книжекъ, засвидѣтельствованныхъ нашими Миссіями и Консульствами, на основаніи ст. 295 и 301 уст. о пасп. (т. XIV, изд. 1890 г.).

Изъ Цирк. Д-та Полиціи 12 Января 1889 г. № 121.

Министерство Финансовъ, встрѣчая надобность имѣть свѣдѣнія о средней продолжительности пребыванія за границею русскихъ подданныхъ, выѣзжающихъ изъ Россіи по заграничнымъ паспортамъ, признало полезнымъ, для удобства контроля въ семъ отношеніи, дополнить бланки талоновъ заграничныхъ паспортовъ точными указаніями о томъ, кѣмъ и когда выданъ паспортъ, а также времени выѣзда за границу и возвращенія отгуда владѣльца паспорта.

Соотвѣтственно сему Министерствомъ Внутреннихъ Дѣлъ сдѣлано распоряженіе о томъ, чтобы при самой выдачѣ заграничныхъ паспортовъ Губернаторами, Градоначальниками и другими подлежащими лицами на бланкахъ, вновь установленной формы, обозначалось въ обоихъ талонахъ: а) званіе, имя, отчество и фамилія держателя паспорта, б) годъ, мѣсяцъ, число и номеръ выдачи и в) наименованіе канцеляріи выдавшей паспортъ.

При выѣздѣ владѣльца паспорта за границу находящійся на пограничномъ пунктѣ жандармскій офицеръ долженъ нало-

жить штемпель: «явленъ при выѣздѣ за границу тамъ-то и тогда-то» въ слѣдующихъ мѣстахъ паспорта:

1) На верхней части бланка, на стр. 15-й.
2) На нижней части лѣваго талона (стр. 18-я).
3) Съ лѣвой стороны праваго талона (стр. 19-я).

Засимъ лѣвый талонъ (стр. 17 и 18) отдѣляется отъ паспорта и передается въ мѣстное таможенное учрежденіе.

При возвращеніи изъ за границы штемпель: «явленъ при пріѣздѣ тогда-то и тамъ-то» налагается на двухъ мѣстахъ паспорта: а) на бланкѣ стр. 15 и б) на правой сторонѣ праваго талона (стр. 19). Талонъ сей равнымъ образомъ отдѣляется и также передается въ мѣстную таможню, причемъ отсылка отрываемыхъ отъ паспортовъ талоновъ къ Губернатору, выдавшему паспортъ, лежитъ на обязанности таможенныхъ установленій. коимъ талоны были переданы жандармскими офицерами.

Сообщая о вышеизложенномъ Гг. офицерамъ Корпуса Жандармовъ на пограничныхъ пунктахъ, для точнаго исполненія, Департаментъ Полиціи считаетъ нужнымъ присовокупить, что упомянутые штемпеля должны быть налагаемы вполнѣ отчетливо на указанныхъ надписями мѣстахъ съ яснымъ обозначеніемъ времени проѣзда и мѣстами явки паспорта *).

Цирк. Д-та Полиціи 23 Іюля 1901 г. № 3598.

Изъ полученныхъ въ Департаментѣ Полиціи свѣдѣній усматривается, что жандармскіе унтеръ-офицеры одного изъ пограничныхъ пунктовъ, при слѣдованіи мѣстной интеллигентной публики черезъ рогатку за границу, нерѣдко отбиваютъ на легитимаціонныхъ билетахъ сразу два штемпеля «на выѣздъ» и «въѣздъ», дѣйствуя такимъ образомъ для представленія означеннымъ лицамъ, въ цѣляхъ удобства, возможности незаходить вторично въ жандармскую канцелярію на рогаткѣ при возвращеніи обратно изъ за границы.

Вслѣдствіе сего и принимая во вниманіе, что въ случаѣ задержанія съ контрабандою кого-либо изъ указанныхъ выше

---

*) Цирк. Д-та Полиціи отъ 13 Апрѣля 1891 г. № 1333 подтверждено о наложеніи штемпелей съ ясными и отчетливыми оттисками.

приграничныхъ жителей, фактъ нахожденія на легитимаціонномъ билетѣ, принадлежащемъ проносителю товаровъ, наложеннаго заранѣе при выѣздѣ его за границу, штемпеля о возвращеніи изъ за границы черезъ Таможню, лишаетъ подлежащія таможенныя учрежденія возможности выяснить мѣсто проноса контрабанды, Департаментъ Полиціи имѣетъ честь просить Ваше Высокоблагородіе принять зависящія мѣры къ точному соблюденію на ввѣренномъ Вамъ пограничномъ пунктѣ установленнаго порядка заклейменія легитимаціонныхъ билетовъ при выѣздѣ за границу и въѣздѣ въ Имперію приграничныхъ жителей.

Цирк. Д-та Полиціи 28 Іюля 1899 г. № 4908.

Въ послѣднее время обнаружено нѣсколько случаевъ выѣзда заграницу евреевъ по подложнымъ заграничнымъ паспортамъ. Паспорта эти пріобрѣтались евреями отъ лицъ, получившихъ таковые легальнымъ путемъ, и затѣмъ въ нихъ вытравлялся первоначальный текстъ, равно номера и число выдачи, и прописывались имена другихъ лицъ, которымъ по какимъ-либо причинамъ воспрещенъ выѣздъ за границу, а также измѣнялись номера и числа.

Сообщая объ этомъ, Департаментъ Полиціи покорнѣйше проситъ принять зависящія мѣры къ возможно тщательному просмотру предъявляемыхъ заграничныхъ паспортовъ и въ случаѣ какихъ либо сомнѣній въ подлинности документовъ производить провѣрку ихъ въ экстренныхъ случаяхъ по телеграфу.

Цирк. Д-та Полиціи 24 Октября 1901 г. № 5333.

По существующему порядку русскія пограничныя власти, при переѣздѣ нашей границы русскими подданными, отрываютъ отъ заграничныхъ паспортовъ, коими послѣдніе снабжены, талоны, которые затѣмъ и препровождаютъ мѣстнымъ по выдачѣ паспортовъ Губернаторамъ и Градоначальникамъ.

За послѣдніе годы среди возвращаемыхъ Таможнями въ Канцелярію Одесскаго Градоначальника указаннымъ путемъ

талоновъ замѣчается обиліе такихъ, первоначальный текстъ коихъ вытравленъ и замѣненъ новымъ подложнымъ.

Обнаружить виновныхъ по полученіи помянутыхъ талоновъ почти невозможно, такъ какъ обыкновенно лица, получившія на основаніи подлежащихъ документовъ заграничные паспорты, вытравляютъ текстъ послѣднихъ, замѣняя его новымъ и, передавъ или продавъ таковые другимъ, запасаются по троекратной публикаціи установленнымъ удостовѣреніемъ о семъ полиціи о потерѣ выданнаго паспорта, а затѣмъ получаютъ безпрепятственно первоначальные свои документы, по которымъ выбирали заграничный паспортъ, между тѣмъ какъ незаконные владѣльцы выданныхъ на законномъ основаніи заграничныхъ паспортовъ благополучно выѣзжаютъ за границу и возвращаются обратно.

Принимая во вниманіе, что обнаружить подложность означенныхъ документовъ, а вмѣстѣ съ тѣмъ и виновныхъ, возможно лишь путемъ тщательнаго разсмотрѣнія текста паспортовъ жандармскими полицейскими чинами, Департаментъ Полиціи покорнѣйше проситъ Ваше Высокоблагородіе обратить особое вниманіе на указанное обстоятельство и, въ случаѣ обнаруженія подобныхъ паспортовъ, привлекать ихъ владѣльцевъ къ законной отвѣтственности.

Изъ Цирк. М. В. Д. по Д-ту Полиціи 21 Февраля 1891 г. № 648.

При проѣздѣ лицъ заграницу съ паспортами образца 1888 г. (съ шестью талонами) слѣдуетъ отдѣлять талоны на стр. 18, 22 и 26 и передавать ихъ въ мѣстную таможню для пересылки въ Д-тъ Таможенныхъ сборовъ.

Цирк. Деп. Полиціи 11 Февр. 1895 г. № 552.

Многіе купцы и коммерческіе агенты, получающіе въ настоящее время заграничные паспорты съ шестью отрывными талонами, для выѣзда за границу и возвращенія обратно, заявили ходатайство о предоставленіи имъ права переѣзда границу по означеннымъ паспортамъ неограниченное число разъ.

Признавъ возможнымъ, *въ интересахъ торговли и промышленности,* удовлетворить означенное ходатайство, Министерство Финансовъ и Внутреннихъ Дѣлъ пришли къ соглашенію о разрѣшеніи лицамъ, снабженнымъ упомянутыми паспортами, выѣзжать за границу и возвращаться оттуда, представляя въ замѣнъ израсходованныхъ талоновъ, особые листки, заготовляемые самими владѣльцами паспортовъ, съ обозначеніемъ на сихъ листкахъ всѣхъ свѣдѣній, содержащихся въ талонахъ.

Сообщая о вышеизложенномъ Гг. Жандармскихъ офицерамъ, завѣдывающимъ пограничными пунктами, Департаментъ Полиціи имѣетъ честь присовокупить: 1) что проѣздъ по упомянутымъ листамъ дозволяется лишь предъявителямъ подлинныхъ заграничныхъ паспортовъ въ теченіи срока; на который выданъ паспортъ и 2) что относительно положенія на означенныхъ листкахъ штемпелей и порядка отсылки листковъ въ таможенныя учрежденія слѣдуетъ руководствоваться правилами, указанными въ циркулярѣ отъ 12 Января 1889 г. № 121.

Цирк. М. В. Д. по Д-ту Полиціи отъ 13 Октября 1881 г. № 3861 (Гг. Губернаторамъ).

Ст. 443. Уст. о паспорт. изд. 1857 г. *) *купцамъ, ѣдущимъ по торговыкъ дѣламъ,* предоставляется получать *отъ мѣстныхъ губернскихъ начальствъ годичные паспорты* съ правомъ на неоднократные переѣзды черезъ границу.

Не смотря на ясность изображеннаго закона, не оставляющаго, кажется, сомнѣнія относительно того, какимъ купцамъ предоставляется пользоваться заграничными паспортами съ правомъ неоднократныхъ переѣздовъ границы и на какой срокъ подобные заграничные паспорты могутъ быть выдаваемы, изъ доходящихъ до Министерства Внутреннихъ Дѣлъ свѣдѣній оказывается, что нѣкоторые изъ Гг. Губернаторовъ паспорты на неоднократные переѣзды чрезъ границу выдаются не единолично купцамъ, ѣдущимъ по торговымъ дѣламъ, а цѣлымъ семьямъ, при чемъ въ паспорты эти вносятся не только бли-

---

*) Нынѣ см. ст. 219 Уст. о паспорт. изд. 1890 г.

жайшіе члены семьи, какъ-то: жена и дѣти, но и дальніе родственники, племянники, своячинцы, а также прислуга и прикащики: самые-же паспорты выдаются на срокъ болѣе одного года.

Вслѣдствіе сего и принимая во вниманіе, что подобныя отступленія отъ дѣйствующаго закона приводятъ къ различнаго рода злоупотребленіямъ, я покорнѣйше прошу Гг. Губернаторовъ обратить на указанныя обстоятельства особенное вниманіе, и ни въ какомъ случаѣ *не допускать выдачи заграничныхъ паспортовъ съ правомъ неоднократныхъ переѣздовъ границы безъ надлежащаго каждый разъ удостовѣренія въ томъ, что снабжаемое паспортомъ лицо дѣйствительно имѣетъ надобность, по своимъ торговымъ дѣламъ, въ неоднократныхъ переѣздахъ чрезъ границу.* При чемъ выдачу указанныхъ паспортовъ производить не болѣе какъ срокомъ на одинъ годъ, и только на то именно лицо, которое, будучи приписано въ гильдіи, имѣетъ право на означенную льготу.

Изъ Цирк. Департ. Полиціи 6 Іюня 1898 г. № 2721.

Дѣйствіе 240 ст. Уст. о пасп. изд. 1890 г., въ силу которой паспорты на выѣздъ за границу во внутреннихъ губерніяхъ имѣютъ силу въ теченіи 3-хъ мѣсяцевъ, а въ пограничныхъ въ теченіи 3-хъ недѣль,—не распространяется на заграничные годовые паспорты, выдаваемые на основаніи 219 ст. того же Устава для неоднократныхъ переѣздовъ границы, которые сохраняютъ свою силу въ теченіи всего годичнаго срока со дня ихъ выдачи.

Изъ Цирк. М—ра В. Д. по Д-ту Госуд. Полиціи 20 Іюня 1881 г. № 2603.

Экспедиторы, торгующіе при таможняхъ, и ихъ семейства имѣютъ право совершать поѣздку за границу или по исходатайствованнымъ ими годовымъ паспортамъ, или по получаемымъ ими отъ Начальниковъ Уѣздныхъ Полицій краткосрочнымъ легитимаціоннымъ билетамъ.

Начальники Таможенныхъ Округовъ могутъ подъ личною ихъ отвѣтственностью выдавать разрѣшенія на кратковременныя отлучки за границу: Таможеннымъ чиновникамъ, офицерамъ пограничной стражи и ихъ семействамъ.

Ц. Д-та Полиціи 15 Окт. 1885 г. № 2433.

Вслѣдствіе послѣдовавшаго сношенія Д-та Полиціи съ Д-томъ Таможенныхъ Сборовъ, Таможеннымъ учрежденіямъ подтверждено о точномъ исполненіи сдѣланномъ въ 1883 г. распоряженія относительно безпрепятственнаго пропуска во всякое время дня и ночи жандармскихъ чиновъ и другихъ лицъ, посылаемыхъ по удостовѣреніямъ Жандармскихъ Управленій съ порученіями по службѣ.

Д-томъ Полиціи предложено избѣгать безъ особой въ томъ надобности командировать за границу въ ночное время и неуклонно подчиняться требованіямъ Таможни касательно осмотра багажа.

Изъ Цирк. Д-та Полиціи 20 Марта 1900 г. № 1613.

Воспрещается жандармскимъ чинамъ выдавать виды на кратковременные отлучки заграницу всѣмъ лицамъ, о неблагонадежности коихъ въ таможенномъ отношеніи будутъ доставлять свѣдѣнія Таможенными учрежденіями.

Изъ Цирк. Д-та Полиціи 19 Ноября 1883 г. № 2390.

Легитимаціонный билетъ долженъ быть выданъ только совершеннолѣтнему лицу, съ означеніемъ его примѣтъ и по установленной въ ст. 315 Уст. о паст. (нынѣ изд. 1890 г.) формѣ.

Цирк. Штаба Корп. Жандармовъ отъ 31 Октября 1898 г. № 32.

По заявленію Департамента Таможенныхъ Сборовъ въ послѣднее время въ нѣкоторыхъ таможняхъ, и особенно въ

Вержболовской, замѣчено, что лица, выѣзжающія заграницу по легитимаціоннымъ билетамъ жандармскихъ чиновъ, обыкновенно при обратномъ возвращеніи оттуда привозятъ съ собою разныя вещи въ разсчетѣ на безпошлинный ихъ пропускъ, между тѣмъ какъ означенные билеты имъ никакихъ льготъ въ таможенномъ отношеніи предоставлять не могутъ.

Вслѣдствіе сего, для предупрежденія крайне нежелательныхъ въ семъ отношеніи недоразумѣній, Департаментъ Таможенныхъ Сборовъ проситъ распоряженія о томъ, чтобы жандармскіе чины, пользующіеся правомъ выдачи пропускныхъ билетовъ лицамъ, отправляющимся за границу, непремѣнно предупреждали послѣднихъ, что, по существующимъ таможеннымъ правиламъ, они не могутъ пользоваться никакими льготами, предоставленными пассажирамъ лишь по установленнымъ заграничнымъ паспортамъ, и что по этому всѣ вообще пріобрѣтенныя ими заграницею и ввозимыя въ предѣлы Имперіи вещи подлежатъ безусловно оплатѣ Таможенною пошлиною.

Объявляя о семъ Штабъ, по приказанію Командира Корпуса, предлагаетъ означенное разъясненіе Департамента Таможенныхъ Сборовъ принять къ руководству и непремѣнному исполненію.

Изъ Ц. Д-та Полиціи 23 Іюля 1901 г. № 3598.

Воспрещается отбивать на легитимаціонныхъ билетахъ сразу двухъ штемпелей «на выѣздъ» и «въѣздн».

Изъ Ц. Д-та Полиціи 31 Мая 1884 г. № 1302 (Губернаторамъ).

Гербовымъ сборомъ въ размѣрѣ 60 коп. подлежатъ обложенію только тѣ засвидѣтельствованія полиціи, которыя согласно примѣчанія къ I п. 436 ст. XIV т. Уст. о паспорт. по продолженію 1876 г., обязательны для иностранцевъ, возвращающихся въ свое отечество по національнымъ паспортамъ и вандербухамъ, съ которыми они прибыли въ Россію и что за тѣмъ, для пропуска изъ Россіи иностранцевъ, пере-

шедшихъ границу по краткосрочнымъ и легитимаціоннымъ билетамъ, удостовѣренія полиціи, о неимѣніи препятствій къ ихъ выѣзду, не требуется, вслѣдствіе чего, лица эти никакимъ сборомъ облагаемы быть не должны.

Собр. Узак. и распоряж. Правит. 29 Октября 1902 г. № 103. Ст. 1200. Опредѣленіе Правительствующаго Сената.

По вопросу о пространствѣ пограничной полосы, жителямъ которой выдаются для перехода границы легитимаціонные билеты, на основаніи прим. 2 къ ст. 310 и 315 ст. Уст. Пасп. т. XIV Св. Зак., изд. 1890 г.

1902 г. февраля 13-го дня. По указу Его Императорскаго Величества Правительствующій Сенатъ слушали: дѣло по рапорту Министра Внутреннихъ Дѣлъ, отъ 20 апрѣля 1901 г. за № 1889, по вопросу о пространствѣ пограничной полосы, жителямъ которой выдаются для перехода границы легитимаціонные билеты, на основаніи прим. 2 къ ст. 310 и ст. 315 Уст. Пасп. т. XIV Св. Зак., изд. 1890 г. Министръ Внутреннихъ Дѣлъ вошелъ въ Правительствующій Сенатъ съ рапортомъ, отъ 20 апрѣля 1901 г. за № 1889, въ коемъ изложилъ, что Кіевскій, Подольскій и Волынскій Генералъ-Губернаторъ сообщилъ Министру Внутреннихъ Дѣлъ о встрѣчаемыхъ въ Волынской и Подольской губерніяхъ затрудненіяхъ при разрѣшеніи вопроса о пространствѣ пограничной полосы, жителямъ которой выдаются, для перехода границы, легитимаціонные билеты на основаніи примѣчанія 2 къ ст. 310 и ст. 315 Уст. Пасп. Св. Зак. т. XIV, изд. 1890 г. Имѣющіяся по сему предмету указанія закона или не касаются названныхъ губерній, или не относятся непосредственно до выдачи легитимаціонныхъ билетовъ. Приложеніемъ къ ст. 897 Уст. Тамож. Св. Зак., т. VI, изд. 1892 г., пограничными жителями признаются имѣющіе осѣдлость въ таможенно-граничномъ 21-верстномъ поясѣ, но указаніе это относится только къ пограничному раіону Царства Польскаго, по статьямъ же 108 и 109 того же устава пограничною чертою для Европейской Россіи, включая сюда и Царство Польское, признается семиверстное, вглубь отъ границы, разстояніе, а для губерній

Виленской, Ковенской и Курляндской 30-верстное пространство, но при этомъ нѣтъ прямаго указанія, чтобы это опредѣленіе, кромѣ таможеннаго отношенія, могло быть принимаемо къ руководству и при выдачѣ легитимаціонныхъ билетовъ. Послѣдствіемъ такой недомолвки закона явилось то, что вопросъ — жители какой именно пограничной полосы могутъ быть снабжаемы легитимаціонными билетами — въ пограничныхъ губерніяхъ Юго-Западнаго края разрѣшается неодинаково: въ Подольской губерніи легитимаціонные билеты выдаются жителямъ 7-верстной, а въ Волынской—21-верстной полосы. Въ виду сего и находя невозможнымъ оставлять долѣе вопросъ о выдачѣ легитимаціонныхъ билетовъ въ настоящемъ неопредѣленномъ положеніи, Генералъ-Адъютантъ Драгомировъ просилъ, не будетъ ли признано соотвѣтственнымъ дать общее разъясненіе о томъ, кого слѣдуетъ считать пограничными жителями, имѣющими право, въ силу 2 прим. къ ст. 315 Уст. Пасп., изд. 1890 г., отлучаться за границу по легитимаціоннымъ билетамъ. Министръ Финансовъ, по сношеніи съ нимъ объ этомъ, высказалъ, что онъ съ своей стороны признаетъ правильнымъ, чтобы во всѣхъ западныхъ губерніяхъ Россіи пограничными жителями, имѣющими право пользоваться легитимаціонными билетами для перехода границы, считались жители 21-верстной (3-мильной) пограничной полосы. По отношенію къ прусской границѣ по сему предмету имѣется прямое указаніе закона, а именно: въ п. 1 прил. къ ст. 897 Уст. Там. изложено, что пограничными жителями признаются имѣющіе осѣдлость въ смежныхъ съ прусскою границею городахъ и селеніяхъ таможенно-пограничнаго 21-верстнаго пояса. Засимъ, по отношенію къ границѣ съ Австріей въ ст. 315 Уст. Пасп., изд. 1890 г., указано, что легитимаціонные билеты, выдаваемые пограничнымъ жителямъ Россіи и Австріи, дѣйствительны въ 3-мильномъ пространствѣ отъ границы. Такимъ образомъ, и по отношенію къ австрійской границѣ, имѣется въ законѣ нѣкоторое, хотя и косвенное, указаніе на то, что пограничной полосой, жители коей могутъ пользоваться легитимаціонными билетами, слѣдуетъ признавать 21-верстное (3-мильное) отъ границы разстояніе. Такое заключеніе представляется согласнымъ не только со смысломъ вышеприведенныхъ законовъ, но подтверждается и разъясненіемъ Правительствующаго Сената, который, въ указѣ по дѣлу дво-

рянина Анастасія Дубинскаго, отъ 20 іюня 1896 г. за № 7226, призналъ, что пограничными жителями, имѣющими право на отлучку въ Австрію по легитимаціоннымъ билетамъ, предусмотрѣннымъ ст. 315 Паспортнаго Устава, слѣдуетъ считать жителей городовъ и поселеній, расположенныхъ не далѣе 21 версты отъ австрійской границы. То же опредѣленіе пограничныхъ жителей имѣется и въ утвержденной Министерствомъ Финансовъ 5 февраля 1899 г., по соглашенію съ Государственнымъ Контролеромъ и Министерствами: Юстиціи, Внутреннихъ Дѣлъ и Земледѣлія и Государственныхъ Имуществъ, Инструкціи о примѣненіи Положенія о государственномъ промысловомъ налогѣ (Собр. узак. 1899 г. № 30), а именно: въ параграфѣ 21 означенной Инструкціи указано, что пограничными жителями признаются лица, имѣющія постоянное жительство въ предѣлахъ 21-верстной полосы по нашей западной сухопутной границѣ съ иностранными государствами. Что же касается ст. 108 и 109 Уст. Тамож., то въ этихъ статьяхъ опредѣляется понятіе «пограничной черты», а не пограничныхъ жителей, и посему эти статьи закона не могутъ служить основаніемъ для рѣшенія вопроса о томъ, жители какой пограничной полосы имѣютъ право на пользованіе легитимаціонными билетами. Въ заключеніе Министръ Финансовъ высказалъ, что онъ признавалъ бы наиболѣ цѣлесообразнымъ, чтобы для разъясненія настоящаго вопроса, какъ чинамъ таможенныхъ учрежденій, такъ и пограничнымъ полицейскимъ *и жандармскимъ властямъ*, былъ распубликованъ вышеприведенный указъ Правительствующаго Сената отъ 20 іюня 1896 г. за № 7226. Для полноты мнѣній по означенному предмету, Министерство Внутреннихъ Дѣлъ входило въ сношеніе съ Виленскимъ, Ковенскимъ и Гродненскимъ и Варшавскимъ Генералъ-Губернаторами, а также Курляндскимъ и Бессарабскимъ Губернаторами. Виленскій Генералъ-Губернаторъ сообщилъ, что въ пограничной съ Пруссіею Ковенской губерніи, согласно ст. 108 и 109 т. VI Св Зак., изд. 1892 г., Уст. Тамож., выдача легитимаціонныхъ билетовъ пріурочена къ 30 верстной пограничной полосѣ и, по заявленію Ковенскаго Губернатора, сокращеніе этого раіона имѣло бы послѣдствіемъ ничемъ не вызываемое стѣсненіе пограничныхъ жителей. Тѣмъ не менѣе, Виленскій, Ковенскій и Гродненскій Генералъ-Губернаторъ, имѣя въ виду заключающееся въ п. 1

прилож. къ ст. 897 Уст. Тамож. ясное указаніе закона на 21-верстный таможенно-граничный поясъ и принявъ во вниманіе, что ст. 108 и 109 Уст. Тамож. опредѣляютъ лишь понятіе о «пограничной чертѣ»,—находилъ, что было бы вполнѣ законнымъ и справедливымъ предоставить право пользованія легитимаціонными билетами всѣмъ жителямъ 21 верстной (3-мильной) пограничной полосы, на всемъ протяженіи нашей государственной границы съ Пруссіею и Австріею. Варшавскій Генералъ-Губернаторъ увѣдомилъ, что въ пограничныхъ съ Пруссіею губерніяхъ Царства Польскаго легитимаціонными билетами на переходъ границы, согласно п. 1 прил. къ ст. 897 Уст. Тамож., пользуются жители, имѣющіе осѣдлость въ 21-верстной пограничной полосѣ, и что такой же порядокъ выдачи легитимаціонныхъ билетовъ соблюдается и въ губерніяхъ, смежныхъ съ Австріею, примѣнительно къ ст. 315 Уст. пасп., изд. 1890 г.. и постановленію б. Совѣта Управленія Царства Польскаго, изложенному въ распоряженіи б. Правительственной Коммисіи Внутреннихъ и Духовныхъ Дѣлъ отъ 25 іюля 1852 г. (Сборникъ «Полиція вообще» № 107), на основаніи коего выдача 8-дневныхъ легитимаціонныхъ билетовъ, взамѣнъ 3-дневныхъ, была распространена на жителей пограничнаго съ Австріею 21-верстнаго пояса. Въ виду сего и принимая во вниманіе, что упомянутое постановленіе б. Совѣта Управленія Царства Польскаго, какъ не вошедшее въ Дневникъ Законовъ, не заключается и въ текстѣ дѣйствующаго Таможеннаго Устава и приложенной къ ст. 897 сего Устава Инструкціи, бывшій Варшавскій Генералъ-Губернаторъ Генералъ-Адъютантъ князь Имеретинскій полагалъ, съ своей стороны, цѣлесообразнымъ установить, для снабженія пограничныхъ жителей легитимаціонными билетами, одинаковое на всемъ протяженіи государственной границы съ Пруссіею и Австріею 21-верстное пространство. Равнымъ образомъ Бессарабскій и Курляндскій Губернаторы присоединились къ мнѣнію о выдачѣ легитимаціонныхъ билетовъ жителямъ пограничнаго 21-верстнаго пространства, сообщивъ при этомъ, первый-- что во ввѣренной ему губерніи постоянно практикуется порядокъ выдачи легитимаціонноыхъ билетовъ жителямъ 21-верстной полосы, а Курляндскій Губернаторъ — что пограничная съ Пруссіею полоса, опредѣленная ст. 109 Уст. Тамож., изд. 1892 г. представляетъ собою

узкую полосу, пространствомъ въ длину отъ Прусской границы къ сѣверу 30 верстъ и въ ширину—отъ Балтійскаго моря до границы Ковенской губерніи—6—7 верстъ. Затѣмъ и Министръ Иностранныхъ Дѣлъ, съ которымъ Министерство Внутреннихъ Дѣлъ входило также въ сношеніе по означенному предмету, принимая во вниманіе, что условія экономической жизни нашихъ окраинъ уже издавна указываютъ на желательность расширенія административной зоны по выдачѣ легитимаціонныхъ билетовъ, а также, признавая; что установленіе единообразія въ этой области отвѣчало бы и развивающимся потребностямъ пограничныхъ сношеній, вполнѣ присоединился къ заключенію относительно предоставленія права пользованія легитимаціонными билетами жителямъ 21-верстной (3-мильной) пограничной полосы на всемъ протяженіи нашей государственной границы съ Пруссіей и Австріей. Изъ вышеизложеннаго видно, что, какъ Министерство Финансовъ и Иностранныхъ Дѣлъ, такъ и Главные Начальники мѣстностей, расположенныхъ по западной границѣ, пришли къ заключенію о необходимости разрѣшенія возбужденннаго Кіевскимъ, Подольскимъ и Волынскимъ Генералъ-Губернаторомъ вопроса въ смыслѣ установленія 21-верстной приграничной полосы, жители которой могутъ быть снабжаемы, для перехода границы, легитимаціонными билетами. Такое заключеніе вполнѣ согласуется и съ указомъ Правительствующаго Сената по дѣлу дворянина Дубинскаго, отъ 20 іюня 1896 г. за № 7226, коимъ разъяснено, что пограничными жителями, имѣющими право на отлучку въ Австрію по легитимаціоннымъ билетамъ, предусмотреннымъ ст. 315 Уст. Пасп., слѣдуетъ считать лишь жителей городовъ и селеній, расположенныхъ не далѣе 21 версты отъ австрійской границы. Вполнѣ соглашаясь съ приведеннымъ заключеніемъ и полагая желательнымъ распубликовать для всеобщаго руководства изложенное въ указѣ Правительствующаго Сената по дѣлу дворянина Анастасія Дубинскаго разъясненія о пространствѣ пограничной полосы отъ австрійской границы, Министръ Внутреннихъ Дѣлъ доноситъ, что указъ этотъ, какъ состоявшійся по частному дѣлу, въ виду ст. 67 Основ. Госуд. Зак., представляется указомъ сепаратнымъ и, не будучи обнародованъ въ надлежащемъ порядкѣ не имѣетъ силы закона, а потому, и по предварительномъ сношеніи съ Министромъ Юстиціи, представляетъ означенный

вопросъ, согласно п. 6 ст. 176 Общ. Нак. Мин. т. I Св. Зак., изд. 1892 г., на разрѣшеніе Правительствующаго Сената. Приказали: Сообразивъ обстоятельства настоящаго дѣла, Правительствующій Сенатъ находитъ, что Министръ Внутреннихъ Дѣлъ представляетъ на разрѣшеніе Правительствующаго Сената вопросъ о пространствѣ пограничной полосы, жителямъ которой выдаются, для перехода границы, легитимаціонные билеты, на основаніи прим. 2 къ ст. 310 и ст. 315 Уст. Пасп. Св. Зак. т. XIV, изд. 1890 г., въ виду отсутствія по сему предмету прямаго указанія въ относящихся до сего предмета статьяхъ Уставовъ Таможенныхъ т. VI Св. Зак., изд. 1892 г., и по этому поводу, согласно мнѣнію Министерствъ Финансовъ и Иностранныхъ Дѣлъ, а равно и Главныхъ Начальниковъ мѣстностей, расположенныхъ на западной границѣ, приходитъ къ заключенію о необходимости разрѣшенія сего вопроса въ смыслѣ установленія 21-верстной пограничной полосы, жители которой могутъ быть снабжены, для перехода границы, легитимаціонными билетами. Обращаясь къ существующимъ по сему предмету узаконеніямъ, Правительствующій Сенатъ находитъ, что на отнованіи п. 1 приложенной къ ст. 897 Уст. Тамож. т. VI Св. Зак., изд. 1892 г., инструкціи о выдачѣ пограничнымъ жителямъ легитимаціонныхъ билетовъ, пограничными жителями признаются имѣющіе осѣдлость въ городахъ и селеніяхъ, находящихся въ таможенно-граничномъ двадцати-одно-верстномъ поясѣ; хотя это постановленіе и относится непосредственно къ поясу губерній Царства Польскаго, смежныхъ съ прусскою границею (ст. 897 Уст. Тамож.), однако, за отсутствіемъ въ законѣ (ст. 896 Уст. Тамож. и 315 Уст. Пасп. т. XIV) другого опредѣленія пограничной полосы по отношенію къ австрійской границѣ и въ виду того, что въ ст. 315 Уст. Пасп. пограничная черта съ Австріей опредѣлена именно въ двадцать одну версту (три мили) для дѣйствительности легитимаціонныхъ билетовъ за границею, т. е. для русскихъ подданныхъ въ Австріи, для австрійскихъ—въ Россіи, необходимо признать, что пограничными жителями, имѣющими право на отлучку въ Австрію по легитимаціоннымъ билетамъ, предусмотрѣннымъ ст. 315 Уст. Пасп., слѣдуетъ считать лишь жителей городовъ и селеній, расположенныхъ не далѣе 21 версты отъ австрійской границы. Въ виду изложеннаго и принимая

во вниманіе: 1) что изложенныя соображенія соотвѣтствуютъ уже преподаннымъ въ семъ отношеніи разъясненіямъ Правительствующаго Сената въ указѣ отъ 20 іюля 1896 г. за № 7226, и 2) что по сему предмету въ отдѣльныхъ мѣстностяхъ пограничной полосы существуетъ различная практика,— Правительствующій Сенатъ опредѣляетъ: 1) разъяснить, что пограничными жителями западной границы, имѣющими право на отлучку по легитимаціоннымъ билетамъ, предусмотрѣннымъ 2 прим. къ ст. 310 и ст. 315 Уст. Пасп. т. XIV, изд. 1890 года, слѣдуетъ считать жителей городовъ и селеній, расположенныхъ не далѣе 21 версты отъ границы, и 2) настоящее опредѣленіе Правительствующаго Сената распубликовать во всеобщее свѣдѣніе въ Собраніи узаконеній и распоряженій Правительства. О чемъ Министру Внутреннихъ Дѣлъ, въ разрѣшеніе рапорта, отъ 20 апрѣля 1901 г. за № 1884, дать знать указомъ, а Сенатской Типографіи сообщить извѣстіемъ.

Изъ Цирк. Д-та Полиціи отъ 17 Августа 1894 г. № 2808.

Удостовѣренія на паспортахъ Финляндскихъ уроженцевъ о неимѣніи препятствій къ выѣзду ихъ заграницу могутъ быть дѣлаемы полицейскими властями на русскомъ или французскомъ языкѣ.

Изъ Цирк. Д-та Госуд. Полиціи 25 Сент. 1881 г. № 3755 и приложенія къ ст. 1320 т. VI Уст. Таможеннаго, по продолженію 1886 года *)

При отходѣ за границу судовъ производится повѣрка паспортовъ лицъ, отправляющихся за границу, въ томъ числѣ и людей, составляющихъ экипажъ судна, съ принятіемъ мѣръ къ тому, чтобы, по отпускѣ судна отъ порта, новые лица и товары не были на него принимаемы.

*) Приложеніе къ ст. 1320 не вошло во вновь изданный Таможенный Уставъ изд. 1892 г., но въ примѣчаніи къ ст. 942 упомянуто только, что въ 1851 году установлены особыя правила для пропуска пріѣзжающихъ изъ за границы въ Кронштадтъ и С.-Петербургъ. Означенныя правила см. въ Приложеніи № 23.

Изъ Цирк. Д-та Полиціи 24 Іюня 1883 г. № 1365.

Чины полиціи и Корпуса Жандармовъ обязаны предупреждать лицъ, желающихъ подрядиться на иностранныя суда, въ качествѣ матросовъ, о необходимости заключать договоры о наймѣ у подлежащихъ консуловъ («записываться въ роль»).

Изъ Цирк. Д-та Полиціи 28 Іюля 1890 г. № 2664.

Слѣдующіе по плакатнымъ паспортамъ за границу, сосплавляемыми по рѣкамъ плотами и судами, прикащики и судорабочіе пропускаются на границѣ безъ обязательнаго представленія полицейскихъ свидѣтельствъ о неимѣніи препятствій къ ихъ выѣзду. При пропускѣ сихъ лицъ надлежитъ удостовѣриться, что они дѣйствительно отправляются изъ Россіи по торговымъ дѣламъ и что подъ видомъ ихъ не скрываются личности, преслѣдующія противозаконныя цѣли.

Изъ Цирк. Д-та Полиціи 18 Іюня 1901 г. № 3061.

Германскимъ имперскимъ закономъ о страхованіи рабочихъ на случай ихъ неспособности къ труду (Invalidenversicherungsgesetz) было постановлено, что русскіе сезонные рабочіе должны были привлекаться къ уплатѣ страховой преміи, не смотря на то, что они переходятъ въ Германію лишь на временные въ году сельскохозяйственные заработки.

Находя такое привлеченіе рабочихъ къ уплатѣ страховой преміи несправедливымъ, такъ какъ русскіе рабочіе, на основаніи того-же закона (§ 48 п. 4), какъ лица, имѣющія постоянное свое пребываніе внѣ Германіи, правомъ на полученіе страховой ренты не пользуются, наше Правительство неоднократно испрашивало отмѣны постановленія сего закона.

Настоянія наши увѣнчались успѣхомъ и 7 Марта настоящаго года состоялось опубликованіе постановленія Союзнаго Совѣта слѣдующаго содержанія: «Польскіе рабочіе русскаго и австрійскаго подданства, которымъ подлежащими властями разрѣшается пребываніе въ Германіи въ теченіе опредѣленнаго срока и которые обязаны по окончаніи этого срока возвращаться за границу, не подлежатъ обязательству застрахованія себя по закону о страхованіи на случай неспособ-

ности къ труду, если они привлекаются къ работамъ въ сельскохозяйственномъ или лѣсномъ, или побочныхъ къ нимъ промыслахъ».

Сообщая объ изложенномъ для руководства, Департаментъ Полиціи покорнѣйше проситъ Ваше Высокоблагородіе знакомить отправляющихся изъ Россіи въ Германію рабочихъ съ новымъ закономъ, освобождающимъ ихъ отъ обязательной уплаты страховой преміи.

Цирк. Штаба Корп. Жандармовъ 16 Марта 1901 г. № 7.

По приказанію Командующаго Отдѣльнымъ Корпусомъ Жандармовъ, Штабъ Корпуса объявляетъ при этомъ для свѣдѣнія копію съ отношенія Товарища Министра Иностранныхъ дѣлъ, отъ 17 Января 1901 года за № 557, Г. Министру Внутреннихъ Дѣлъ, о порядкѣ снабженія открытыми листами и рекомендаціями лицъ, командируемыхъ въ Германію.

Копія съ отношенія Товарища Министра Иностранныхъ Дѣлъ (по Второму Департаменту) отъ 17 Января 1901 года за № 557, Г. Министру Внутреннихъ Дѣлъ

ИМПЕРАТОРСКОЕ Посольство въ Берлинѣ увѣдомило Министра Иностранныхъ Дѣлъ, что въ Посольство часто обращаются состоящія въ различныхъ вѣдомствахъ русской государственной службы лица, равно какъ и представители частныхъ предпріятій, командируемые за границу для изученія спеціальныхъ вопросовъ. Изъ нихъ многіе, не будучи снабжены открытыми листами, или о прибытіи коихъ Посольство не было освѣдомлено предварительно черезъ посредство Министерства Иностранныхъ Дѣлъ, ходатайствуютъ въ свою очередь о содѣйствіи Посольства для достиженія преслѣдуемой ими цѣли.

Въ такихъ случаяхъ Посольство выдавало въ прежніе годы отъ себя рекомендаціи, которыя предъявлялись нашими соотечественниками въ тѣ учрежденія съ которыми они желали ознакомиться. Нынѣ же Германское Министерство Иностранныхъ Дѣлъ строго слѣдитъ за тѣмъ, чтобы всѣ рекомендаціи для командируемыхъ за границу чиновниковъ, либо частныхъ лицъ, желающихъ имѣть доступъ въ тѣ или другія учрежденія какъ напр.: заводы, школы, архивы, техническія мастерскія и проч. испрашивались дипломатическимъ путемъ.

Въ виду того, что прежнія рекомендаціи Посольства утратили свое значеніе и что, въ нѣкоторыхъ случаяхъ, подобныя рекомендаціи возвращались даже черезъ Германское Министерство Иностранныхъ Дѣлъ, Посольство поставлено въ необходимость удовлетворять лишь просьбамъ лицъ, снабженныхъ открытыми листами или о командировкѣ коихъ оно было заблаговременно извѣщено Министерствомъ Иностранныхъ Дѣлъ.

О вышеизложенномъ имѣю честь сообщить Вашему Превосходительству.

II. О пропускѣ чрезъ границу лицъ, пріѣзжающихъ въ Россію.

Изъ Цирк. Д-та Полиціи отъ 21 Февраля 1891 г. № 648.

При возвращеніи изъ заграницы русскихъ подданныхъ съ паспортами образца 1888 года, слѣдуетъ отдѣлять талоны отъ предъявляемыхъ пріѣзжающими пассажирами паспортовъ на стр. 19, 23 и 27 и передавать ихъ въ мѣстную таможню для отсылки въ Д-тъ Таможенныхъ Сборовъ *).

Изъ циркулярнаго предписанія Д-та Госуд. Полиціи 20 Марта 1882 г. № 1029 и 19 Апрѣля 1882 г. № 1324.

Россійскіе Консулы въ Парижѣ, Вѣнѣ и Берлинѣ сообщаютъ по телеграфу Жандармскимъ офицерамъ на пограничныхъ пунктахъ о каждомъ выѣздѣ въ Россію подозрительныхъ личностей, которыхъ слѣдуетъ задержать, или же за которыми должно установить наблюденіе до мѣста ихъ слѣдованія. Для сношеній съ консулами, Губернаторами и чинами уѣздной полиціи имѣется особый телеграфный секретный ключъ.

*) На паспортахъ лицъ, пріѣзжающихъ въ Россію, накладываются штемпеля по правиламъ, указаннымъ въ Цирк. Д-та Полиціи 12 Января 1889 г. № 121 и 13 Апрѣля 1891 г. № 1333 (на стр. 165 и 166).

Изъ предписанія Д-та Гос. Полиціи 20 Марта 1882 г. № 1029.

На паспортахъ лицъ, подлежащихъ тщательному пограничному осмотру, вышепоименованные Консула выставляютъ *двойной номеръ*, съ цѣлью обращенія на нихъ особаго вниманія.

Изъ Цирк. Д-та Полиціи 12 Іюля 1890 г. № 2909.

При слѣдованіи черезъ границу лицъ, направляющихся въ С.-Петербургъ или Москву, въ случаѣ если за такими лицами слѣдуетъ учредить, по распоряженію Департамента, наблюденіе, необходимо сообщить о ихъ проѣздѣ *Отдѣленіямъ по охраненію порядка и общественной безопасности въ Москвѣ и Петербургѣ*, а также и въ Департаментъ Полиціи съ присовокупленіемъ, когда именно сообщено Отдѣленіямъ. Въ донесеніяхъ Департаменту Полиціи необходимо обозначить: 1) проѣзжало ли лицо изъ за границы или за границу и 2) кому кромѣ Департамента Полиціи сообщено о пріѣздѣ въ Россію находящагося подъ наблюденіемъ лица.

Цирк. Д-та Полиціи 7 Іюля 1894 г. № 4525.

При проѣздѣ черезъ границу лицъ, за коими по распоряженію Департамента Полиціи, по прибытіи ихъ на мѣсто жительства, надлежитъ учредить наблюденіе, Начальники пограничныхъ пунктовъ, увѣдомляя подлежащія власти о проѣздѣ, нерѣдко ограничиваются краткимъ извѣщеніемъ, что такое-то лицо проѣхало, безъ всякихъ дальнѣйшихъ указаній, иногда же сообщаемыя указанія редактируются недостаточно точно и помѣщаются въ телеграммы въ незашифрованномъ видѣ.

Въ виду сего Департаментъ увѣдомляетъ Г.г. Начальниковъ пограничныхъ пунктовъ. для руководства на будущее время, что въ телеграммахъ, отправляемыхъ подлежащимъ Начальникамъ Жандармскихъ Управленій по направленіи пути проѣхавшаго подозрительнаго лица, слѣдуетъ помѣщать моти-

вы учрежденія наблюденія за его возвращеніемъ и тѣ мѣры, которыя предписано принять по отношенію къ нему по прибытіи на мѣсто, добавляя, что означенныя распоряженія исходятъ отъ Департамента Полиціи. Кромѣ того, если лицо должно быть встрѣчено наблюденіемъ на вокзалѣ, то въ телеграммѣ надо помѣстить краткое описаніе его примѣтъ.

Телеграммы должны быть непремѣнно шифрованныя и редактированы согласно съ указаніями Департамента, изложенными въ циркулярахъ на пограничныя пункты.

Изъ Цирк. Д-та Полиціи 16 Февраля 1901 г. № 455.

При возвращеніи изъ заграницы лицъ, подлежащихъ, согласно циркуляровъ Д-та Полиціи, подчиненію секретному наблюденію или негласному и особому надзору полиціи, если лица эти направляются въ С.-Петербургъ подлежитъ немедленно сообщать о семъ Д-ту Полиціи по телеграфу.

Изъ Цирк. Д-та Полиціи 16 Сентября 1902 г. № 5800.

При направленіи возвращающихся изъ за границы лицъ, подлежащихъ секретному наблюденію или негласному и особому надзору полиціи, въ мѣстности, гдѣ учреждены розыскныя отдѣленія, слѣдуетъ сообщить о семъ Начальникамъ этихъ отдѣленій.

Изъ Цирк. Д-та Полиціи 19 Декабря 1884 г, № 3054 и 19 Сентября 1893 г. № 3936.

При возвращеніи въ Россію изъ за границы лицъ, коимъ на основаніи ст. 258 Уст. о паспортахъ изд. 1890 г. (томъ XIV Св. Зак.), были выданы заграничные паспорта съ уплатою лишь 50 коп. бланкетнаго сбора, слѣдуетъ взыскивать съ нихъ только однѣ бланкетныя пошлины, т. е. по 50 коп. за каждое полное или неполное полугодіе просрочки паспорта.

Цирк. Д-та Полиціи 5 Іюля 1902 г. № 3548

Въ Министерство Внутреннихъ Дѣлъ неоднократно поступали заявленія о неправильномъ, будто бы, взысканіи пограничными таможенными учрежденіями бланкетныхъ пошлинъ, въ размѣрѣ 10 рублей, съ каждаго возвращающагося изъ-за границы лица, которое, выѣхавъ изъ отечества по одному общему съ другими лицами паспорту, получило за границею, на основаніи ст. 255 Уст. Пасп. (Св. Зак. Т. XIV изд. 1890 г.), отдѣльный видъ для возвращенія.

Вслѣдствіе сего и для разъясненія возникшаго вопроса о томъ, какіе именно сборы разумѣются подъ бланкетными пошлинами, упоминаемыми въ означенной 255 ст. Паспортнаго Устава, а также, въ какомъ размѣрѣ таковыя должны быть взыскиваемы, Департаментъ Полиціи имѣетъ честь препроводить при семъ, для свѣдѣнія и руководства въ надлежащихъ случаяхъ, копію съ указа Правительствующаго Сената отъ 8 Мая 1900 года за № 5821 по дѣлу присяжнаго повѣреннаго Германа.

Къ сему Департаментъ Полиціи считаетъ долгомъ присовокупить, что объ этомъ же послѣдовало по таможенному вѣдомству циркулярное распоряженіе Таможеннаго Департамента отъ 13 Декабря 1901 г. за № 28388.

Указъ ЕГО ИМПЕРАТОРСКАГО ВЕЛИЧЕСТВА САМОДЕРЖЦА ВСЕРОССІЙСКАГО изъ Правительствующаго Сената Министру Финансовъ.

По указу ЕГО ИМПЕРАТОРСКАГО ВЕЛИЧЕСТВА, Правительствующій Сенатъ слушали дѣло по жалобѣ присяжнаго новѣреннаго Исаака Германа на отказъ Министра Финансовъ въ сложеніи съ него 10 рублей паспортныхъ пошлинъ, взысканныхъ Волочисскою таможнею за паспортъ. Приказали:

Разсмотрѣвъ обстоятельства этого дѣла, Правительствующій Сенатъ находитъ, находитъ, что на основаніи ст. 255 Уст. Пасп. т. XIV Св. Зак., изд. 1890 года, если русскимъ подданнымъ, выѣхавшимъ изъ Россіи за границу по одному общему для нѣсколькихъ лицъ паспорту, впослѣдствіи, во время уже пребыванія за границею, встрѣтится надобность взять

отдѣльные на дальнѣйшее путешествіе виды, то по полученіи таковыхъ отъ россійскихъ въ чужихъ краяхъ, миссій и консульствъ, слѣдующія за виды по ст. 254 Уст. Пасп. бланкетныя, считая со дня выдачи послѣдняго вида, пошлины уплатить въ пограничныхъ таможняхъ при возвращеніи предъявителей въ Имперію. Въ приведенномъ въ цитатѣ къ ст. 254 Уст. Пасп. Именномъ ВЫСОЧАЙШЕМЪ Указѣ 26-го Августа 1856 года (II полн. собр. зак. т. XXXI № 30889) бланкетнымъ сборомъ названы какъ та часть сбора съ заграничныхъ паспортовъ, которая зачисляется въ составъ инвалиднаго капитала (9 р, 50 коп., а въ губерніяхъ Царства Польскаго—14 р. 50 к.). такъ и поступающая въ доходъ казны (50 к.). Въ законѣ не содержится указаній на то, чтобы отдѣльные виды, выдаваемые для возвращенія въ Россію, не подлежали оплатѣ означенной пошлиной. По изложеннымъ соображеніямъ и принимая во вниманіе, что присяжный повѣренный Германъ, выѣхавшій за границу по общему съ женой паспорту, за границей получилъ отдѣльный видъ, Правительствующій Сенатъ находитъ, что съ него правильно взыскано при возвращеніи его въ Россію въ таможнѣ 10 рублей, а потому Правительствующій Сенатъ опредѣляетъ: настоящую жалобу Германа оставить безъ послѣдствій. О чемъ, для объявленія просителю, по жительству его въ городѣ Кишиневѣ, по Николаевской улицѣ, въ собственномъ домѣ, Бессарабскому Губернскому Правленію послать указъ, каковымъ увѣдомить Министра Финансовъ. Мая 8-го дня 1900 года.

Изъ Цирк. Д-та Полиц. 10 Января 1900 г. № 99.

При отсылкѣ мѣстнымъ Губернаторомъ, на основаніи 255 ст. уст. о пасп. и 893 ст. Уст. Тамож., подписокъ возвращающихся изъ-за границы лицъ объ обязательствѣ уплатить паспортный сборъ за выданные этимъ лицомъ за границей замѣнительные виды, надлежитъ сообщать означеннымъ Губернаторамъ: какимъ именно учрежденіемъ, когда, кому и за какимъ номеромъ выданъ первоначальный общій заграничный паспортъ, на основаніи котораго были выданы заграницей возвращавшимся лицамъ виды на возвращеніе въ Россію.

Цирк. Шт. Корп. Жанд. 22 Іюля 1902 г. № 20.

Въ 1871 году, по соглашенію Министровъ Финансовъ и и Внутреннихъ Дѣлъ и Товарища Главнаго Начальника III-го Отдѣленія Собственной ЕГО ИМПЕРАТОРСКАГО ВЕЛИЧЕСТВА Канцеляріи, было признано необходимымъ просмотръ паспортовъ пассажировъ, пріѣзжающихъ изъ-за границы, возложить на Жандармскія Управленія. На семъ основаніи паспортная часть во всѣхъ таможняхъ, расположенныхъ при желѣзнодорожныхъ путяхъ сообщенія, а также во многихъ портовыхъ была передана чинамъ Корпуса Жандармовъ.

При этой передачѣ въ таможняхъ: Радзивиловской, Границкой, Волочисской, Александровской и Ревельской, а въ послѣдствіи и Сосновицкой, Млавской и Модржіевской, на пограничныхъ Жандармскихъ чиновъ быдо возложено и дѣлопроизводство по взысканію денегъ за просрочку заграничныхъ паспортовъ и другихъ видовъ и вообще вся переписка по этому предмету съ подлежащими властями.

Такъ какъ въ настоящее время выяснилось, что исполненіе вышеозначенныхъ обязанностей по взысканію денегъ за просрочку паспортовъ и другихъ видовъ и веденіе переписки по сему предмету крайне затрудняетъ пограничныхъ жандармскихъ чиновъ, то между Г.г. Министрами Финансовъ и Внутреннихъ Дѣлъ нынѣ состоялось соглашеніе о возложеніи этихъ обязанностей во всѣхъ таможенныхъ учрежденіяхъ на сіи послѣднія, на точномъ основаніи статей 891—893 Устава Таможеннаго, съ освобожденіемъ отъ таковыхъ обязанностей чиновъ жандармскаго вѣдомства.

Штабъ, по приказанію Командира Корпуса, объявляя о вышеизложенномъ для исполненія, присовокупляетъ, что такое же распоряженіе по Таможенному вѣдомству сдѣлано Министерствомъ Финансовъ.

Изъ Цирк. Д-та Полиціи 30 Іюля 1885 г. № 1870.

Иностранцы, уже бывшіе въ предѣлахъ Россіи, имѣютъ право вновь пріѣхать изъ-за границы по своимъ прежнимъ не просроченнымъ національнымъ паспортамъ безъ вторич-

наго засвидѣтельствованія на нихъ русскими миссіями и консульствами. (Въ разъясненіе ст. 263 Уст. о паспорт., изд. 1890 г. томъ XIV Св. Зак.).

Изъ Ц. Д. П. 14 Февр. 1900 г. № 818.

О прекращеніи дѣйствія Цирк. 30 Іюля 1885 г. № 1870, такъ какъ на основаніи 263 и 301 ст. Уст. о пасп. изд. 1890 г. консульскаго виза имѣетъ силу въ теченіи 6 мѣсяцевъ, при чемъ въ означенное время иностранцы могутъ неоднократно переѣзжать границу съ тѣми же паспортами, съ какими прибыли въ Россію, по удостовѣреніи на нихъ со стороны мѣстнаго полицейскаго начальства, что къ выѣзду предъявителя препатствій не встрѣчается.

Изъ Цирк. Д-та Полиціи 5 Ноября 1888 г. № 3169.

На основаніи п. 1. приложенія къ ст. 486 Уст. о паспортахъ по продолженію 1886 г., иностранцы, пріѣзжающіе въ Россію, пропускаются чрезъ границу по своимъ національнымъ паспортамъ и вандербухамъ, визированнымъ *Россійскими* Консулами и Миссіями за границей, поэтому жандармскій офицеръ на одномъ изъ пограничныхъ пунктовъ поступилъ правильно, отказавъ въ пропускѣ иностранца, снабженнаго свидѣтельствомъ, выданнымъ ему пребывающимъ въ Имперіи Германскимъ Консуломъ и визированное нашимъ Консуломъ за границей.

Изъ Цирк. 3-го Отд. Собств. Е. И. В. Канцел. 27 Апрѣля 1879 г. № 2511.

Таможни, въ случаѣ обращенія жандармскихъ офицеровъ за справками, относительно привоза и пропуска товаровъ, обязаны сообщать всѣ имѣющіяся у нихъ свѣдѣнія о тѣхъ партіяхъ, на которыя будетъ указано, допуская при этомъ офицеровъ къ обозрѣнію таможенныхъ книгъ и документовъ.

Изъ Цирк. 3 Отд. Соб. Е. И В. Канц. 9 Іюня 1879 г. № 3561.

Не ожидая запросовъ, таможни сообщаютъ жандармскимъ офицерамъ о привозѣ изъ-за границы въ Россію всѣхъ книгъ, шрифтовъ и печатныхъ станковъ, немедленно по выпискѣ ихъ изъ таможень, съ указаніемъ времени поступленія, досмотра и выпуска, а равно и адресовъ получателей и отправителей. Жандармскія Управленія, по полученіи этихъ свѣдѣній, должны провѣрять ихъ относительно личностей получателей и о всемъ заслуживающемъ вниманія сообщать Департаменту Полиціи. (Измѣненъ Ц. Д-та Полиціи: 23 Февраля 1901 г. № 2165 и 7 Ноября 1902 г. № 7125 см. на стр. 96).

Изъ Цирк. М. Вн. Д. по Д-ту Полиціи 31 Мая 1900 г. № 3176.

(Г.г. Губернаторамъ). Таможни обязаны сообщать мѣстнымъ полиціямъ о привозѣ батарей, индукціонныхъ аппаратовъ и проводниковъ къ нимъ, чтобы полиція могла удостовѣряться, что дѣйствительно эти предметы необходимы для пріобрѣтающаго ихъ лица по его занятіямъ.

Изъ Цирк. 3-го Отд. Собств. Е. И. В. Канцел. 23 Февраля 1879 г. № 976.

При обратномъ въѣздѣ въ Россію Колонистовъ, бывшихъ русскими подданными, слѣдуетъ требовать отъ нихъ предъявленія денегъ на проѣздъ къ мѣсту своего назначенія и сверхъ того по 75 рублей на семью, для прокормленія и первоначальнаго обзаведенія. Въ случаѣ непредставленія этихъ денегъ, они не пропускаются черезъ границу и слѣдуетъ объявить имъ, что при появленіи въ предѣлахъ Имперіи, съ ними поступятъ, какъ съ бродягами.

Изъ Цирк. Д-та Полиціи 19 Ноября 1883 г. № 2390 и 15 Декабря 1883 г. № 2547.

Пограничные жители Австріи могутъ проѣзжать въ Россію по легитимаціоннымъ билетамъ (на каждое лицо) съ обозна-

ченіемъ въ нихъ примѣтъ, указанныхъ въ приложеніи къ ст. 315 Уст. о паспортахъ изд. 1890 г. (Томъ XIV Св. Зак.).

Изъ Цирк. Д-та Полиціи 1900 г. № 670.

Воспрещается пропускать въ Россію Германскихъ подданныхъ, которые будутъ слѣдовать изъ Германіи по легитимаціоннымъ билетамъ, составленныхъ на одномъ нѣмецкомъ яз. безъ перевода на русскій языкъ.

Цирк. М. В. Д. по Д-ту Полиціи 20 Іюля 1902 года № 3995.

Вслѣдствіе ходатайства Министерства Иностранныхъ Дѣлъ Департаментъ Полиціи имѣетъ честь увѣдомить Ваше Высокоблагородіе для руководства, что жители прусскихъ пограничныхъ съ Россіей мѣстностей, снабженные легитимаціонными билетами, выданными прусскими властями въ Январѣ новаго стиля, то-есть за время между 19 Декабря (1 Января) и 31 Декабря (13 Января), должны быть безпрепятственно пропускаемы въ Россію также и по наступленіи новаго года стараго стиля.

Цирк. М. В. Д. по Д-ту Полиціи 31 Іюля 1902 г. № 4340.

Въ дополненіе къ циркуляру отъ 20 сего Іюля за № 3995, Департаментъ Полиціи имѣетъ честь увѣдомить Ваше Высокоблагородіе, для руководства, что на *легитимаціонныхъ* билетахъ, выдаваемыхъ какъ прусскими, такъ и русскими властями, должны быть обозначаемы оба стиля, старый и новый. При этомъ, въ видахъ устраненія стѣсненій для пограничныхъ жителей, не слѣдуетъ, особенно въ началѣ примѣненія этой мѣры, отказывать въ пропускѣ тѣмъ лицамъ, на легитимаціонныхъ билетахъ коихъ окажется обозначеннымъ случайно одинъ стиль.

Изъ Цирк. Д-та Полиціи 21 Декабря 1884 г. № 3076, въ разъясненіе ст. 890 Устава Таможеннаго т. VI Св. Зак. изд. 1892 г, ст. и уст. о пасп. изд. 1890 г. т. XIV Св. Зак.

Лица дипломатическаго Корпуса, чиновники принадлежащіе къ иностраннымъ въ Россіи миссіямъ, а также курьеры отъ иностранныхъ дворовъ, могутъ пріѣзжать въ предѣлы Россіи по паспортамъ ихъ собственныхъ Дворовъ и Министерствъ, безъ засвидѣтельствованія нашими миссіями и консульствами; о пріѣздѣ этихъ лицъ въ Россію должно доносить подлежащему Департаменту Министерства Иностранныхъ Дѣлъ.

Изъ Цирк. Д-та Госуд. Полиціи 20 Октября 1880 г. № 7880.

ГОСУДАРЬ ИМПЕРАТОРЪ 29 Сентября 1880 г. ВЫСОЧАЙШЕ повелѣть соизволилъ: «Ни подъ какимъ видомъ не слѣдуетъ допускать къ водворенію въ Россію» іезуитовъ.

Изъ Цирк. Д-та Полиціи 20 Сентября 1891 г. № 3132.

Сдѣланная на національныхъ паспортахъ виза русскихъ заграничныхъ дипломатическихъ учрежденій (Посольствъ, Миссій и Консульствъ) служитъ достаточнымъ доказательствомъ права *Иностраннаго еврея* на безпрепятственный выѣздъ въ предѣлы Имперіи. Если, по прибытіи въ Россіи, такое лицо возбудитъ подозрѣніе въ правильности допущенія его въ Имперію, то, не дѣлая никакихъ, относительно этого лицо, распоряженій, слѣдуетъ представить возникшее сомнѣніе на усмотрѣніе Министерства Внутреннихъ Дѣлъ, и ожидать соотвѣтствующихъ указаній.

Къ цирк. Д-та Полиціи 20 Сентября 1891 г. № 3132.

Высочайше утвержденныя 14 Марта 1891 г. правила визированія паспортовъ евреевъ, преподанныя въ Цирк. Министра Иностр. Дѣлъ отъ 26 Марта 1891 г. № 2097.

1. Консуламъ предоставляется, безъ предварительнаго разрѣшенія Министерства Внутреннихъ Дѣлъ, визировать пас-

порты на пріѣздъ въ Россію иностраннымъ евреямъ, стоящимъ во главѣ протоколированныхъ или вообще зарегистрованныхъ, согласно законамъ страны, торговыхъ фирмъ, а также комиссіонерамъ, повѣреннымъ, приказчикамъ и агентамъ такихъ фирмъ, по представленіи ими отъ сихъ фирмъ надлежащаго въ томъ удостовѣренія.

2. Въ теченіи срока, на который визированъ паспортъ, а при безсрочной визѣ, въ теченіи 6 мѣсяцевъ, иностранный еврей можетъ неоднократно переѣзжать границу съ соблюденіемъ обще установленныхъ для въѣзда и выѣзда иностранцевъ правилъ.

3. Паспорты иностранныхъ евреевъ, имѣющихъ право постояннаго пребыванія въ Имперіи, на основ. примѣч. къ ст. 1001 Св. Закон. томъ IX по продолж. 1887 года, визируются Консулами безъ предварительнаго разрѣшенія Министерства Внутреннихъ Дѣлъ и безъ означенія срока визы.

4. Въ визируемыхъ иностраннымъ евреямъ паспортахъ Консулы не должны указывать, что разрѣшеніе выдается исключительно на въѣздъ въ черту еврейской осѣдлости.

5. Установленныя въ предыдущихъ (1—4) статьяхъ правила, распространяются и на визированіе паспортовъ иностраннымъ женщинамъ еврейскимъ.

6. Паспорты иностраныхъ евреевъ и евреекъ, не подходящихъ подъ указанныя въ ст. 1 и 3 условія, могутъ быть визируемы не иначе, какъ по испрошеніи на то согласія Министерства Внутреннихъ Дѣлъ.

Что касается упомянутаго въ пунктѣ 2-мъ срока временнаго пребыванія иностранныхъ евреевъ въ Россіи, то, по соглашенію Министерства Внутреннихъ и Иностранныхъ Дѣлъ, Посольствамъ, Миссіямъ и Консульствамъ разрѣшено визировать паспорты на *срокъ не свыше 3 мѣсяцевъ*, при чемъ вмѣнено въ обязанность, означать сей срокъ въ самой визѣ. Если-же иностранный еврей прибудетъ по визированному паспорту, въ коемъ, по какимъ либо причинамъ, срокъ дѣйствія визы не обозначенъ, то, примѣнительно къ ст. 301 Уст. о паспорт. изд. 1890 года, мѣстныя начальства могутъ разрѣшать такимъ лицамъ оставаться въ предѣлахъ Имперіи въ теченіи 6-ти мѣсяцевъ, удовлетвореніе же ходатайства о продленіи означеннаго въ Консульской визѣ срока зависитъ отъ Министерства Внутреннихъ Дѣлъ.

Независимо сего, во избѣжаніе недоразумѣній относительно пункта 4 упомянутыхъ Высочайше утвержденныхъ правилъ слѣдуетъ замѣтить, что примѣчаніе 2 къ ст. 297 Уст. о паспорт., о выдачѣ иностраннымъ евреямъ паспортовъ съ подписью о дѣйствіи оныхъ единственно въ чертѣ еврейской осѣдлости, касается русскихъ билетовъ, выдаваемыхъ Губернскими начальствами евреямъ, допускаемымъ въ Россію на постоянное водвореніе и точно перечисленнымъ въ ст. 290 тогоже Устава. Сюда относятся; а) медики и раввины, выписываемые изъ заграницы по распоряженію правительства, б) учредители фабрикъ и в) мастера, приглашаемые фабрикантами для производства мануфактурныхъ работъ.

Изъ цирк. Д-та Полиціи отъ 29 Сентября 1894 г. № 3339.

За пріѣзжающими въ Россію евреями надлежитъ имѣть строгое наблюденіе, такъ какъ получены свѣдѣнія, что евреи, высланные изъ Россіи, возвращаются обратно, передавая другъ другу заграничные паспорта, получаемые отъ Одесскаго градоначальника на выѣздъ за границу, или же проѣзжаютъ по турецкимъ видамъ, въ которыхъ они показываются «протестантами».

Цирк. Д-та Полиціи 31 Января 1895 г. № 413.

Въ Бессарабской и сосѣднихъ съ нею губерніяхъ задержано нѣсколько лицъ, преимущественно евреевъ, состоявшихъ агентами организованной въ г. Одессѣ конторы по фабрикаціи фальшивыхъ заграничныхъ паспортовъ у получившихъ таковые на законномъ основаніи и отсылкою ихъ въ контору, въ которой, подъ руководствомъ одного еврея, вытравлялся химическимъ способомъ текстъ паспортовъ, за исключеніемъ подписей лицъ, выдавшихъ оные, и затѣмъ вписывались фамиліи лицъ, имѣвшихъ надобность выѣхать заграницу. Подобными паспортами снабжались преимущественно евреи, изъ коихъ—одни знали о подложности полученныхъ ими документовъ, а другіе были вводимы агентами конторы въ заблужденіе и по возвращеніи изъ за границы, возбуждали ходатай-

ства о возвращеніи документовъ, представленныхъ ими при прошеніяхъ о выдачѣ имъ заграничныхъ паспортовъ.

Объ этомъ Департаментъ Полиціи считаетъ необходимымъ сообщить Завѣдывающимъ паспортною частью на пограничныхъ пунктахъ для тщательнаго разсмотрѣнія предъявленныхъ, въ особенности евреями, заграничныхъ паспортовъ.

Цирк. Д-та Полиціи 26 Августа 1902 г. № 4970.

По соглашенію Министерствъ Внутреннихъ Дѣлъ и Иностранныхъ Дѣлъ, нашему Генеральному Консульству въ Лондонѣ разрѣшено, въ видѣ опыта и съ цѣлью сохраненія за нашими пограничными властями нѣкотораго контроля надъ обратнымъ движеніемъ *еврейской эмиграціи*, выдавать въ распоряженіе Лондонскаго еврейскаго благотворительнаго общества свидѣтельства на возвращеніе въ Россію для снабженія оными русскихъ евреевъ-эмигрантовъ, не имѣющихъ надлежащихъ паспортовъ.

Объ изложенномъ Департаментъ Полиціи имѣетъ честь увѣдомить Вашэ Высокоблагородіе для зависящихъ распоряженій, съ препровожденіемъ образца помянутаго свидѣтельства.

ФОРМА СВИДѢТЕЛЬСТВА.

ИМПЕРАТОРСКОЕ Россійское Генеральное Консульство въ Лондонѣ, на основаніи разрѣшенія Господина Министра Внутреннихъ Дѣлъ, сообщеннаго Генеральному Консульству черезъ Второй Департаментъ Министерства Иностранныхъ Дѣлъ, предписаніемъ за № 6683, отъ 24 Іюня с. г., выдаетъ сіе свидѣтельство, съ приложеніемъ казенной печати, такому-то (съ женою и дѣтьми), такой-то губ., такого-то уѣзда, на свободный въѣздъ въ предѣлы Россіи. Лондонъ, мѣсяцъ и число 19 г.

Генеральный Консулъ

М. П.

Изъ Цирк. Д-та Полиціи 10 Декабря 1894 г. № 8881.

При производствѣ таможенныхъ досмотровъ багажа лицъ, возвращающихся изъ-за границы въ Имперію, слѣдуетъ обратить тщательное вниманіе на возможность провоза отпечатаннаго за границею для распространенія въ Имперіи сочиненія «Родной Сѣверъ», соч. Кеннанова, составляющее переводъ на русскій языкъ воспрещенной къ обращенію книги Джоржа Кеннана—«Сибирь и ссылка».

Цирк. Д-та Полиціи 24 Мая 1895 г. № 4165.

Въ Департаментѣ получены указанія, что австрійское правительство за послѣднее время, настойчиво интересуется состояніемъ и передвиженіемъ расположенныхъ на границѣ нашихъ войскъ, и въ цѣляхъ пріобрѣтенія болѣе точныхъ военныхъ свѣдѣній, подъ разными предлогами, командируетъ въ Россію, въ качествѣ развѣдчиковъ, состоящихъ на дѣйствительной службѣ и зачисленныхъ въ запасъ нижнихъ чиновъ.

Такъ, недавно секретно было приказано приграничнымъ старостамъ содѣйствовать всѣми мѣрами тому, чтобы въ предѣлы наши, насколько возможно въ большемъ количествѣ, проникали на заработки, по сооруженію мостовъ, постройкѣ казармъ и по исполненію другихъ казенныхъ подрядовъ, австрійскіе крестьяне польскаго происхожденія, преимущественно грамотные изъ отпускныхъ рядовыхъ, причемъ выразившимъ желаніе принять на себя обязанности военныхъ развѣдчиковъ рекомендуется, въ случаѣ задержанія ихъ и допроса русскими властями, объявлять себя дезертирами. Такими добровольцами являются, какъ оказываются, поляки и чехи.

Кромѣ того, австрійскія пограничныя власти, содѣйствуя цѣлямъ галиційскаго общества «Соколъ», намѣрены, будто-бы въ недалекомъ будущемъ наводнить расположенную близь границы нашу территорію разными польскими брошюрами и воззваніями (въ формѣ стихотвореній) о возсоединеніи Польши. Благопріятнымъ для этого моментомъ считаютъ время учебныхъ сборовъ, когда, по мнѣнію австрійскихъ властей, долж-

на быть ослаблена охрана нашей границы призывомъ извѣстной части чиновъ стражи въ означенные сборы

Сообщая о вышеизложенномъ, для усиленія наблюденія за дѣятельностью и, вообще, поведеніемъ иностранцевъ, прибывающихъ изъ предѣловъ Австріи чрезъ ввѣренный Вамъ пограничный пунктъ, Департаментъ Полиціи проситъ о результатахъ наблюденія увѣдомлять немедленно въ каждомъ отдѣльномъ случаѣ.

Цирк. Д-та Полиціи 21 Марта 1896 г. № 2918.

Вслѣдствіе приближенія времени Коронаціонныхъ торжествъ, представляется настоятельно необходимымъ съ начала наступающаго Апрѣля усилить, особенно на западной и южной границѣ, всѣ мѣры надзора за проникновеніемъ въ Имперію злонамѣренныхъ лицъ и водвореніемъ всякаго рода политической контрабанды.

Въ этихъ видахъ Ваше высокоблагородіе обязываетесь съ особымъ вниманіемъ просматривать паспорта прибывающихъ изъ-за границы лицъ, свѣрять ихъ съ имѣющимися у Васъ циркулярами Департамента и о всѣхъ лицахъ, состоящихъ подъ негласнымъ надзоромъ и наблюденіемъ, или почему либо подозрительныхъ, сообщать чинамъ таможеннаго вѣдомства, для производства тщательнаго досмотра багажа, а въ случаяхъ болѣе серьезныхъ подозрѣній, производить у такихъ лицъ обыски въ порядкѣ положенія объ охранѣ.

Лицъ, возбуждающихъ серьезныя сомнѣнія въ ихъ самоличности, слѣдуетъ задерживать до установленія личности, причемъ однако къ этой мѣрѣ слѣдуетъ прибѣгать съ осторожностью и всѣ сношенія по выясненію самоличности производить по телеграфу. О всякомъ задержанномъ лицѣ обязательно телеграфировать Департаменту Полиціи.

О лицахъ, состоящихъ подъ негласнымъ надзоромъ или наблюденіемъ, которыя будутъ направляться въ Москву, слѣдуетъ доносить И. д. Московскаго Оберъ-Полиціймейстера, по телеграфу.

Въ случаѣ полученія Вашимъ Высокоблагородіемъ, изъ за границы, телеграммы за подписью «Рихтеръ», благоволите

указанія, заключающіяся въ такой телеграммѣ, исполнить неуклонно и донести о семъ по телеграфу Департаменту.

Слѣдуетъ обращать особое вниманіе на возвращающуюся изъ-за границы русскую учащуюся молодежь обоего пола, а также на всякаго рода техниковъ и мастеровыхъ, какъ русскихъ, такъ и иностранныхъ.

Всякія свѣдѣнія и указанія которыя могутъ способствовать обнаруженію лицъ, намѣревающихся тайно проникнуть въ предѣлы Имперіи или задержанію политической контрабанды, Ваше высокоблагородіе обязываетесь безотлагательно сообщать чинамъ таможеннаго вѣдомства и пограничной стражи, которые, въ свою очередь, получаютъ отъ своего начальства инструкцію объ оказаніи должнаго содѣйствія чинамъ Корпуса Жандармовъ.

Всѣ изложенныя указанія слѣдуетъ примѣнять съ полной осмотрительностью и тактомъ, а въ случаѣ производства обысковъ или задержанія кого-либо, производить эти дѣйствія съ соблюденіемъ особой вѣжливости, дабы лица, навлекшія на себя неосновательныя подозрѣнія, не имѣли поводъ жаловаться впослѣдствіи на излишнія стѣсненія или грубое обращеніе со стороны нижнихъ чиновъ.

Изъ Цирк. Д-та Полиціи 26 Ноября 1881 г. № 6442 г.

Вещи иностранцевъ, ѣдущихъ въ Россію съ визой консула въ г Тульчъ или вице-консула въ г. Сулинѣ, а также возвращающихся обратно, надлежитъ подвергать самому тщательному осмотру, такъ какъ проживающіе въ Румыніи соціалисты пересылаютъ свою корреспонденцію преимущественно чрезъ молоканъ и монахинь женскаго монастыря Чиликъ-Дере и другихъ путешествующихъ изъ Румыніи лицъ.

Изъ Цирк. Д-та Полиціи 14 Декабря 1895 г. № 10451.

Объ установленіи тщательнаго наблюденія за провозомъ изъ заграницы дешовыхъ гипсовыхъ и гончарныхъ издѣлій, такъ какъ въ нихъ могутъ быть задѣланы преступныя и запрещенныя издѣлія.

Изъ Цирк. Д-та Полиціи 31 Октября 1896 г. № 9451.

При обнаруженіи путемъ таможеннаго досмотра воспрещенныхъ къ ввозу въ Имперію произведеній иностранной литературы, слѣдуетъ въ составляемыхъ по сему поводу протоколахъ именовать заглавныя названія сочиненій на томъ иностранномъ языкѣ, на которомъ сочиненіе издано, не дѣлая перевода на русскій языкъ, о чемъ и преподано указаніе чинамъ таможеннаго вѣдомства.

Изъ Цирк. Д-та Полиціи 12 Мая 1900 г. № 2750.

Наблюденіе за не впускомъ въ Россію иностранцевъ, коимъ воспрещенъ въѣздъ въ Имперію возлагается на наши пограничныя власти.

Изъ цирк. Д-та Полиціи 18 Августа 1901 г. № 2799.

Въ Департаментѣ Полиціи получены указанія, что образовавшаяся въ Женевѣ революціонно-соціалистическая группа «Свобода», для водворенія своихъ печатныхъ изданій въ предѣлы Имперіи, заказала чемоданы приблизительно одинаковаго типа слѣдующихъ размѣровъ: въ длину — 60 сантиметровъ, въ ширину — 36, а въ вышину — 25, причемъ таковые всѣ обиты сѣрой весьма плотной парусиной, снабженной по угламъ кожаными треугольниками; ремешки и ручки тоже кожаные, желтаго цвѣта, убраны гвоздями со стальными шляпками, запираются обыкновенными внутренними стальными замками. Прокламаціи и другія публикаціи будутъ вдѣлываться въ самый остовъ чемодановъ.

Сообщая объ изложенномъ, Департаментъ Полиціи проситъ Ваше Высокоблагородіе установить наблюденіе за провозомъ чрезъ ввѣренный Вашему надзору пограничный пунктъ чемодановъ съ вышеописанными примѣтами и въ случаѣ обнаруженія подобныхъ чемодановъ, обратить особое вниманіе таможенныхъ чиновъ на устройство дна, стѣнокъ и крышки.

Цирк. Д-та Полиціи 26 Марта 1902 г. № 2098.

За послѣднее время дѣйствующіе въ Россіи революціонные кружки, въ виду оживленія ихъ агитаціонной дѣятельности, стали ощущать недостатокъ въ нелегальной литературѣ, что понудило заграничные эмигрантскіе кружки напречь всѣ свои силы и изобрѣтательность на водвореніе въ предѣлы Имперіи по возможности большихъ транспортовъ политической контрабанды.

Для достиженія сихъ цѣлей, берлинскіе революціонеры пользуются отъѣздомъ въ Россію всякаго русскаго, болѣе или менѣе соприкасавшагося съ ихъ кружками, для снабженія разнаго рода революціонными порученіями, причемъ для водворенія нелегальной литературы пользуются искусно изготовленными *чемоданами съ двойными стѣнками и днами*. Кромѣ чемодановъ и сундуковъ съ двойными днами, литературу возятъ еще въ *особо приспособленныхъ для того папкахъ, а также обкладываютъ изданіями подъ платьемъ тѣло*. Въ виду сего на пограничныхъ съ Германіей пунктахъ необходимо обращать вниманіе не только на лицъ, указываемыхъ въ циркулярахъ Департамента, но и вообще на молодежь, ѣдущую изъ Берлина, особенно въ третьемъ классѣ, такъ какъ лица, прикосновенныя къ заграничнымъ революціоннымъ кружкамъ, опасаясь сами везти литературу, нерѣдко передаютъ ее спутникамъ, которыхъ, по своимъ соображеніямъ, считаютъ вполнѣ чистыми и не навлекающими подозрѣній.

Переправой черезъ Австрійскую границу, на Броды и Радзивилловъ, пользуется, главнымъ образомъ, группа «Соціалистовъ-революціонеровъ», причемъ во главѣ дѣла поставленъ опытный транспортистъ, розыскиваемый Департаментомъ Полиціи мѣщанинъ (. . . . .), который постоянно кочуетъ между Бродами, Тарнополемъ и Львовымъ и нерѣдко пріѣзжаетъ въ Россію съ подложнымъ паспортомъ на чужое имя, скрываясь по близости къ границамъ Галиціи. Транспорты по изготовленіи посылаются предварительно въ Львовъ по адресу «Научнаго Товарищества имени Шевченко», а оттуда уже направляются въ Россію, причемъ до сего времени такимъ путемъ удалось, будто бы, переправить черезъ гра-

ницу до 12 пудовъ литературы изданія группы «соціалистовъ-революціонеровъ».

Дѣломъ водворенія польской политической контрабанды завѣдываетъ извѣстный австрійскій соціалистъ, полякъ, (. . . . . .), который, не довѣряя, однако, пограничной полосѣ Австріи, граничащей съ губерніями Привислянскаго Края, направляетъ свои транспорты черезъ пограничные пункты, лежащіе на югѣ Россіи.

Наиболѣе безопасными считаются Румынская и Болгарская границы. Запрещенныя изданія сперва сосредоточиваются въ Яссахъ у содержательницы бакалейной лавки еврейки (. . . . . .), или въ Варнѣ у владѣльца книжнаго магазина болгарскаго соціалиста (. . . . . .), а затѣмъ отправляются въ Россію — сухимъ путемъ черезъ Измаилъ, Унгены и Рени, а моремъ—на Одессу:

Независимо сего, транспорты водворяются и черезъ посредство контрабандистовъ, которые переправляютъ ихъ обычными ими путями и передаютъ пріѣзжимъ за полученіемъ таковыхъ спеціалистамъ-транспортистамъ изъ революціонной среды. Такихъ путей извѣстно три: черезъ Германскую границу на Ковну и Вильну, черезъ Австрійскую границу—на Кіевъ и, наконецъ, моремъ—черезъ Батумъ. Лѣтомъ предполагается устроить еще четвертый путь — моремъ въ Архангельскъ.

Сообщая объ изложенномъ, Департаментъ Полиціи проситъ Г.г. Начальниковъ пограничныхъ пунктовъ усилить наблюденія за тайнымъ провозомъ всѣми вышеуказанными способами транспортовъ нелегальной литературы въ Имперію, а также принять мѣры къ обслѣдованію сношеній революціонеровъ съ контрабандистами.

Цирк. М. В. Д. по Д-ту Полиціи 3 Мая 1902 г. № 3296.

За послѣднее время въ особенности часто наблюдается, что представители различныхъ революціонныхъ организацій при сношеніяхъ своихъ, и въ особенности при пересылкѣ рукописей, предназначающихся для воспроизведенія въ подпольныхъ типографіяхъ, пользуются пересылкою по почтѣ или черезъ лицъ, прикосновенныхъ къ такимъ организаціямъ, книгъ въ переплетахъ, устраивая тайники въ коркахъ послѣднихъ.

Этимъ способомъ представители революціонныхъ группъ пользуются иногда также и при перепискѣ съ своими единомышленниками, содержащимися подъ стражею, доставляя послѣднимъ, черезъ подлежащія учрежденія, книги.

Въ виду сего, Департаментъ Полиціи имѣетъ честь покорнѣйше просить Васъ, Милостивый Государь, ознакомить съ означеннымъ пріемомъ революціонныхъ дѣятелей чиновъ ввѣреннаго Вамъ Управленія, для соображеній при производствѣ обысковъ и просмотрѣ, согласно § 22 Правилъ о порядкѣ содержанія политическихъ арестантовъ (циркуляръ Департамента отъ 5 Іюля 1889 г. за № 1720), книгъ, поступающихъ въ Управленія для лицъ, содержащихся подъ стражею.

Цирк. М. В. Д. по Д-ту Полиціи 6 Іюня 1902 г. № 3919.

Въ дополненіе къ циркуляру отъ 26 Марта 1902 г. за № 2098, по поводу водворенія въ предѣлы Имперіи нелегальной литературы различными способами и, въ томъ числѣ, въ особо приспособленныхъ для того папкахъ, Департаментъ Полиціи имѣетъ честь увѣдомить Ваше Высокоблагородіе, для свѣдѣнія, что, по вновь полученнымъ указаніямъ, вышеупомянутыя папки представляютъ собою обыкновенные бювары, различныхъ размѣровъ,—въ соотвѣтствіи отъ величины влагаемыхъ въ нихъ изданій, имѣющіе въ срединѣ нѣсколько листковъ пропускной бумаги, причемъ переплетъ, преимущественно холщевый, съ округленными концами, разукрашенъ позолоченными рисунками. Въ стѣнки подобныхъ бюваровъ задѣлываются перевозимыя изданія и по внѣшнему виду таковые можно отличить отъ обыкновенныхъ лишь по наибольшей плотности стѣнокъ.

Цирк. Шт. Корп. Жанд. 11 Апрѣля 1880 г. № 15.

Для наблюденія за непровозомъ контрабанды внутрь края по желѣзнымъ дорогамъ, на станціяхъ желѣзныхъ дорогъ, прилегающихъ къ западной границѣ, учреждены постоянные посты чиновъ пограничной стражи, на которыхъ возложена обязанность осматривать доставляемые на станціи для отправленія

внутрь края товары и удостовѣриться по таможеннымъ квитанціямъ и таможеннымъ клеймамъ въ томъ, что означенные товары оплачены пошлиною.

Въ виду усилившейся въ послѣднее время контрабанды, означеннымъ чинамъ стражи приказано требовать предъявленія таможенныхъ квитанцій при каждой сдачѣ товарныхъ мѣстъ на желѣзную дорогу, и, для предупрежденія возможности прикрывать контрабандные товары квитанціями, выданными на правильно очищенные товары, прикладывать штемпель, къ предъявляемымъ квитанціямъ, а въ тѣхъ случаяхъ, когда явится сомнѣніе въ правильности водворенія товара или подозрѣніе въ томъ, что подъ видомъ товаровъ мѣстнаго происхожденія или безпошлинныхъ, провозится контрабанда, вскрывать заподозрѣнныя мѣста и объ оказавшемся составлять акты.

Такъ какъ при исполненіи сихъ обязанностей чины пограничной стражи могутъ встрѣтить противодѣйствіе какъ со стороны сдатчиковъ товаровъ, такъ и со стороны желѣзнодорожныхъ служащихъ, то для предупрежденія сего и для удостовѣренія въ правильности составляемыхъ при осмотрѣ товаровъ актовъ, Директоръ Департамента Таможенныхъ Сборовъ проситъ содѣйствія находящихся на станціяхъ жандармскихъ чиновъ.

Вслѣдствіе сего, Штабъ Отдѣльнаго Корпуса Жандармовъ, по приказанію Товарища Шефа Жандармовъ, предлагаетъ Начальникамъ Жандармскихъ Полицейскихъ Управленій желѣзныхъ дорогъ вмѣнить въ обязанность подвѣдомственнымъ имъ чинамъ, чтобы они оказывали съ своей стороны содѣйствіе чинамъ Пограничной стражи, при исполненіи сими послѣдними обязанностей по надзору за непровозомъ контрабанды и присутствовали бы при составленіи актовъ, въ случаѣ открытія контрабанды или задержанія товаровъ.

Цирк. Шт. Корп. Жанд. 18 Августа 1899 г. № 21.

Одинъ изъ Помощниковъ Начальниковъ Губернскихъ Жандармскихъ Управленій, состоящій на пограничномъ пунктѣ, обратился къ Командиру бригады Пограничной Стражи съ просьбою объ оказаніи ему содѣйствія нижними чинами поста,

для задержанія крестьянина, подозрѣваемаго въ проносѣ черезъ границу революціонныхъ изданій.

За отдаленностью расположенія штаба бригады, распоряженіе объ оказаніи необходимаго содѣйствія запоздало.

Въ виду сего Командиръ Корпуса, по соглашенію съ начальствомъ Пограничной стражи, изволилъ приказать, чтобы офицеры Отдѣльнаго Корпуса Жандармовъ, находящіеся на пограничныхъ пунктахъ, въ случаѣ необходимости содѣйствія со стороны чиновъ Пограничной Стражи, обращались бы къ мѣстному ея Начальству.

О таковомъ приказаніи Командира Корпуса Штабъ объявляетъ для исполненія.

Цирк. Шт. Корп. Жанд. 2 Іюля 1902 г. № 17.

Объявляя о семъ для свѣдѣнія и руководства копію съ циркулярнаго распоряженія Министерства Внутреннихъ Дѣлъ отъ 13 Іюня сего года за № 2969, объ оказаніи чинами полиціи содѣйствія таможеннымъ учрежденіямъ, Штабъ, по приказанію Командира Корпуса, предлагаетъ жандармскимъ чинамъ на пограничныхъ пунктахъ, въ случаѣ обращенія къ нимъ таможенныхъ учрежденій съ просьбою о содѣйствіи имъ въ личномъ досмотрѣ пассажировъ, нежелающимъ подчиниться таковому досмотру или выдать обнаруженные у нихъ контрабандные предметы, не отказывать въ законномъ содѣйствіи названнымъ учрежденіямъ.

Цирк. Д-та Полиціи 13 Іюня 1902 г. № 2969. —(Гг. Губернаторамъ пограничныхъ губерній и Градоначальникамъ).

Министерство Финансовъ довело до свѣдѣнія Министерства Внутреннихъ Дѣлъ о случаяхъ отказа со стороны чиновъ полиціи отъ содѣйствія таможенному вѣдомству въ производствѣ установленнаго закономъ (ст. 879 Уст. Таможен.) личнаго досмотра слѣдующихъ изъ-за границы пассажировъ, уклоняющихся отъ таковаго досмотра или отказывающихся выдать обнаруженные у нихъ при этомъ досмотрѣ, а посему подлежащіе конфискаціи, контрабандные товары (ст. 300 Правилъ 15 Мая 1901 года. Собр. Узак. № 75 ст. 1489).

Вслѣдствіе сего и принимая во вниманіе, что, по разъясненію Правительствующаго Сената, изложенному въ рѣшеніи его по Общему Собранію Перваго и Кассаціонныхъ Департаментовъ отъ 15 Декабря 1886 года (Сбор. рѣш. № 38), право производства личнаго таможеннаго досмотра прибывающихъ изъ-за границы пассажировъ принадлежитъ по закону таможенному вѣдомству, что означенное право, въ случаѣ отказа заподозрѣннаго въ провозѣ контрабандныхъ товаровъ пассажира подчиниться личному таможенному досмотру или выдать обнаруженные у него скрытыми, а потому подлежащіе конфискаціи, предметы, можетъ быть осуществляемо фактически лишь при содѣйствіи мѣстныхъ чиновъ полиціи, отъ которыхъ зависитъ примѣненіе въ подобныхъ случаяхъ къ пассажиру принудительныхъ мѣръ, и что, согласно 55 ст. Таможен. Уст., чины полиціи обязаны оказывать чинамъ таможеннаго вѣдомства полное содѣйствіе по первому ихъ требованію при исполненіи ими служебныхъ обязанностей, имѣю честь покорнѣйше просить Ваше Превосходительство сдѣлать распоряженіе, чтобы въ случаѣ заявленія таможенными учрежденія просьбъ о содѣйствіи имъ въ личномъ досмотрѣ пассажировъ, отказывающихся подчиниться таковому досмотру или выдать обнаруженные у нихъ контрабандные предметы, подвѣдомственные Вамъ чины полиціи отнюдь не уклонялись отъ оказанія законнаго содѣйствія названнымъ учрежденіямъ.

ЧАСТЬ ВТОРАЯ.

О производствѣ дознаній.

ОТДѢЛЪ 1.

Общія положенія.

Цирк. Шефа Жанд. отъ 23 Мая 1871 г. № 18.

Время прошедшее со введенія въ дѣйствіе судебныхъ уставовъ выяснило, что дѣятельность полиціи какъ единственнаго пособія, предоставленнаго закономъ прокурорскому надзору для возбужденія уголовныхъ дѣлъ и обнаруженія по нимъ обвиняемыхъ, весьма недостаточна, какъ по малочисленности состава полиціи, такъ и отъ обремененія ея множествомъ другимъ дѣлъ.

Такъ какъ опытъ показалъ, что для успѣшнаго обнаруженія преступныхъ дѣяній необходимо, чтобы судебной власти было оказываемо содѣйствіе мѣстныхъ административныхъ органовъ въ возможно большихъ размѣрахъ, то было признано возможнымъ и полезнымъ предоставить прокурорскому надзору содѣйствіе чиновъ Корпуса Жандармовъ, кои, по роду своей службы, обладаютъ свѣдѣніями, имѣющими, по большей части, весьма важное значеніе для раскрытія преступленій.

При этомъ было обращено вниманіе на то, что участіе чиновъ Корпуса Жандармовъ, особенно важно въ дѣлахъ о

государственныхъ преступленіяхъ, обнаруженіе которыхъ составляетъ и главное ихъ назначеніе. Но такъ какъ судебные уставы 1864 года не установили относительно дѣятельности чиновъ Корпуса Жандармовъ по изслѣдованію государственныхъ преступленій никакихъ правилъ, почему дѣйствія ихъ недостаточно связаны съ дѣятельностью органовъ обвинительной и судебной власти, то представилась необходимость опредѣлить въ законѣ, какъ порядокъ дѣйствій чиновъ Корпуса Жандармовъ по этому предмету, такъ и отношенія ихъ къ прокурорскому надзору.

При опредѣленіи условій для совокупности дѣятельности чиновъ Корпуса Жандармовъ и обвинительной власти признано необходимыхъ, въ виду спеціальнаго назначенія и малочисленности Корпуса, правила дѣйствій Жандармскихъ чиновъ раздѣлить на три отдѣла:

1) О дѣйствіяхъ чиновъ Губернскихъ Жандармскихъ Управленій съ дополнительнымъ штатомъ и чиновъ Уѣздныхъ Жандармскихъ Управленій по изслѣдованію общихъ преступленій.

2) О дѣятельности чиновъ Жандармскихъ Полицейскихъ Управленій желѣзныхъ дорогъ *).

и 3) О производствѣ дознаній по дѣламъ о государственныхъ преступленіяхъ.

Въ 1-мъ случаѣ дѣйствія Жандармскихъ чиновъ ограничены: а) сообщеніемъ прокурорскому надзору и полиціи о всякомъ замѣченномъ ими происшествіи, заключающемъ въ себѣ признаки преступленія и проступка, подсуднаго общимъ судебнымъ установленіямъ; б) принятіемъ мѣръ къ предупрежденію уничтоженія слѣдовъ преступленія и пресѣченія подозрѣваемому способовъ уклоняться отъ слѣдствія, при небытности на мѣстѣ преступленія полиціи и в) производствомъ дознаній, на правахъ полиціи, въ случаяхъ, когда эта обязанность будетъ возложена на нихъ прокуроскимъ надзоромъ по особенно важнымъ дѣламъ.

Затѣмъ, Жандармскимъ Полицейскимъ Управленіямъ желѣзныхъ дорогъ предоставлена преимущественная дѣятельность въ преслѣдованіи преступныхъ дѣяній, такъ какъ эти Управ-

*) Эти правила въ настоящемъ Сводѣ не помѣщены, какъ неотносящіяся до чиновъ Губернскихъ Жандармскихъ Управленій.

ленія вполнѣ и всецѣло замѣнятъ собою по линіямъ желѣзныхъ дорогъ и на ихъ станціяхъ общую полицію, оставляя за этою послѣднею значеніе только содѣйствующаго органа, точно такъ, какъ и чины дополнительнаго штата Губернскихъ Жандармскихъ Управленій должны являться пособниками общей полиціи по преслѣдованію общихъ преступленій.

Наконецъ, въ послѣднемъ отдѣлѣ, на Жандармовъ возлагается прямая обязанность производства дознаній, подъ наблюденіемъ, на общемъ основаніи, лицъ прокурорскаго надзора и съ правомъ производить: осмотры, освидѣтельствованія, обыски съ опечатаніемъ бумагъ, выемки и распросы.

Право начинать эти дознанія предоставляется чинамъ Корпуса Жандармовъ какъ по предложенію прокурора, такъ и непосредственно.

Объясненныя правила новыхъ условій дѣятельности чиновъ Корпуса Жандармовъ, въ настоящее время *), Высочайше утверждены законодательнымъ порядкомъ и должны быть приведены въ дѣйствіе.

Такимъ образомъ, постепенное стремленіе чиновъ Корпуса Жандармовъ — огласить ихъ служебную дѣятельность — мнѣ неоднократно заявленную, настоящими законоположеніями вполнѣ достигается и нѣтъ никакого сомнѣнія, что независимо существенной пользы въ дѣлѣ открытія и преслѣдованія важныхъ преступленій, новое законодательство измѣняетъ къ лучшему и самое положеніе Корпуса Жандармовъ.

Обнародованіе закона, ясно опредѣляющаго обязанности, кругъ дѣятельности и степень отвѣтственности каждаго изъ Жандармскихъ органовъ, укажетъ всѣмъ благую цѣль учрежденія Корпуса и совершенно устранитъ тѣ неудобства, которыя, до настоящаго времени, неблагопріятно вліяли на общественное положеніе Жандармскихъ чиновъ и были слѣдствіемъ неопредѣленности и таинственности ихъ служебнаго назначенія. По этому воля Государя, поставившая новую дѣятельность Жандармовъ въ непосредственную связь съ дѣйствіями судебнаго вѣдомства, при условіяхъ строгой законности и полной гласности, даетъ Корпусу Жандармовъ то высокое положеніе, котораго онъ не могъ бы достигнуть оглашеніемъ Жан-

---

*) Эти правила Высочайше утверждены 19 Мая 1871 года.

дармской инструкціи въ томъ видѣ какъ она была выработана въ 1866 году *).

Но законъ, предоставляя Жандармскимъ чинамъ, при производствѣ дознаній и слѣдственныхъ дѣйствій, пользоваться всѣми правами общей полиціи, а въ нѣкоторыхъ случаяхъ и замѣнять Судебныхъ Слѣдователей и даже чиновъ Судебныхъ палатъ, (ст. 1039 Устав. Уголовн. Судопр.), вмѣстѣ съ тѣмъ, возлагаетъ на нихъ и соразмѣрную этимъ правиламъ отвѣтственность.

Дабы устранить отъ чиновъ Корпуса Жандармовъ, при новомъ порядкѣ ихъ дѣйствій, возможность упущеній, причиною которыхъ можетъ быть, въ первое время, ихъ неопытность въ юридическихъ дѣлахъ, я призналъ необходимымъ дать прилагаемыя при этомъ подробныя разъясненія новыхъ статей закона, съ тою цѣлью, чтобы наивозможно опредѣлительнѣе указать подвѣдомственнымъ мнѣ чинамъ какъ ихъ новыя обязанности, такъ и отвѣтственность за неудовлетворительное исполненіе этихъ обязанностей.

Я позволю себѣ надѣяться, что руководствуясь закономъ, прилагаемымъ разъясненіемъ, необходимыми юридическими знаніями, легко пріобрѣтаемыми, и должнымъ усердіемъ, чины ввѣреннаго мнѣ Корпуса своею дѣятельностью принесутъ ожидаемую пользу и вполнѣ оправдаютъ вновь оказываемое имъ довѣріе Его Величества, тѣмъ болѣе, что новый законъ придаетъ и новую силу къ преслѣдованію всякихъ злоумышленій, клонящихся къ нарушенію общественнаго порядка и Государственнаго благоустройства. Но сила эта можетъ быть усвоена только тѣми изъ исполнителей, которые съумѣютъ всесторонне обнимать каждое возникающее дѣло, быстро изыскивать мѣры къ его раскрытію, предоставляемыя имъ закономъ, и для того имъ надлежитъ подробно изучить свои права и обязанности, ибо, въ противномъ случаѣ, всякое незнаніе своихъ правъ порождаетъ робость, положительно вредную службѣ и совершенно несвойственную лицу, облеченному полномочіями Правительства.

---

*) Инструкція 1866 года была Высочайше утверждена для жандармскихъ чиновъ, находившихся въ бывшемъ Царствѣ Польскомъ. Въ 1867 году тождественная по содержанію инструкція была утверждена Шефомъ Жандармовъ Графомъ Шуваловымъ для Жандармскихъ чиновъ внутреннихъ губерній Россіи. Затѣмъ въ 1875 году послѣдняя инструкція была изъята изъ обращенія циркуляромъ штаба за № 22, такъ какъ Циркуляръ Шефа Жанд. 1875 г № 17 данъ въ отмѣну этой инструкціи.

При этомъ считаю нужнымъ обратить особенное вниманіе чиновъ ввѣреннаго мнѣ Корпуса на раскрытіе и преслѣдованіе особенно вредныхъ и пагубныхъ ученій, проявляющихся въ нѣкоторыхъ Государствахъ Западной Европы и клонящихся къ низверженію коренныхъ основъ Государственной, общественной и семейной жизни.

Попытки къ распространенію этихъ ученій проявлялись и въ нашемъ отечествѣ, но встрѣченныя дружнымъ отпоромъ правительства и народа, не могли пріобрѣсти прочной почвы; тѣмъ не менѣе, ученія эти могли оставить слѣдъ свой въ умахъ недоучившейся молодежи, изъ которой, къ несчастію, и увлекли нѣсколько жертвъ.

По этому, я настоятельно требую, чтобы чины Корпуса Жандармовъ глубоко прониклись безусловною необходимостью строгаго преслѣдованія подобныхъ увлеченій и употребляли всѣ зависящія мѣры, предоставленныя имъ новымъ закономъ, для изобличенія виновныхъ передъ судомъ, или, по меньшей мѣрѣ, для предотвращенія ихъ вреднаго вліянія на общество.

ОТДѢЛЪ 2.

О порядкѣ дѣйствій чиновъ Губернскихъ Жандармскихъ управленій по изслѣдованію общихъ преступленій.

Изъ Устава Уголовнаго Судопроизводства *).

Ст. 261[1]. Всѣ чины дополнительнаго штата Губернскихъ Жандармскихъ Управленій, а также чины Уѣздныхъ Жандармскихъ Управленій, сообщаютъ мѣстному Прокурорскому надзору и Полиціи о всякомъ замѣченномъ ими происшествіи, заключающемъ въ себѣ признаки преступленія или проступка, подсуднаго общимъ судебнымъ установленіямъ.

Ст. 261[2]. Въ случаѣ, если до прибытія полиціи, слѣды преступленія могутъ уничтожитсья или подозрѣваемый скрыться, чины сіи должны принять мѣры необходимыя для того, что-бы предупредить уничтоженіе слѣдовъ преступленія и пресѣчь подозрѣваемому способъ уклоняться отъ слѣдствія.

Ст. 261[3]. Прокурорамъ и ихъ товарищамъ предоставляется возлагать на чиновъ дополнительнаго штата Губернскихъ Жандармскихъ Управленій и чиновъ Уѣздныхъ Жандармскихъ Управленій производство дознаній о преступленіяхъ въ тѣхъ

---

*) Высочайше утвержденныя 19 Мая 1871 года правила дѣятельности жандармскихъ чиновъ по изслѣдованію преступленій, при изданіи въ 1883 году Судебныхъ Уставовъ Императора Александра II, помѣщены въ Уставъ Уголовнаго Судопроизводства подъ ст.ст. 53[1], 261[1]—[12], 488[1]—[5], 1035[1]—[11], каковыя законоположенія и приведены въ настоящемъ Сводѣ.

особыхъ случаяхъ, когда это упомянутыми лицами прокурорскаго надзора признано будетъ необходимымъ.

Ст. 261[1]. Предложенія лицъ прокурорскаго надзора о производствѣ дознанія обращаются къ Начальникамъ Губернскихъ Жандармскихъ Управленій и Помощникамъ ихъ и могутъ быть словесныя или письменныя.

Примѣчаніе. При совершенной невозможности выполнить требованіе лица прокурорскаго надзора о производствѣ дознанія, по случаю болѣзни, командировки, перевода или другаго порученія своего Начальства, Начальникъ Губернскаго Жандармскаго Управленія, или его Помощникъ, немедленно увѣдомляетъ письменно о томъ лицо, отъ коего поступило требованіе, о чемъ въ тоже время доносить своему Начальству, съ объясненіемъ причинъ неисполненія.

Ст. 261[5]. При производствѣ дознаній, Жандармскіе чины руководствуются правиломъ, изложеннымъ въ статьѣ 254 Уст. Угол. Суд. *).

Ст. 261[6]. Въ случаѣ недоумѣнія по исполненію порученія даннаго лицомъ Прокурорскаго надзора, чины Жандармскаго Корпуса испрашиваютъ отъ него непосредственно разрѣшенія.

Ст. 261[7]. Произведенныя чинами Корпуса Жандармовъ дознанія передаются тѣмъ лицамъ прокурорскаго надзора, отъ коихъ послѣдовало требованіе о производствѣ дознанія.

Ст. 261[8]. Лица прокурорскаго надзора имѣютъ право требовать дополненія, согласно ихъ указаніямъ, произведенныхъ чинами Корпуса Жандармовъ дознаній.

Ст. 488[1]. О всякомъ замѣченномъ упущеніи или неправильномъ дѣйствіи со стороны чиновъ дополнительнаго штата Губерн. Жанд. Управл. и чиновъ Уѣзд. Жанд. Управ. по обнаруженію ими преступленій лицо прокурорскаго надзора имѣетъ право сообщить непосредственному начальству виновнаго, которое обязано увѣдомить прокурора о послѣдствіяхъ его сообщенія.

Ст. 488[2]. Прокуроръ можетъ, если признаетъ, что виновный неправильно освобожденъ отъ взысканія или же подверг-

---

*) Согласно Указа Прав. Сената 14 Декабря 1893 г. за № 18954, чины Отдѣльнаго Корпуса Жандармовъ должны при производствѣ дознаній по общимъ преступленіямъ руководствоваться Инструкціей Прокурора Судебной Палаты. (Изъ дѣлъ Штаба Отд. Корп. Жанд.).

нутъ не соотвѣтствующему мѣрѣ вины его взысканію, представить о томъ Прокурору Судебной Палаты, который входитъ по сему предмету въ сношеніе съ начальникомъ Штаба Корпуса Жандармовъ; въ случаѣ же недостаточности распоряженія сего послѣдняго, Прокуроръ Палаты представляетъ о семъ Министру Юстиціи для дальнѣйшаго соглашенія съ Министромъ Внутреннихъ Дѣлъ.

Разъясненія къ вышеприведеннымъ законоположеніямъ, опредѣляющимъ права и обязанности чиновъ Жандармскихъ управленій по обнаруженію и изслѣдованію общихъ преступленій и проступковъ.

(Объявлены при Циркулярѣ Шефа Жандармовъ 1871 г. № 18).

Къ ст. 261[1] Уст. Уг. Суд. Обязанность, возлагаемая этою статьею на чиновъ Жандармскихъ Управленій не есть въ сущности обязанность совершенно новая. Мѣстные чины Жандармскихъ Управленій и прежде, въ силу своего настоящаго призванія, не должны были оставаться равнодушными зрителями различнаго рода преступленій и проступковъ, совершающихся, такъ сказать, передъ ихъ глазами; они обязаны были доводить о всемъ ими замѣченномъ до свѣдѣнія своего ближайшаго начальства. Но такъ какъ законъ 20 Ноября 1864 г. установилъ для преслѣдованія преступленій особый, спеціальный органъ судебной власти—Прокуратуру, предоставивъ ей въ содѣйствіе чиновъ общей Полиціи и такъ какъ съ другой стороны опытъ показалъ, что неуспѣхъ своевременнаго обнаруженія преступленій зависитъ часто отъ малочисленности полицейскихъ дѣятелей, помогающихъ Прокурорскому надзору, то признано необходимымъ увеличить число этихъ вспомогательныхъ полицейскихъ органовъ предоставленіемъ Прокурорскому надзору содѣйствія и со стороны чиновъ Жандармскихъ Управленій, обязавъ этихъ послѣднихъ сообщать ему о всякомъ происшествіи съ признаками преступленія или проступка. Вмѣстѣ съ тѣмъ законъ не могъ не принять во вниманіе, что и личный составъ дополнительнаго штата Жандармскихъ Управленій по своей численности, не въ состояніи принять на себя всѣхъ обязанностей общей Полиціи по обнаруженію пре-

ступленій и потому постановилъ, что чины Жандармскихъ Управленій лишь сообщаютъ Прокурору и Полиціи о замѣченныхъ ими преступленіяхъ, предоставляя все той же общей Полиціи дѣйствовать въ дальнѣйшемъ обнаруженіи преступнаго дѣянія.

И такъ статья эта связываетъ отнынѣ чиновъ Жандармскаго Корпуса съ Судебнымъ органомъ, преслѣдующимъ преступленія — именно съ Прокурорскимъ надзоромъ, которому они помогаютъ въ раскрытіи преступныхъ дѣяній въ качествѣ судебной Полиціи. Статья эта, какъ не трудно замѣтить, совмѣщаетъ въ себѣ главнымъ образомъ два существенныхъ условія: во 1-хъ, чтобы происшествіе, замѣченное чиномъ Жандармскаго Управленія или дошедшее до его свѣдѣнія, непремѣнно имѣло признаки преступленія или проступка и во 2-хъ, чтобы это преступленіе или проступокъ подсудны были общимъ судебнымъ установленіямъ, т. е. Окружнымъ Судамъ, Судебной Палатѣ, а не Мировымъ судебнымъ учрежденіямъ. Для правильнаго и сознательнаго примѣненія этой статьи слѣдуетъ имѣть въ виду, что не всякое происшествіе есть уже непремѣнно преступленіе или проступокъ, такъ напр. убіеніе громовымъ ударомъ человѣка, разорваніе неграмотнымъ лицомъ случайно попавшагося къ нему денежнаго документа, принадлежащаго другому лицу и т. п. будутъ происшествіями, но безъ признаковъ преступленія и потому, если бы все это произошло и на глазахъ чина Жандармскаго Управленія, онъ не обязанъ сообщать о томъ ни Прокурору, ни Полиціи; далѣе, похищеніе, напр. на глазахъ жандарма, хлѣба съ ларя на рынкѣ или раскладываніе огня въ близкомъ растояніи отъ строеній, огородовъ и т. п., хотя и будутъ уже преступленіемъ и проступкомъ, но такими, которые подлежатъ сужденію мироваго судьи, - слѣдовательно и въ этихъ случаяхъ чины Жандармскаго Управленія не обязаны сообщать о нихъ Прокурору и Полиціи. Само собою разумѣется, что при отсутствіи полиціи, жандармскій чинъ но долженъ и въ подобныхъ случаяхъ отказывать частному лицу въ содѣйствіи къ задержанію похитителя или оставаться покойнымъ зрителемъ распространенія огня въ опасномъ мѣстѣ, но совершивъ то, на что въ каждомъ такомъ случаѣ указываетъ здравый смыслъ, онъ дальше дѣйствовать уже не обязанъ, предоставляя принятіе дальнѣйшихъ мѣръ Полиціи.

Такимъ образомъ точный смыслъ этой статьи касается именно тѣхъ случаевъ, когда жандармскій чинъ замѣчаетъ происшествіе съ большимъ преступнымъ характеромъ чѣмъ тѣ, на которые указано выше; если напр. онъ видитъ или узнаетъ, что совершены: убійство человѣка человѣкомъ же, поджогъ, кража съ разломаніемъ замковъ или крыши и т. п. преступленія, которыя всѣ подсудны Окружному Суду, (т. е. общимъ судебнымъ установленіямъ), то жандармскій чинъ *обязанъ* сообщить объ этомъ одновременно и, *въ скорѣйшемъ по возможности времени*, ближайшему лицу Прокурорскаго надзора и Полиціи. Необходимо замѣтить здѣсь, что обязанность, возлагаемая на чиновъ дополнительнаго штата Жандармскихъ Управленій этою статьею соотвѣтствуетъ такой же обязанности общей Позиціи, возлагаемой на нее 250 ст. Уст. Уг. Судопр.; но по этому послѣднему закону Полиція обязана сообщить Прокурору и Судебному слѣдователю о преступленіи никакъ *не позже сутокъ*, по полученіи о немъ свѣдѣній; возложить подобную срочную обязанность и на чиновъ дополнительнаго штата Жандармскихъ Управленій не признано возможнымъ, какъ вслѣдствіе малочисленности ихъ личнаго состава, такъ еще и потому, что этою статьею не предоставляется жандармскимъ чинамъ собственно никакой дѣятельности—простое сообщеніе о преступленіи и болѣе ничего. Поэтому въ настоящемъ разъясненіи и упоминается лишь о сообщеніи «*въ скорѣйшемъ по возможности времени*», но чины Жандармскихъ Управленій должны однако-жъ помнить, что необязательность для нихъ суточнаго срока въ сообщеніи Прокурору и Полиціи о преступленіи не можетъ оправдывать медленности ихъ въ исполненіи этой обязанности; какъ скоро есть возможность сообщить *немедленно*, они должны это сдѣлать подъ опасеніемъ взысканія въ противномъ случаѣ со стороны своего начальства. Форма такихъ сообщеній примѣрно указывается въ Приложеніи № 24 къ этой инструкціи подъ лит. А.

Примѣчаніе. Такъ какъ отъ нижнихъ жандармскихъ чиновъ, въ особенности на первое время, трудно ожидать безошибочнаго взгляда на тѣ оттѣнки и различія, по коимъ одни преступленія и проступки являются подсудными общимъ судебнымъ мѣстамъ, а другіе мировымъ учрежденіямъ, то гг. Начальники Жандармскихъ Управленій и ихъ Помощники обязываются давать въ этомъ

отношеніи нижнимъ чинамъ надлежащія объясненія, сообразуясь въ свою очередь съ 33 и 200 ст. Уст. Угол. Суд., а также съ Улож. о Наказ. и съ Уст. о Наказ. налагаемыхъ Мировыми Судьями. Существеннымъ пособіемъ въ этомъ отношеніи для Начальства Жандармскихъ Управленій могутъ служить тѣ наглядныя таблицы, исчисляющія преступленія, подсудныя Окружному Суду и Мировымъ учрежденіямъ, которыя въ нѣкоторыхъ судебныхъ округахъ даны Прокурорскимъ надзоромъ въ руководство общей Полиціи и для этого гг. Начальникамъ Губернскихъ и Уѣздныхъ Жандарскихъ Управленій слѣдуетъ обратиться къ мѣстному Прокурорскому надзору, прося сообщить и имъ экземпляры означенныхъ таблицъ.

Къ статьѣ 261[2] ус. уг. суд. Эта статья расширяетъ дѣятельность чиновъ Жандармскихъ Управленій до извѣстныхъ предѣловъ. Законъ сознаетъ, что въ разнообразныхъ проявленіяхъ жизни могутъ быть такіе случаи, когда ограничивать жандармскаго чина простою обязанностью, только извѣщать, какъ сказано въ предъидущей статьѣ, Прокурора и Полицію о происшествіи съ видимыми признаками преступленія было бы крайне не практично и вредно для дѣла и потому въ этой статьѣ законъ указываетъ на возможность такихъ случаевъ, когда чины Жандармскихъ Управленій обязаны будутъ не только сообщить о преступленіяхъ, но и сами предпринимать нѣкоторыя необходимыя дѣйствія. Практическій смыслъ этой статьи очевиденъ: если чинъ Жандармскаго Управленія, замѣтивъ, что поджигатель, зажегшій въ виду его домъ или иное строеніе, или что похититель, только что взломавшій лавку или другое помѣщеніе, побѣжалъ отъ мѣста совершенія преступленія, то безъ сомнѣнія обязанность этого чина заключается здѣсь прежде всего въ пресѣченіи преступнику возможности бѣжать, т. е. въ задержаніи его и потомъ уже въ сообщеніи обо всѣмъ видѣнномъ Прокурору и Полиціи; равнымъ образомъ, если въ глазахъ жандармскаго чина по дорогѣ къ дому напр., гдѣ только что совершено убійство, окажутся слѣды крови, могущіе тотчасъ уничтожиться, напр., на пескѣ или на снѣгу, или до свѣдѣнія его дойдетъ, что въ комнатѣ, гдѣ означенное преступленіе совершено, замываютъ полъ и бѣлье, на которыхъ остались слѣды крови, то онъ обязанъ тотчасъ же принять мѣры къ сохраненію этихъ слѣдовъ отъ

уничтоженія, т. е. показавъ ихъ постороннимъ людямъ, приставить къ мѣсту нахожденія слѣдовъ стражу или запереть упомянутую комнату и приказать никого не допускать туда до прибытія Прокурора или Полиціи, которымъ между тѣмъ долженъ дать знать немедленно. Но при всемъ этомъ чины Жандармскихъ Управленій должны постоянно имѣть въ виду, что даже и вышеуказанныя, требуемыя безотлагательною надобностью дѣйствія или распоряженія они, по точному смыслу этой статьи, имѣютъ право предпринимать только тогда, когда на мѣстѣ не случилось полицейскаго чиновника; если же таковой присутствуетъ, то жандармскій чинъ не вправѣ приступить ни къ какимъ дѣйствіямъ; на этомъ же основаніи и все то, что имъ уже сдѣлано, въ случаѣ прибытія Полиціи, онъ обязанъ передать сей послѣдней, хотя бы дѣйствія были еще и не окончены. Такимъ образомъ указанное выше задержаніе преступника и распоряженіе о сохраненіи въ нетронутомъ видѣ слѣдовъ крови до чина Жандармскаго Управленія относиться не могутъ, какъ скоро тутъ же находится и полицейскій чиновникъ. Образцы формъ, по которымъ чины Жандармскаго Управленія должны будутъ извѣщать Прокурора и Полицію въ случаяхъ, означенныхъ въ этой статьѣ, приложены при семъ подъ лит Б. Приложеніе № 24.

Къ статьѣ 261[3] уст. уг. суд. Постановленіе этой статьи есть необходимое послѣдствіе правилъ, въ предъидущихъ статьяхъ изложенныхъ. Существенный смыслъ первыхъ двухъ статей состоитъ именно въ томъ, что чины дополнительнаго штата Жандармскихъ Управленій послѣ главной своей обязанности—сообщить Прокурору и Полиціи о замѣченныхъ ими преступленіяхъ — приступаютъ къ дѣятельности, указанной въ 261[1] статьѣ лишъ тогда, когда нѣтъ на мѣстѣ Полиціи; другими словами они, эти чины, по духу закону, суть не болѣе какъ органы, содѣйствующіе Прокурору и Общей Полиціи въ принятія самыхъ первыхъ мѣръ къ обнаруженію преступленій. Понятно, чтъ въ виду такого значенія чиновъ дополнительнаго штата Жандармскихъ Управленій они и не имѣютъ по закону права самостоятельно начинать или продолжать (если по ст. 261[2] уже совершены нѣкоторыя дѣйствія) дознаній о преступленіяхъ, а не иначе могутъ производить таковыя какъ по предложеніямъ лицъ Прокурорскаго надзора. Затѣмъ, очевидно, что коль скоро такое предложеніе послѣдовало, чинъ

Жандармскаго Управленія, которому поручено дознаніе, уже не стѣсняется пребываніемъ общей Полиціи въ томъ мѣстѣ, гдѣ нужно производить дознаніе и дѣйствуетъ вполнѣ самостоятельно.

Къ статьѣ 261[4] уст. уг. суд. Установляя порядокъ, въ которомъ должны будутъ доходить до тѣхъ или другихъ чиновъ Жандармскихъ Управленій предложенія Прокурорскаго надзора о производствѣ дознаній, статья эта имѣетъ въ виду сохранить ненарушимость той внутренней дисциплины въ Жандармскихъ Управленіяхъ, которая есть необходимое условіе ихъ военной организаціи. Только ближайшее начальство жандармскаго чина въ состояніи знать хорошо кому именно изъ подчиненныхъ слѣдуетъ поручить производство требуемаго Прокуроромъ дознанія и кто въ данную минуту не обязанъ какимъ либо другимъ служебнымъ порученіемъ. Прямой выводъ слѣдовательно изъ содержанія это статьи будетъ состоять въ томъ что еслибы Прокуроръ или его Товарищъ обратились непосредственно къ низшему жандармскому чину, прося его дознать что либо, то этотъ чинъ не обязанъ подчиняться такому требованію, а долженъ ожидать приказанія по этому предмету отъ своего начальства.

Для того чтобы оградить личный составъ Жандармскихъ Управленій, крайне ограниченный по своей численности, отъ слишкомъ большаго наплыва судебныхъ занятій, могущихъ затруднить для этихъ чиновъ успѣшное исполненіе Прокурорскихъ требованій, постановлено примѣчаніе, которое даетъ возможность начальству Жандармскихъ Управленій отстранять иногда требованіе Прокурора о производствѣ жандармскимъ чиномъ дознанія и такимъ образомъ позволяетъ Жандармскимъ Управленіямъ занимать своихъ чиновъ преимущественно дознаніями по важнымъ преступленіямъ, требующимъ энергическаго содѣйствія прокурорскому надзору въ ихъ раскрытіи. Но при этомъ начальство Жандармскихъ Управленій должно помнить, что отказъ Прокурорскому надзору въ означенномъ содѣйствіи по раскрытію преступленій можетъ имѣть мѣсто лишь въ крайнихъ, дѣйствительно уважительныхъ случаяхъ, которые и указаны въ примѣчаніи; было бы желательно, чтобы это право отказывать обвинительной власти въ ея законномъ требованіи, предоставленное Жандармскимъ Управленіямъ единственно въ видахъ огражденія ихъ чиновъ отъ

излишества занятій, не обратилось на практикѣ въ постоянное правило, которое бы убѣдило высшее начальство Корпуса Жандармовъ въ непростительномъ равнодушіи его подчиненныхъ къ новому закону. Что касается до способа увѣдомленія Прокурора въ случаѣ невозможности исполнить его предложеніе, то очевидно, что выраженіе, употребленное въ означенномъ примѣчаніи «*съ объясненіемъ причинъ*», относится только къ донесеніямъ начальству, но не къ увѣдомленію Прокурора, котораго достаточно извѣстить, что къ производству дознанія жандармскій чинъ не можетъ приступить напр. въ слѣдствіе даннаго ему начальствомъ прежде особаго порученія, не объясняя какого именно; начальству же объяснить подробно.

Очевидно при этомъ, что сообщать лицу Прокурорскаго надзора о невозможности порученія въ данномъ случаѣ дознанія жандармскому чину, начальство обязано немедленно, такъ какъ позднее извѣщеніе Прокурора, имѣющаго всегда возможность возложить то же порученіе на общую Полицію, было бы очень часто лишеніемъ его этого средства вовремя, и слѣдовательно вредомъ для самаго дѣла. Вмѣстѣ съ тѣмъ желательно было бы, чтобы г.г. Начальники Губернскихъ и Уѣздныхъ Жандармскихъ Управленій усвоили себѣ тотъ истинно вѣрный взглядъ на существо новыхъ отношеній своихъ къ обвинительной власти, по которому главнѣйшею цѣлью совмѣстныхъ ихъ стремленій должна быть прежде всего польза дѣла, а не та или другая форма ихъ сношеній и вообще внѣшнія преимущества того или другаго служебнаго положенія. Коль скоро важность происшествія и необходимость быстрыхъ мѣропріятій требуетъ взаимныхъ объясненій съ обвинительною властью, то безъ всякаго сомнѣнія г.г. Начальники Жандармскихъ Управленій и ихъ Помощники не остановятся предъ личнымъ посѣщеніемъ лица Прокурорскаго надзора, хотя бы это лицо было и ниже по служебному положенію, для необходимыхъ разъясненій. Словомъ не размноженіе бумажной переписки, а всевозможное упрощеніе способовъ сношеній съ Прокурорскимъ надзоромъ должно сдѣлаться главнымъ стремленіемъ чиновъ Корпуса Жандармовъ.

Примѣчаніе. Очевидно, что упоминаемое право лицъ Прокурорскаго надзора давать не только письменныя, но и словесныя предложенія о дознаніи предоставлено имъ

только въ видахъ крайней спѣшности дѣла и потому Главное Начальство Корпуса Жандармовъ вошло съ г. Министромъ Юстиціи въ соглашеніе, чтобы лицамъ Прокурорскаго надзора дано было надлежащее по этому предмету разъясненіе, въ силу котораго лица Прокурорскаго надзора будутъ пользоваться правомъ словесныхъ предложеній только въ исключительныхъ случаяхъ. Но и затѣмъ Прокурорамъ будетъ предписано, по мѣрѣ возможности, послѣ словесныхъ предложеній подтверждать ихъ повтореніемъ того же въ письменной формѣ.

Къ статьѣ 262[5] Уст. Уг. Суд. Эта статья опредѣляетъ въ чемъ должны состоять тѣ дѣйствія чиновъ Жандармскихъ Управленій, изъ которыхъ образуется упомянутое дознаніе. Ошибочно было бы думать, что получивъ предложеніе лица Прокурорскаго надзора о производствѣ дознаній, чины Жандармскихъ Управленій получаютъ уже вмѣстѣ съ тѣмъ и право начать по этому поводу оффиціальныя сношенія съ разными должностными лицами или требовать къ себѣ частныхъ лицъ для допросовъ, записывать эти допросы въ особые протоколы и т. д. Напротивъ смыслъ этой статьи и направленъ именно къ тому, чтобы предупредить всякія явныя и письменныя распоряженія лицъ, производящихъ дознанія. Требованія закона (ст. 254 Уст. Угол. Суд.) въ этомъ случаѣ очевидно основаны на слѣдующихъ соображеніяхъ: не всегда то, что кажется преступнымъ на первый взглядъ, имѣетъ такой же характеръ и впослѣдствіи, когда всѣ свѣдѣнія о происшествіи будутъ собраны вмѣстѣ; или не всегда тотъ есть истинный виновникъ преступленія на кого заявлено подозрѣніе въ первый моментъ обнаруженія преступленія. Нужно слѣдовательно нѣкоторое время, чтобы провѣрить первоначальныя свѣдѣнія и только по убѣжденіи въ достовѣрности ихъ приступить къ дѣйствіямъ рѣшительнымъ и формальнымъ. Очевидно, что подобная повѣрка гораздо удобнѣе можетъ быть сдѣлана путемъ негласнаго наблюденія, словесныхъ распросовъ и розысковъ, чѣмъ открытыми оффиціальными сношеніями. Представляется напр. необходимымъ произвести дознаніе о томъ, кѣмъ именно изъ такой то конторы похищены деньги; лицу, производящему дознаніе ближе всего разузнать сначала каковъ самъ хозяинъ конторы, не скрылъ ли онъ денегъ изъ разсчета объявить себя несчастнымъ, несостоятельнымъ должникомъ,

затѣмъ собрать свѣдѣнія о лицахъ, служащихъ въ конторѣ, прослѣдить не началъ ли кто либо изъ нихъ послѣ кражи неумѣренно сорить деньгами и т. п. свѣдѣнія, которыя всѣ несравненно удобнѣе собирать, не оглашая своихъ дѣйствій, Когда же всѣ эти свѣдѣнія будутъ собраны, то лицо, производящее дознаніе, безъ сомнѣнія, не только можетъ, но и долженъ записать ихъ связно на бумагу, которую затѣмъ въ видѣ оконченнаго дознанія и препроводить, какъ указывается ниже, по принадлежности. Впрочемъ письменная форма передачи Прокурорскому лицу свѣдѣній, добытыхъ дознаніемъ, не есть обязательная и въ особенности нижніе чины Жандармскихъ Управленій могутъ передавать ихъ Прокурорамъ и въ видѣ словесныхъ объясненій. Образецъ письменнаго сообщенія дознанія приложенъ при семъ подъ лит. В. Приложеніе № 24.

Къ статьѣ 261[6] Уст. Уг. Суд. Правило въ этой статьѣ изложенное, находится повидимому въ противорѣчіи съ принципомъ, охраняемымъ 261[4] статьею: тогда какъ лица Прокурорскаго надзора могутъ сноситься съ чинами Жандармскихъ Управленій не иначе какъ чрезъ начальство сихъ послѣднихъ, чины Жандармскаго Корпуса въ силу этой статьи могутъ обращаться къ Прокурору непосредственно. Но это только кажущееся противорѣчіе. Порядокъ, установленный 261[1] статьею, имѣетъ между прочимъ въ виду поставить начальство Жандармскихъ Управленій въ такое положеніе по отношенію къ судебнымъ занятіямъ ихъ подчиненныхъ, чтобы оно каждый разъ само назначало лучшихъ людей для исполненія судебныхъ порученій и такимъ образомъ знало бы о чемъ и кто именно изъ чиновъ ввѣреннаго ему Управленія производитъ дознаніе; но коль скоро дознаніе это находится уже въ рукахъ избраннаго начальствомъ же жандармскаго чина, дальнѣйшія сношенія сего послѣдняго уже не могутъ ослаблять дисциплинарныхъ отношеній его къ своему ближайшему начальству, которое всегда имѣетъ возможность слѣдить за его дѣйствіями. Кромѣ того правило этой статьи вызывается еща и практическою необходимостію: приступивъ къ дознанію жандармскій чинъ можетъ встрѣтиться съ затрудненіемъ, которое необходимо разрѣшить безотлагательно; обращеніе въ этомъ случаѣ къ Прокурору черезъ начальство часто повлекло бы за собою неисправимыя послѣдствія отъ замедленія, съ которымъ

сопряжено было бы полученіе разъясненія отъ Прокурора, въ особенности когда послѣдній, какъ это часто можетъ случиться, самъ присутствуетъ при дознаніи. По этому законъ и разрѣшаетъ чинамъ, производящимъ уже дознаніе, въ случаѣ встрѣченнаго ими недоумѣнія обращаться къ лицу Прокурорскаго надзора, предложившему дознаніе, за разъясненіями. Недоумѣнія конечно могутъ встрѣтиться весьма разнообразныя: Прокуроромъ поручено напр. дознать одинъ или два топора имѣются у такого-то крестьянина, обвиняемаго въ убійствѣ, Жандармскій чинъ, производящій дознаніе, убѣдился, что при скрытности образа жизни и вообще обстановки означеннаго крестьянина нельзя ничего дознать по этому предмету и потому спрашиваетъ Прокурора можетъ ли онъ войти въ домъ крестьянина и обыскать оный и т. п.

Такого же рода затрудненія или недоумѣнія чины Жандармскихъ Управленій могутъ встрѣтить и при исполненіи тѣхъ предложеній лицъ Прокурорскаго надзора, о которыхъ говорится въ ст. 261[6], т. е. когда Прокуромъ требуется дополненіе дознанія; по сему настоящее разъясненіе слѣдуетъ имѣть въ виду и при примѣненіи 261[8]. ст. т. е. другими словами и въ этомъ случаѣ слѣдуетъ обращаться за разъясненіемъ недоумѣній прямо къ Прокурору, отъ котораго послѣдовало порученіе. Образецъ формы подобныхъ сношеній съ Прокуроромъ, если онѣ письменныя, приложенъ при семъ подъ лит. Г. Приложеніе № 24.

Къ статьѣ 261[7] уст. уг. суд. Буквальный смыслъ этой статьи тотъ, чтобы оконченное дознаніе передано было не вообще лицу Прокурорскаго надзора, а именно тому, который требовалъ производства дознанія. Въ практическомъ примѣненіи этой статьи могло бы встрѣтиться сомнѣніе относительно того кто же именно передаетъ лицу Прокурорскаго надзора произведенное дознаніе - тотъ ли чинъ Жандармскаго Управленія, который произвелъ дознаніе, или такая передача должна совершаться черезъ начальство. Но въ виду того, что соображенія, по которымъ признано излишнимъ обращаться къ Прокурору черезъ начальство за разъясненіемъ недоумѣній по ст. 261[6], имѣютъ всю силу и въ настоящемъ случаѣ, такъ какъ начальство жандармскихъ чиновъ можетъ всегда отъ нихъ же потомъ освѣдомиться о содержаніи произведеннаго дознанія, а съ другой стороны въ виду того, что самое выраженіе

«*передаются ими*», какъ сказано въ 261[7] статьѣ, указываетъ на непосредственную передачу Прокурору дознаній тѣми жандармскими чинами, которые ихъ произвели, то и слѣдуетъ руководствоваться именно такимъ порядкомъ сношеній, а не черезъ начальство.

Къ статьямъ 488[1—2] уст. уг. суд. Обѣ эти статьи имѣютъ въ виду уже не образъ дѣйствій чиновъ дополнительнаго штата Жандармскихъ Управленій по производству дознаній, а отвѣтственность ихъ за неправильныя дѣйствія и упущенія въ исполненіи возможенныхъ на нихъ порученій. Ближайшее начальство жандармскихъ чиновъ, дѣйствующихъ въ предѣлахъ вновь возлагаемыхъ на нихъ закономъ судебныхъ обязанностей, должно неуклонно исполнять предписаніе этихъ статей, т. е. на каждое сообщеніе лица Прокурорскаго надзора о взысканіи съ жандарма увѣдомлять Прокурора о томъ, что сдѣлано по его собщенію. Хотя и говорится о правѣ Прокурора сообщать объ упущеніяхъ жандармскихъ чиновъ *непосредственному* начальству обвиняемыхъ, но не подлежитъ сомнѣнію, что всѣ свѣдѣнія объ обозначенныхъ проступкахъ нижнихъ чиновъ Управленій должны сосредоточиваться въ центральномъ мѣстномъ Жандармскомъ Управленіи, какъ для единообразія въ принятіи вообще мѣръ къ устраненію на будущее времяошибокъ или неправильныхъ дѣйствій низшихъ чиновъ, такъ и для контроля надъ непосредственнымъ начальствомъ этихъ чиновъ по исполненію упомянутыхъ выше сообщеній лицъ Прокурорскаго надзора. Съ этою цѣлью всякій жандармскій офицеръ, которому въ качествѣ непосредственнаго начальства сообщено Прокуроромъ о проступкѣ подчиненнаго ему жандарма, обязанъ доводить о томъ до свѣдѣнія своего ближайшаго начальства. Но при этомъ начальство Жандармскихъ Управленій обязано главнымъ образомъ имѣть въ виду, чтобы требованіе Прокурора о взысканіи съ жандармскихъ чиновъ относилось непремѣнно къ такимъ упущеніямъ или неправильнымъ дѣйствіямъ этихъ послѣднихъ, которыя прямо вытекаютъ изъ исполненія жандармами возлагаемыхъ на нихъ настоящимъ закономъ судебныхъ ихъ обязанностей, потому что тѣ же чины могутъ оказаться нарушителями своихъ воинскихъ или вообще не судебныхъ обязанностей, за что Прокурорскій надзоръ не имѣетъ право привлекать ихъ къ отвѣтственности. За симъ предусматриваются случаи, когда Прокуроръ можетъ признать

недостаточнымъ взысканіе, наложенное на жандармскаго чина; не дѣлая никакихъ по этому поводу разъясненій, Главное Начальство Корпуса Жандармовъ выражаетъ увѣренность, что гг. служащіе въ этомъ корпусѣ проникнутся вполнѣ сознаніемъ важности вновь возлагаемыхъ на нихъ правъ и обязанностей и образомъ своихъ дѣйствій не подадутъ ни Прокурорскому надзору, ни высшему Начальству повода упрекнуть ихъ въ слабости или въ излишней строгости по отношенію къ проступкамъ ихъ подчиненныхъ *).

Цирк. Д-та Полиціи 17 Ноября 1898 г. № 5995.

Государь Императоръ, по всеподданнѣйшему докладу Министра Внутреннихъ Дѣлъ, 17-го Февраля 1894 года Высочайше соизволилъ: 1) на учрежденіе, подъ предсѣдательствомъ Члена Одесскаго Военно-Окружнаго Суда Генералъ-Маіора Кардиналовскаго, особой слѣдственной Комиссіи, съ командированіемъ въ ея составъ: отъ Министерства Юстиціи Товарища Прокурора Одесской Судебной Палаты и отъ Министерства Внутреннихъ Дѣлъ Ротмистра (нынѣ Подполковника) отдѣльнаго корпуса жандармовъ Ламзина и членовъ подлежащихъ Губернскихъ Воинскихъ Присутствій, завѣдывающихъ дѣлопроизводствомъ оныхъ, для полнаго выясненія дѣяній существующей на югѣ Россіи шайки, организованной съ цѣлью освобожденія, путемъ членовредительства, молодыхъ людей отъ военной службы, и 2) на предоставленіе означенной Коммиссіи провѣрить въ подлежащихъ мѣстностяхъ призывные списки за послѣдніе пять лѣтъ, а также привлекать къ переосвидѣтельствованію всѣхъ лицъ, заподозрѣнныхъ въ совершеніи обманныхъ дѣйствій, со времени освобожденія коихъ отъ военной службы прошло не болѣе пяти лѣтъ, съ тѣмъ чтобы освидѣтельствованіе этихъ лицъ производилось въ Губернскихъ по воинской повинности Присутствіяхъ (уст. о воинской повинности ст. 149).

---

*) Въ упраздненномъ Варшавскомъ Жандармскомъ округѣ, въ случаяхъ, указанныхъ въ первой половинѣ ст. 488², Прокуроръ Варшавской Судебной палаты входилъ въ сношеніе съ Начальникомъ Варшавскаго Жандармскаго округа (ст. 1316 уст. угол. суд.). (См. еще Инструкцію Помощнику Варшавскаго Генералъ-Губ. въ Приложеніи № 1).

Затѣмъ, по всеподданнѣйшему докладу Министра Внутреннихъ Дѣлъ, состоявшемуся на основаніи соглашенія съ Министрами Военнымъ и Юстиціи, Государь Императоръ, въ 18-й день Іюня сего года, Высочайше повелѣть соизволилъ: предоставить учрежденной 17-го Февраля 1894 года Коммиссіи право провѣрить призывные списки и подвергнуть переосвидѣтельствованію уклонившихся преступными путями отъ воинской повинности лицъ за время съ 1893 по 1897 г. включительно, поручивъ ей разслѣдовать всѣ, независимо отъ наличности шайки, случаи умышленнаго уклоненія, путемъ членовредительства и иныхъ обманныхъ дѣйствій, отъ отбыванія воинской повинности или отъ военной службы и всякаго къ оному пособничества.

Сообщая о вышеизложенномъ Вашему Высокоблагородію, Департаментъ Полиціи считаетъ нужнымъ присовокупить, что утвержденною Г. Министромъ Внутреннихъ Дѣлъ, по соглашенію съ Министрами Военнымъ и Юстиціи, 2-го Октября сего года инструкціею, названной выше Коммиссіи предоставлено, между прочимъ (п. 12), *обращаться по производимымъ ею дознаніямъ къ содѣйствію чиновъ Корпуса Жандармовъ.*

ОТДѢЛЪ 3.

О порядкѣ дѣйствій чиновъ Губернскихъ Жандармскихъ Управленій при производствѣ дознаній по государственнымъ преступленіямъ.

Дѣла о государственныхъ преступленіяхъ производятся общимъ порядкомъ уголовнаго судопроизводства съ соблюденіемъ правилъ, изложенныхъ въ статьяхъ 1032—1065 уст. угол. суд.

Порядокъ судопроизводства по государственнымъ преступленіямъ, согласно примѣчанія къ ст. 1031 уст. уголовн. суд. примѣняется также и къ дѣламъ о противозаконныхъ сообществахъ, предусмотрѣнныхъ въ статьяхъ 318—324 Уложенія о наказаніяхъ. Общія законоположенія о порядкѣ возбужденія и производства дознаній по государственнымъ преступленіямъ см. въ статьяхъ 1034—1035[16] уст. угол. суд.

Изъ Устава Уголовн. Судопр.

Ст. 1030. Дѣла о государственныхъ преступленіяхъ вѣдаются:

1) Судебными Палатами, когда преступленіе не влечетъ за собою по закону наказанія, соединеннаго съ лишеніемъ или ограниченіемъ правъ состоянія.

5) Судебными Палатами въ усиленномъ составѣ, съ участіемъ Сословныхъ Представителей, или-же когда о семъ по-

слѣдуетъ Высочайшее повелѣніе, Особымъ Присутствіемъ Правительствующаго Сената съ участіемъ означенныхъ Представителей, если за преступленіе опредѣлено въ законѣ наказаніе, сопряженное съ лишеніемъ или ограниченіемъ правъ состоянія; и

3) Верховнымъ Уголовнымъ Судомъ, когда, по случаю обнаруженнаго въ разныхъ краяхъ государства общаго заговора противъ Верховной Власти, или противъ установленнаго закономъ образа правленія или порядка наслѣдія престола, послѣдуетъ Высочайшій Указъ о разсмотрѣніи дѣла въ семъ Судѣ.

Ст. 1031. Дѣла о государственныхъ преступленіяхп производятся общимъ порядкомъ уголовнаго судопроизводства, съ соблюденіемъ правилъ, изложенныхъ въ нижеслѣдующихъ статьяхъ сего Раздѣла.

Примѣчаніе 1. Порядокъ судопроизводства по государственнымъ преступленіямъ примѣняется и къ дѣламъ о противозаконныхъ сообществахъ, предусмотрѣныхъ въ статьяхъ 318—324 Уложенія о Наказаніяхъ (изд. 1885 г.).

Примѣчаніе 2. Дѣла о возстаніи противъ установленныхъ правительствомъ властей, предусмотренныя статьями 263—265 Уложенія о Наказаніяхъ, о сопротивленіи симъ властямъ и нападеніи на чиновъ войска или полиціи, либо на должностныхъ лицъ при исполненіи или по поводу исполненія ими обязанностей службы, когда такое сопротивленіе или нападеніе сопровождалось убійствомъ, поджогомъ или покушеніемъ на эти преступленія, а также когда оно имѣло своимъ послѣдствіемъ нанесеніе ранъ, увѣчій, тяжкихъ побоевъ, подчиняются *временно*, въ отношеніи подсудности, преданія суду и производства самаго суда, порядку, установленному для производства дѣлъ, подлежащихъ вѣдѣнію Судебныхъ Палатъ съ участіемъ Сословныхъ Представителей. Предварительное слѣдствіе по симъ дѣламъ производится Судебнымъ Слѣдователемъ, но съ соблюденіемъ общихъ правилъ, содержащихся въ Раздѣлѣ Второмъ сего Устава. Означенный порядокъ, но лишь въ отношеніи подсудности и производства суда, примѣняется *временно* и къ дѣламъ о преступленіяхъ, предусмотрѣнныхъ въ статьѣ 395 Уло-

женія о наказаніяхъ, въ тѣхъ случаяхъ, когда дѣла сіи подлежали-бы вѣдѣнію окружнаго Суда или Судебной Палаты; дѣла-же о преступленіяхъ сего рода, подсудныя Кассаціонному Департаменту Правительствующаго Сената, остаются въ вѣдѣній этого Департамента и производится безъ участія Присяжныхъ Засѣдателей.

Ст. 1032. Дѣла о государственныхъ преступленіяхъ рѣшаются или въ той Судебной Палатѣ, въ округѣ которой преступленіе совершилось, или въ Особомъ Присутствіи Правительствующаго Сената (ст. 1030, п. 2).

Ст. 1033. При совокупности преступленій государственныхъ съ другими преступленіями, всѣ они разсматриваются нераздѣльно Судебною Палатою или Особымъ Присутствіемъ Правительствующаго Сената; но когда обвиняемый въ преступленіи, подвѣдомомъ Судебной Палатѣ, обвиняются еще въ такомъ преступномъ дѣяніи, не относящемся къ разряду государственныхъ, которое влечетъ за собою наказаніе, соединенное съ лишеніемъ или ограниченіемъ правъ состоянія, вопросъ о виновности его въ семъ преступномъ дѣяніи разсматривается особо, подлежащимъ судомъ, а приговоръ по совокупности преступленій, постановляется Судебною Палатою.

Ст. 1034. Судебное преслѣдованіе по государственнымъ преступленіямъ и вообще обязанности прокурорскаго надзора по дѣламъ о сихъ преступленіяхъ возлагаются на Прокуроровъ Судебныхъ Палатъ и ихъ Товарищей, съ изъятіями, опредѣленными въ статьяхъ 1044[1], 1044[4], 1048[1], 1063 и 1064 сего Устава.

Ст. 1035. О всякомъ злоумышленіи, заключающемъ въ себѣ признаки государственнаго преступленія, сообщается Прокурору Судебной Палаты, когда злоумышленіе обнаружилось въ мѣстѣ его пребыванія, а въ противномъ случаѣ мѣстному Прокурору Окружнаго Суда или его Товарищу, или-же полиціи, для донесенія о томъ немедленно Прокурору Судебной Палаты.

Ст. 1035[1]. Независимо отъ извѣщенія лицъ прокурорскаго надзора на основаніи предыдущей (1035) статьи, полиція обязана немедленно сообщать Начальникамъ Жандармскихъ Губернскихъ Управленій, или ихъ Помощникамъ, о всѣхъ обнаруженныхъ въ кругѣ ея вѣдомства нарушеніяхъ, заключающихъ въ себѣ признаки государственнаго преступленія.

Ст. 1035[2]. Дознанія о государственныхъ преступленіяхъ производятся вообще офицерами Отдѣльнаго Корпуса Жандармовъ, при содѣйствіи, въ потребныхъ случаяхъ, нижнихъ чиновъ сего Корпуса, на которыхъ могутъ быть возлагаемы отдѣльныя по симъ дознаніямъ дѣйствія; по дѣламъ-же особенно важнымъ, такія дознанія производятся лицомъ, особо Высочайшею Властію назначаемымъ.

Ст. 1035[3]. Въ случаѣ отсутствія чиновъ Корпуса Жандармовъ, первоначальныя мѣры, не терпящія отлагательства, въ томъ числѣ обыскъ въ помѣщеніи подозрѣваемаго лица, съ опечатаніемъ его бумагъ, принимаются полиціею.

Ст. 1035 . Дознанія о государственныхъ преступленіяхъ производится подъ наблюденіемъ Прокурора Судебной Палаты или его Товарища. Дознанія, возложенныя на особо назначаемое Высочайшею Властію лицо (ст. 1035[2]), производится подъ высшимъ наблюденіемъ Министровъ Юстиціи и Внутреннихъ Дѣлъ и при личномъ присутствіи Прокурора Судебной Палаты. По дознаніямъ производящимся въ округахъ двухъ или нѣсколькихъ Палатъ, прокурорскія обязанности возлагаются Министромъ Юстиціи на Прокурора одной изъ Палатъ.

Ст. 1035[5]. До прибытія Прокурора Судебной Палаты или его Товарища, наблюденіе за производимыми чинами Отдѣльнаго Корпуса Жандармовъ дознаніемъ или за принятіемъ полиціею не терпящихъ отлагательства мѣръ (1035[3]) принадлежитъ мѣстному Прокорору Окружнаго Суда или его Товарищу.

Ст. 1035[6]. Дознанія начинаются чинами отдѣльнаго Корпуса Жандармовъ, какъ по предложенію Прокурора Судебной Палаты, такъ и непосредственно. Назначаемое Высочайшею Властію лицо приступаетъ къ производству дознанія по распоряженію высшей власти. Во всякомъ случаѣ о приступѣ къ дознанію немедленно увѣдомляется Прокуроръ Палаты.

Ст. 1035[7]. Лица, производящія дознаніе имѣютъ право принимать всѣ мѣры, указанныя въ статьяхъ 253, 254, 256 и 257, производить слѣдственныя дѣйствія, исчисленныя въ статьѣ 258, какъ то: осмотры, освидѣтельствованія, обыски (съ опечатаніемъ бумагъ) и выемки, и снимать предварительные допросы. При производствѣ этихъ дѣйствій, а также въ

случаѣ, означенномъ въ ст. 257, они руководствуются правилами, постановленными въ семъ Уставѣ для производства предварительнаго слѣдствія. Въ случаѣ необходимости осмотра или выемки почтовой или телеграфной корреспонденціи, чины жандармскаго управленія испрашиваютъ на то разрѣшеніе у Министра Внутреннихъ Дѣлъ, который даетъ оное по соглашенію съ Министромъ Юстиціи.

Примѣчаніе. При производствѣ дознаній о противозаконныхъ сообществахъ, лица, производящія дознаніе, могутъ, не иначе, однако, какъ по письменному предложенію Прокурора Судебной Палаты, заключать подъ стражу обвиняемыхъ въ такихъ преступленіяхъ, которыя не влекутъ за собой лишенія всѣхъ правъ состоянія или всѣхъ особыхъ правъ и преимуществъ, если означенная мѣра представляется необходимою для предупрежденія сношеній обвиняемыхъ между собою или сокрытія слѣдовъ преступленія.

Ст. 1035[8]. Лица, производящія дознаніе, записываютъ безотлагательно содержаніе произведенныхъ ими распросовъ въ протоколъ за подписью распрашиваемыхъ и понятыхъ, если таковые были. Подписи понятыхъ необходимы въ томъ случаѣ, если распрашиваемый не можетъ, или же откажется подписать протоколъ.

Ст. 1035[9]. При производствѣ дознаній о государственныхъ преступленіяхъ, полицейскіе чины исполняютъ всѣ обращенныя къ нимъ лицами, производящими дознанія, законныя требованія. Губернаторы и всѣ вообще присутственныя мѣста и должностныя лица обязаны оказывать имъ зависящее отъ нихъ содѣйствіе.

Ст. 1035[10]. Если при производствѣ дознанія назначеннымъ Высочайшею Властію лицомъ, произойдутъ затрудненія въ отношеніи принятія мѣръ къ пресѣченію подозрѣваемому способовъ уклониться отъ слѣдствія, то о семъ доносится Министру Юстиціи, который разрѣшаетъ возникшее затрудненіе по соглашенію съ Министромъ Внутреннихъ Дѣлъ. Если между тѣмъ было сдѣлано означеннымъ выше лицомъ или Прскуроромъ Судебной Палаты распоряженіе о личномъ задержаніи подозрѣваемаго или взятіи съ него залога, то оно сохраняетъ свою силу до разрѣшенія возникшаго по поводу его вопроса.

Ст. 1035[11]. Всякое дознаніе представляется, по его окончаніи, Прокуроромъ Судебной Палаты Министру Юстиціи, который по сношеніи съ Министромъ Внутреннихъ Дѣлъ, дѣлаетъ распоряженіе о производствѣ предварительнаго слѣдствія или испрашиваетъ Высочайшее повелѣніе о прекращеніи производства, съ оставленіемъ въ послѣднемъ случаѣ дѣла безъ дальнѣйшихъ послѣдствій, или же съ разрѣшеніемъ онаго въ административномъ порядкѣ (Уст. Пред. и Пресѣч. Прест., ст. 1, примѣч. 1).

Разъясненія къ 1035[1—11] стат. устава угол. судопроизводства о порядкѣ производства дознаній по государственнымъ преступленіямъ.

(Объявлены при Циркулярѣ Шефа Жандармовъ 1871 г. № 18).

Въ вышеозначенныхъ статьяхъ помѣщены правила, опредѣляющія важнѣйшую обязанность чиновъ Корпуса Жандармовъ—производство ими дознаній о государственныхъ преступленіяхъ. Содержаніе этихъ статей ясно показываетъ, что законъ уполномочиваетъ исключительно офицеровъ Корпуса Жандармовъ совмѣстно съ высшимъ Прокурорскимъ надзоромъ на преслѣдованіе государственныхъ преступленій, обязывая другихъ административныхъ лицъ и Полицію лишь содѣйствовать этимъ двумъ органамъ въ исполненіи ихъ законныхъ требованій. Для того, чтобы дать этимъ органамъ всѣ средства для быстраго и всесторонняго раскрытія государственныхъ преступленій, законъ, какъ видно изъ настоящаго отдѣла, предоставилъ лицамъ, производящимъ дознанія, широкія права судебной власти: онъ предоставилъ имъ не только принятіе мѣръ, составляющихъ дознаніе въ тѣсномъ смыслѣ, но и право производить главнѣйшія слѣдственныя дѣйствія, какъ-то: осмотры, освидѣтельствованія, обыски, выемки и допросы и притомъ не ограничилъ осуществленіе этого права лишь случаями крайней необходимости, какъ это сдѣлалъ по отношенію къ изслѣдованію общихъ преступленій, а присвоилъ оное лицамъ, производящимъ дознаніе въ видѣ постоянной, обыкновенной мѣры, употребляемой ими по общему усмотрѣнію. Однимъ только условіемъ законъ ограничилъ совмѣст-

ную дѣятельность этихъ двухъ властей, преслѣдующихъ государственныя преступленія—*постоянным соглашеніемъ* офицеровъ Корпуса Жандармовъ съ Прокурорскимъ надзоромъ, подъ наблюденіемъ котораго они и дѣйствуютъ. Нижеслѣдующія разъясненія на каждую отдѣльную статью настоящаго отдѣла должны служить для офицеровъ Корпуса Жандармовъ руководящими указаніями на пути ихъ важной дѣятельности по обнаруженію и изслѣдованію государственныхъ преступленій.

Къ статьѣ 1035² уст. уг. суд. Эта статья узаконяетъ за офицерами Корпуса Жандармовъ исключительное право производства дознаній по государственнымъ преступленіямъ. Способъ производства такого рода дознаній не можетъ быть съ точностью опредѣленъ въ законѣ, а слѣдовательно и въ настоящемъ разъясненіи, такъ какъ особенность характера и разнообразіе внѣшнихъ формъ проявленія государственныхъ преступленій исключаетъ всякую возможность установить заранѣе тѣ или другіе пріемы дознанія, пригодные на каждый данный случай. Несомнѣнно лишь то, что собираніе первоначальныхъ свѣдѣній при дознаніи о государственномъ преступленіи должно сопровождаться крайнею осторожностію, обдуманностію и вообще извѣстнымъ тактомъ при условіи совершенно негласнаго наблюденія. Присутствіе Прокурорскаго надзора при подобнаго рода дѣлахъ дастъ всегда офицерамъ Корпуса Жандармовъ возможность воспользоваться указаніями опытныхъ и свѣдущихъ лицъ этого надзора.

Къ статьямъ 1035⁴ и ⁵ уст. уг. суд. Статьи эти не требуютъ особаго поясненія. Наблюденіе Прокурорскаго надзора очевидно заключается въ томъ, что всѣ дѣйствія дознанія предпринимаются по его предложенію или съ его вѣдома.

Къ ст. 1035 ¹ и ³ уст. уг. суд. Правило въ этой статьѣ изложенное, опредѣляетъ съ точностію отношеніи общей Полиціи къ чинамъ Корпуса Жандармовъ въ случаяхъ обнаруженія ею нарушеній, заключающихъ въ себѣ признаки государственнаго преступленія. Законъ, какъ видно изъ этой статьи, представляетъ общей Полиціи право принятія извѣстныхъ мѣръ по изслѣдованію государственныхъ преступленій лишь въ томъ единственномъ случаѣ, когда чины Корпуса Жандармовъ отсутствуютъ въ мѣстѣ обнаруженія государственнаго преступленія.

Во всѣхъ остальныхъ случаяхъ обязанность общей Полиціи по означеннымъ преступленіямъ состоитъ въ сообщеніи имѣющихся у нея свѣдѣній чинамъ Жандармскаго Корпуса.

Примѣчаніе. Неоднократные примѣры изъ предшествовавшей практики дознаній о государственныхъ преступленіяхъ, когда чины общей Полиціи имѣли законное право предпринимать независимо отъ дѣйствій Жандармскаго Корпуса, извѣстныя мѣры къ раскрытію означенныхъ преступленій, доказали, къ сожалѣнію, что чины эти въ дѣйствіяхъ своихъ при обнаруженіи какихъ либо важныхъ слѣдовъ злоумышленія противъ Государства или Верховнаго Главы его, руководились больше стремленіемъ удержать за собою честь перваго открытія преступленія, чѣмъ истинной пользою дѣла и потому нерѣдко поспѣшностью дальнѣйшихъ своихъ распоряженій предупреждали для чиновъ Жандармскаго Корпуса возможность болѣе полнаго и окончательнаго раскрытія важнаго государственнаго зла. Съ изданіемъ настоящаго закона, значительно ограничивающаго права общей полиціи по производству дознаній о государственныхъ преступленіяхъ, опасенія ея стушеваться въ дѣлѣ важныхъ открытій могутъ еще болѣе усилиться и такимъ образомъ цѣль новаго закона — обезпечить наиуспѣшнѣйшее раскрытіе государственныхъ преступленій—можетъ въ самомъ началѣ оказаться недостижимою. Для того, чтобы устранить на будущее время подобную аномалію въ дѣйствіяхъ властей, призванныхъ государствомъ стремиться къ одной цѣли, гг. Начальники Губернскихъ Жандармскихъ Управленій обязываются, по введеніи этого закона въ дѣйствіе, лично объясниться съ представителями мѣстной Полицейской власти, и за тѣмъ въ каждомъ данномъ случаѣ напоминать и исполнительнымъ Полицейскимъ чинамъ о томъ, что всякое сообщеніе или свѣдѣніе о государственномъ преступленіи, переданное ими чинамъ Жандармскаго Корпуса, будетъ заявлено сими послѣдними кому слѣдуетъ, т. е. Прокурорскому надзору и высшему начальству какъ фактъ, обнаруженный такимъ-то Полицейскимъ чиномъ. Кромѣ того, что въ протоколѣ дознанія будетъ значиться, что такое-то свѣдѣніе доставлено тѣмъ или другимъ Полицейскимъ агентомъ, но при этомъ гг.

Начальники Жандармскихъ Управленій должны выразить, что противный сему образъ дѣйствій со стороны чиновъ общей Полиціи, т. е. ничемъ не оправдываемая поспѣшность въ оглашеніи извѣстнаго факта (хотя бы только и въ донесеніи своему начальству) или въ принятіи предоставляемыхъ закономъ мѣръ къ изслѣдованію преступленія, когда безъ ущерба для дѣла можетъ быть сообщено объ этомъ чинамъ Корпуса Жандармовъ,— что такой образъ дѣйствій отнимаетъ у офицеровъ этого Корпуса средства къ выполненію возлагаемой на нихъ закономъ задачи и подастъ поводъ къ представленію объ этомъ высшему жандармскому начальству для прекращенія недоразумѣній.

Къ статьѣ 1035[6] уст. уг. суд. На основаніи этой статьи предлагать офицерамъ Корпуса Жандармовъ о производствѣ дознаній могутъ Прокуроры Судебныхъ Палатъ. Нѣтъ сомнѣнія, что подобныя предложенія будутъ всегда обращаемы къ главному Жандармскому Начальнику въ той мѣстности, гдѣ находится и Прокуроръ Палаты, такъ какъ послѣдній не можетъ знать качествъ и достоинствъ служащихъ въ Управленіи жандармскихъ офицеровъ. Но очевидно также, что когда дознаніе уже производится откомандированными для этого начальствомъ извѣстными жандармскими офицерами, то Прокуроръ палаты или лицо Прокурорскаго надзора, его замѣняющее, имѣетъ полное право непосредственно поручить офицеру то или другое дѣйствіе, вызываемое необходимостью. Затѣмъ офицеры Корпуса Жандармовъ имѣютъ право, какъ сказано въ статьѣ, и сами приступать къ дознанію, не ожидая предложенія Прокурора, но только увѣдомляя послѣдняго о приступѣ къ дознанію. Этотъ случай въ дѣйствительности представится, безъ сомнѣнія, очень часто. Съ одной стороны важность государственныхъ преступленій и необходимость немедленнаго захвата слѣдовъ ихъ, а съ другой постоянное сосредоточеніе свѣдѣній объ этихъ преступленіяхъ въ Управленіи Корпуса Жандармовъ, обусловятъ на практикѣ для офицеровъ этого Корпуса въ весьма нерѣдкихъ случаяхъ необходимость приступать къ дознаніямъ, безъ предложенія Прокурора. До свѣдѣнія Жандармскихъ Управленій дошло, напр., что въ такомъ-то мѣстѣ въ извѣстный часъ происходитъ печатаніе возмутительныхъ воззваній, распространяемыхъ затѣмъ въ на-

родѣ; — или что въ извѣстномъ мѣстѣ собрались злоумышленники, члены какого либо преступнаго общества, и имѣютъ немедленно обратиться къ собравшейся толпѣ съ призывомъ къ возстанію и т. п. Въ такихъ случаяхъ офицеры Жандармскаго Корпуса обязаны безотлагательно отправляться въ мѣсто совершенія преступленія и собственною властію предпринять тѣ дѣйствія, на которыя указываетъ необходимость, и право на совершеніе которыхъ предоставляется ст. 1035[7] уст. уг. суд. Но такъ какъ о приступѣ къ дознанію немедленно увѣдомляется Прокурору Палаты и такъ какъ отсутствіе послѣдняго при дѣйствіяхъ дознанія, происшедшее по причинѣ неувѣдомленія его жандармскимъ офицерамъ, отниметъ у актовъ дознанія судебное значеніе, то приступившій въ означенныхъ выше случаяхъ къ дознанію Жандармскій офицеръ обязанъ, если не съ мѣста своего отправленія, то съ мѣста перваго дѣйствія послать Прокурору хотя бы краткое извѣщеніе на бумагѣ или по телеграфу или даже словесно черезъ другаго офицера, что онъ приступилъ къ дознанію о томъ-то, и находится тамъ-то. При соблюденіи этого условія дѣйствующій офицеръ имѣетъ право предпринимать всѣ необходимыя мѣры и записывать ихъ въ протоколъ именемъ отсутствующаго Прокурора (если таковой еще не прибылъ) въ такой формѣ: «*вслѣдствіе неприбытія Прокурора такой Судебной Палаты, извѣщеннаго вмѣстѣ съ симъ о томъ-то, я, такой-то, на основаніи* 1035[6–7] *уст. уг. суд., приступилъ къ такимъ-то дѣйствіямъ и нашелъ и т. д.*

Къ статьѣ 1035[7] Уст. Уг. Суд. Эта статья, какъ уже замѣчено выше, предоставляетъ лицамъ, производящимъ дознаніе, право нѣкоторыхъ слѣдственныхъ дѣйствій. Что касается до осмотровъ, освидѣтельствованій, обысковъ и выемокъ, то объ нихъ упомянуто уже въ разъясненіи на предъидущую статью; но въ настоящей статьѣ приведены еще и указанія на 257 Уст. Уг. Суд., по которой лица, производящія дознаніе имѣютъ также право задержать подозрѣваемое въ государственномъ преступленіи лицо и снять съ него допросъ. Если при приступѣ къ дознанію, въ случаяхъ, указанныхъ въ разъясненіи на предъидущую статью, г. е. когда офицерами Корпуса Жандармовъ будетъ начато дознаніе непосредственно, безъ предложенія Прокурора, — представится необходимость кромѣ обыска и другихъ дѣйствій арестовать заподозрѣнное лицо, то оче-

видно, что приступившій къ дознанію Жандармскій офицеръ имѣетъ право принять эту мѣру самъ, оградивъ себя тѣми же условіями, которыя приведены въ видѣ примѣра въ предъидущемъ разъясненіи. Но кромѣ того настоящая статья требуетъ, чтобы въ случаѣ принятія всѣхъ исчисленныхъ въ ней мѣръ, лица производящія дознаніе руководствовались правилами, постановленными въ Уст. Уг. Суд. для производства предварительныхъ слѣдствій. На этомъ основаніи чины Жандармскаго Корпуса, если имъ придется предпринимать означенныя мѣры въ отсутствіи Прокурорскаго надзора, обязаны слѣдовать указаніямъ 430, 431, 467 и 468 статей Уст. Уг. Суд. *Образцы письменныхъ формъ* на подобнаго рода случаи см. въ Приложеніи № 24 Лит. Д, которые должны быть примѣнены офицерами Корпуса Жандармовъ и къ дѣйствіямъ по изслѣдованію государственныхъ преступленій.

Къ статьѣ 1035[8] Уст. Уг. Суд. Статья эта, при совершенной ясности ея содержанія, не требуетъ особаго разъясненія. Само собою разумѣется, что при записываніи распросовъ въ протоколъ, лица Жандармскаго Корпуса обязаны, какъ указываетъ и предъидущая статья, соблюдать форму протоколовъ, указанную въ Уст. Уг. Суд. въ ст. 469.

Къ статьямъ 1035[9, 10, 11] Уст. Уг. Суд. Эти три статьи также не требуютъ никакихъ разъясненій. Первая потому, что относится къ должностнымъ лицамъ, содѣйствующимъ Жандармскому Корпусу и Прокурорскому надзору, а двѣ послѣднія потому, что имѣютъ своимъ предметомъ постановленія, примѣнимыя къ лицу и къ дѣйствіямъ, могущимъ, имѣть мѣсто только въ С.-Петербургѣ, въ центрѣ Судебной власти и Главнаго Начальства Корпуса Жандармовъ.

Цирк. Шефа Жанд. 1876 г. № 136.

Высочайше утвержденными, 19 мая 1871 г., правилами о порядкѣ дѣйствій чиновъ Отдѣльнаго Корпуса Жандармовъ по изслѣдованію преступленій *), на чиновъ Корпуса спеціально возложено производство дознаній о государственныхъ преступленіяхъ.

---

*) Нынѣ статьи 53[1], 262[1—13], 488[1—5] и 1035[1—11] уст. угол. суд.

Въ статьяхъ, изложенныхъ въ III раздѣлѣ означенныхъ правилъ, ясно указано, что чины Корпуса Жандармовъ, исключительно уполномочены совмѣстно съ высшимъ Прокурорскимъ надзоромъ преслѣдовать лицъ, обвиняющихся въ государственныхъ преступленіяхъ, а для предоставленія этимъ органамъ всѣхъ средствъ для быстраго и всесторонняго раскрытія государственныхъ преступленій, тотъ же законъ предоставилъ лицамъ, производящимъ дознанія, весьма широкія права судебной власти. Права эти заключаются не только въ примѣненіи мѣръ входящихъ въ кругъ дознанія, но и права производить главнѣйшія слѣдственныя дѣйствія какъ то: осмотры, освидѣтельствованія, обыски, выемки и допросы. Но вмѣстѣ съ симъ, законъ ограничилъ совмѣстную дѣятельность этихъ двухъ властей, *постояннымъ соглашеніемъ чиновъ Корпуса Жандармовъ съ Прокурорскимъ надзоромъ*, подъ наблюденіемъ котораго они и дѣйствуютъ и указалъ, что дознанія эти должны быть производимы на точномъ основаніи правилъ, изложенныхъ въ уставѣ уголовнаго судопроизводства.

Кромѣ сего, для предоставленія чинамъ Корпуса Жандармовъ возможности къ болѣе точному исполненію возложенныхъ на нихъ обязанностей закономъ 19-го Мая, начальство Корпуса издало разъясненіе, утвержденное Шефомъ 24 Мая 1871 г., опредѣляющее право и обязанности жандармскихъ чиновъ по обнаруженію и изслѣдованію преступленій и проступковъ.

Хотя существующія по сему предмету законоположенія и разъясненія, если таковыя чинамъ Корпуса изучены съ надлежащимъ вниманіемъ, давали право надѣяться, что производимыя ими дознанія, будутъ заключать въ себѣ всѣ необходимыя данныя къ успѣшному разслѣдованію ихъ въ высшихъ инстанціяхъ, но къ сожалѣнію встрѣчались случаи, что нѣкоторыя дознанія были производимы не только поверхностно, но даже съ отступленіемъ отъ установленныхъ формъ и обрядовъ, а возвращеніе вслѣдствіе сего дознанія для дополненія, имѣло вредное вліяніе на существо самаго дѣла, замедляло окончаніе онаго и было причиною отягощенія участи арестованныхъ лицъ излишнимъ содержаніемъ.

На основаніи закона 7 Іюня 1872 г., преданію суду за государственныя преступленія должно предшествовать предварительное слѣдствіе, на которомъ и могла пополняться та не-

полнота въ производимыхъ дознаніяхъ, которая встрѣчалась въ нѣкоторыхъ дѣлахъ. Но имѣя въ виду, что по дѣлу о противоправительственной пропаганды въ губерніяхъ Московской, Владимірской, Тульской и Кіевской, послѣдовало Высочайшее соизволеніе на обращеніе дознанія по сему дѣлу, примѣнительно къ 545 ст. Уст. Угол. Суд., прямо къ составленію обвинительнаго акта и дальнѣйшему разсмотрѣнію онаго въ Особомъ присутствіи Правительственнаго Сената, безъ производства предварительнаго слѣдствія, съ предоставленіемъ при томъ Сенату права примѣнить 626 и 627 ст. Уст. Угол. Судопр., относительно показаній, данныхъ па дознаніи, я нахожу, что при направленіи дознаній прямо къ судебному разсмотрѣнію подобная неполнота и отступленіе отъ установленныхъ закономъ формъ и обрядовъ, уже не такъ легко могутъ быть исправлены, и представляютъ существенное нарушеніе лицъ, производящихъ дознанія.

Принимая въ соображеніе, что и впослѣдствіи могутъ встрѣтиться подобныя дѣла о преступленіяхъ этого рода, которыя по самому характеру ихъ, важности обвиненія, продолжительности содержаніи многихъ привлеченныхъ къ нимъ лицъ подъ стражею и по другимъ причинамъ, желательно и даже необходимо было бы немедленно направлять къ судебному разсмотрѣнію, а между тѣмъ, это послѣднее, при назначеніи въ такихъ случаяхъ предварительнаго слѣдствія, немедленно должно было бы замедлиться на болѣе или менѣе продолжительное время, въ особенности въ дѣлахъ сложныхъ и обширныхъ, и что для направленія въ подобныхъ случаяхъ дознаній о государственныхъ преступленіяхъ прямо къ судебному разсмотрѣнію, безъ производства предварительнаго слѣдствія, должно быть испрошено каждый разъ особое Высочайшее разрѣшеніе, при чемъ, однако, существенно необходимымъ условіямъ, для испрошенія таковаго Высочайшаго разрѣшенія, должны служить полнота и всесторонность означенныхъ дознаній и полное выясненіе ими рода и степени виновности привлеченныхъ лицъ, я въ виду пріобрѣтаемой такимъ образомъ дознаніями по дѣламъ о государственныхъ преступленіяхъ особенной важности, считаю необходимымъ обратить на это вниманіе Вашего ..... ипросить вмѣнить въ обязанность подвѣдомственнымъ Вамъ чинамъ Корпуса Жандармовъ, чтобы дознанія по государственнымъ преступленіямъ: на случай направленія ихъ,

съ Высочайшаго соизволенія, непосредственно къ судебному разсмотрѣнію, были производимы ими съ особенною тщательностію и точнымъ соблюденіемъ всѣхъ установленныхъ закономъ при производствѣ предварительныхъ слѣдствій формъ и обрядовъ, въ тѣхъ случаяхъ, когда на основаніи 25 ст. закона 19 Мая 1871 г. *) чины Корпуса Жандармовъ имѣютъ право производить такія дѣйствія, которыя входятъ въ область предварительнаго слѣдствія.

Сообщая о семъ для свѣдѣнія и зависящаго распоряженія, я увѣренъ, что чины Корпуса Жандармовъ, вполнѣ понимая важность дѣлъ о государственныхъ преступленіяхъ, обратятъ особенное вниманіе и на важность возлагаемыхъ на нихъ обязанностей при производствѣ по онымъ дознаній, а тщательнымъ производствомъ и точнымъ соблюденіемъ формъ и обрядовъ, установленныхъ закономъ 19 Мая 1871 г. и Уст. Угол. Суд., предотвратятъ медленность въ разрѣшеніи подобныхъ дѣлъ и предоставятъ высшей инстанціи возможность къ полному выясненію рода и степени виновности привлеченныхъ лицъ.

Изъ Цирк. 3-го отд. С. Е. И. В. Канц. 9 Ноября 1878 г. № 4682.

Изъ дѣлъ III-го Отдѣленія Собственной Его Императорскаго Величества Канцеляріи видно, что дознанія по государственнымъ преступленіямъ не рѣдко возбуждаются вслѣдствіе однихъ только свѣдѣній, сообщаемыхъ мѣстною полиціею о признакахъ обнаруженныхъ ею преступленій политическаго характера.

Между тѣмъ въ послѣднее время одинъ изъ Начальниковъ Губернскаго Жандармскаго Управленія отнесся къ мѣстному Губернатору съ жалобою на то, что ошибочныя свѣдѣнія, сообщаемыя полиціею, подаютъ поводъ къ напрасному возбужденію дознаній и къ привлеченію къ отвѣтственности лицъ ни въ чемъ неповинныхъ.

Подобное порицаніе дѣйствій полиціи совершенно неправильно и противорѣчитъ буквальному смыслу закона (19 Мая 1871 г. ст. 23) **) по которому полиція *обязана о всѣхъ*

---

*) Нынѣ ст. 1035[7] уст. угол. суд.
**) Нынѣ ст. 1035[1] уст. угол суд.

обнаруженныхъ въ кругѣ ея вѣдомства нарушеніяхъ, заключающихъ въ себѣ признаки государственнаго преступленія, сообщать *немедленно* жандармскому начальству. Вмѣстѣ съ тѣмъ тотъ же законъ возлагаетъ разслѣдованіе по государственнымъ преступленіямъ *исключительно* на чиновъ Корпуса Жандармовъ и только въ отсутствіи таковыхъ полиція можетъ приступить къ разслѣдованію преступленій политическихъ.

Строгій буквальный смыслъ приведеннаго закона приводитъ къ заключенію, что полиція, получивъ о государственномъ преступленіи хотя бы и *недостовѣрныя* свѣдѣнія, не имѣетъ права приступить къ ихъ провѣркѣ, а должна немедленно сообщить ихъ мѣстному жандармскому начальству.

Послѣднее въ свою очередь, на основаніи подобныхъ *недостовѣрныхъ свѣдѣній, нисколько не обязана прямо приступать къ дознанію, а можетъ посредствомъ негласнаго предварительнаго разслѣдованія удостовѣриться въ справедливости и основательности сообщенія полиціи.* Такая провѣрка всегда избавитъ жандармское начальство отъ напраснаго возбужденія дознанія, въ случаѣ, если бы свѣдѣнія полиціи оказались лишенными основанія.

Не говоря уже о противорѣчіи закону, жалобы на мѣстную полицію, по поводу сообщаемыхъ ею иногда невѣрныхъ свѣдѣній о государственныхъ преступленіяхъ, повлекутъ за собою крайнюю съ ея стороны осторожность по сообщеніямъ жандармскому начальству, а подобная излишняя осмотрительность несомнѣнно послужитъ въ ущербъ успѣшному преслѣдованію политическихъ преступниковъ, такъ какъ практика указываетъ, что многія уголовныя преслѣдованія весьма крупныхъ преступленій возникали благодаря распространившимся слухамъ о совершенномъ преступномъ дѣяніи *).

---

*) Въ Инструкціи Полицейскимъ Урядникамъ, утвержденной 28 Іюля 1887 года, значится, что урядникъ обязанъ немедленно доносить жандармскому офицеру о каждомъ обнаруженномъ государственномъ преступленіи (ст. 241—252 Улож. о нак.(, а также: 1) о составленіи какихъ либо тайныхъ обществъ и запрещенныхъ сходбищъ (ст. 318—324 Улож.); 2) о распространеніи слуховъ, тревожащихъ мѣстное населеніе и подстрекающихъ его къ неповиновенію власти; 3) о торговлѣ запрещенными книгами, рисунками и изображеніями; 3) о распространеніи посредствомъ разсылки, раздачи, подбрасыванія, или иными способами, листковъ, книгъ и картинъ преступнаго, возбуждающаго къ неповиновенію властямъ или безпорядкамъ содержанія. (см. §§ 9, 53 и 54 Инструкціи.

Цирк. М-ва Внутр. Дѣлъ по Д-ту Полиціи отъ 26 Января 1881 г. № 146.

Недостаточная точность въ опредѣленіи правъ и обязанностей чиновъ Жандармскихъ Полицейскихъ Управленій желѣзныхъ дорогъ по изслѣдованію государственныхъ преступленій, возникающихъ въ раіонѣ ихъ дѣятельности, на практикѣ повлекла за собою безуспѣшное производство дѣлъ сего рода и неправильное ихъ направленіе. Такъ, нѣкоторые офицеры означенныхъ Управленій, приступая къ дознанію на основаніи закона 19-го Мая 1871 г., въ дальнѣйшихъ дѣйствіяхъ своихъ руководствовались циркуляромъ Штаба Отдѣльнаго Корпуса Жандармовъ отъ 5-го Декабря 1875 г. за № 52, передавая Начальникамъ Губернскихъ Жандармскихъ Управленій начатыя дознанія въ случаѣ необходимости въ изслѣдованіяхъ внѣ раіона желѣзныхъ дорогъ; другіе, основываясь на постановленіи ст. 1036 Уст. Угол. Судопр. изд. 1876 г. о томъ, что дознанія о государственныхъ преступленіяхъ производятся вообще офицерами Отдѣльнаго Корпуса Жандармовъ—производили все дознаніе лично и представляли оное, по окончаніи, вопреки правила, установленнаго ст. 1045 Уст. Угол. Судопр., въ Департаментъ Полиціи.

Независимо незаконности сего послѣдняго порядка и практическаго неудобства въ примѣненіи вышеозначеннаго циркуляра,—производство дознаній по дѣламъ о государственныхъ преступленіяхъ офицерами Жандармскихъ полицейскихъ Управленій желѣзныхъ дорогъ можетъ вредно отразиться и на успѣшности самого разслѣдованія, такъ какъ, лишенные возможности имѣть точныя свѣдѣнія о революціонномъ движеніи и о лицахъ къ нему прикосновенныхъ, означенные офицеры легко могутъ упустить связь отдѣльныхъ дѣлъ и обвиняемыхъ между собой и такимъ образомъ закончить дознаніе, не выяснивъ существенныхъ по оному обстоятельствъ.

Эти соображенія относятся въ особенности къ такого рода государственнымъ преступленіямъ, составъ которыхъ по свойству своему предполагаетъ участіе цѣлаго ряда лицъ, какъ то: принадлежность къ преступному сообществу, революціонная пропаганда и распространеніе преступныхъ изданій; сюда же относится и храненіе такихъ изданій, такъ какъ дознаніе

должно имѣть цѣлью выяснить не только виновность извѣстнаго лица, хранившаго запрещенное сочиненіе, но и составителей онаго.

Вслѣдствіе вышеизложеннаго и въ видахъ единообразнаго порядка въ производствѣ и направленіи дѣлъ о государственныхъ преступленіяхъ, возникающихъ въ раіонѣ вѣдѣнія Жандармскихъ Полицейскихъ Управленій желѣзныхъ дорогъ, я призналъ необходимымъ установить слѣдующія правила:

1) Чины Жандармскихъ Полицейскихъ Управленій желѣзныхъ дорогъ о всякомъ происшествіи, заключающемъ въ себѣ признаки государственнаго преступленія, за исключеніемъ дѣяній, означенныхъ въ ст. 246—248 Улож. о Наказ., увѣдомляютъ Начальниковъ мѣстныхъ Губернскихъ Жандармскихъ Управленій и, не производя дознанія по сему предмету, принимаютъ лишь необходимыя мѣры въ предупрежденіе уничтоженія слѣдовъ преступленія, сохраненія вещественныхъ доказательствъ и для пресѣченія подозрѣваемому способовъ уклоняться отъ слѣдствія и суда.

2) Производство дознанія по означеннымъ преступленіямъ и дальнѣйшее ихъ направленіе лежитъ на обязанности Начальниковъ Губернскихъ Жандармскихъ Управленій въ общемъ порядкѣ, указанномъ въ ст. 1030—1045 Уст. Уг. Суд., изд. 1876 г.

3) Равнымъ образомъ, при возникновеніи подозрѣнія о вредномъ направленіи или политической неблагонадежности лица, пребывающаго въ раіонѣ вѣдѣнія Желѣзнодорожныхъ Полицейскихъ Управленій, чины сихъ управленій увѣдомляютъ подлежащихъ Начальниковъ Губернскихъ Жандармскихъ Управленій, отъ коихъ и зависитъ возбуждать о такихъ лицахъ дознанія въ порядкѣ Положенія о мѣрахъ къ охраненію государственнаго порядка и общественнаго спокойствія и согласно правилъ, изложенныхъ въ циркулярѣ Министра Внутреннихъ Дѣлъ отъ 5-го Сентября за № 3588.

4) Производство дознаній объ оскорбленіи Величества (ст. 246—248 Улож. о Наказ.), когда преступленія эти совершены въ раіонѣ дѣйствій Желѣзнодорожныхъ Полицейскихъ Управленій, возлагается на чиновъ сихъ Управленій, которые по сего рода дѣламъ поступаютъ согласно закону 19-го Мая 1871 г. и передаютъ окончательныя дознанія на основ. 1045

ст. Уст. Уг. Суд. непосредственно подлежащему Прокурору Судебной Палаты или Губернскому Прокурору.

Предписывая принять означенныя правила къ руководству и исполненію, присовокупляю, что циркулярное распоряженіе Штаба Отдѣльнаго Корпуса Жандармовъ отъ 5-го Декабря 1875 г. за № 52 симъ отмѣняется и что Начальники Отдѣленій Жандармскихъ Полицейскихъ Управленій желѣзныхъ дорогъ обязываются представлять Департаменту Полиціи о производящихся у нихъ дознаніяхъ о преступленіяхъ, предусмотрѣнныхъ 246 — 248 ст. Улож. о Наказ. ежемѣсячныя вѣдомости по формѣ, установленной циркуляромъ 28-го Іюня 1881 г. № 3989, своевременно препровожденнымъ Начальникамъ Губернскихъ Жандармскихъ Управленій и при семъ прилагаемымъ для руководства Начальниковъ Жандармскихъ Полицейскихъ Управленій желѣзныхъ дорогъ *).

---

*) Взамѣнъ ежемѣсячныхъ вѣдомостей, въ настоящее время представляются въ Д-тъ Полиціи вѣдомости по формамъ лит. А. Б. В. Г. (см. Ц. Д-та Полиціи 21 Мая 1887 г. № 1350),

ОТДѢЛЪ 4.

Особый порядокъ возбужденія дознаній по нѣкоторымъ государственнымъ преступленіямъ.

Изъ Цирк. III отд. 3 Августа 1878 г. № 3104 и Д-та Госуд. Полиціи Дек. 1881 г. № 2665.

Въ случаѣ представленія кѣмъ либо полученныхъ по почтѣ прокламацій или революціонныхъ изданій, при полномъ отсутствіи указаній на лицъ ихъ разсылающихъ, къ производству дознаній слѣдуетъ приступать только тогда, когда путемъ негласнаго разслѣдованія получатся достаточныя данныя къ обвиненію кого либо въ разсылкѣ этихъ объявленій. Дознанія по такимъ дѣламъ производятся въ мѣстахъ, откуда были отправлены революціонныя изданія. (Измѣнено Цирк. Д-та Полиціи 9 Марта 1895 г. № 621 см. ниже).

Цирк. Д-та Полиціи 1 Марта 1895 г. № 1795.

Препровождая при семъ, для свѣдѣнія, циркулярное распоряженіе Господина Министра Внутреннихъ Дѣлъ, отъ 2 Марта за № 2031, къ Гг. Губернаторамъ, Департаментъ Полиціи считаетъ нужнымъ просить Васъ обратить самое серьезное вниманіе, въ случаѣ появленія въ предѣлахъ ввѣренной Вашему надзору губерніи преступныхъ воззваній,

брошюръ и листовъ, на тщательный розыскъ лицъ, которые могутъ быть заподозрѣны въ изданіи и распространеніи таковыхъ и о всѣхъ обстоятельствахъ, Вами обнаруженныхъ, доводить до свѣдѣнія Начальника губерніи и Департамента Полиціи, возбуждая *при наличности фактическихъ данныхъ* дознанія установленнымъ въ законѣ порядкомъ.

Цирк. М—ра Вн. Дѣлъ по Д-у Полиціи ГГ. Губернаторамъ отъ 2 Марта 1895 г. № 2031.

Изъ поступающихъ въ Министерство Внутреннихъ Дѣлъ свѣдѣній усматривается, что, независимо отъ продолжающейся усиленной разсылки изъ-за границы *по почтѣ* печатныхъ революціонныхъ листовъ и брошюръ, нѣкоторыя изъ проживающихъ внутри Имперіи политически неблагонадежныхъ лицъ, сознавъ, послѣ произнесенныхъ 17 минувшаго Января Высочайшихъ словъ, несбыточность своихъ преступныхъ вожделѣній, стремятся произвести броженіе и смуту въ общественныхъ слояхъ и поддержать своихъ колеблющихся единомышленниковъ въ противоправительственномъ направленіи и въ этихъ видахъ, прикрываясь даже именемъ не существующихъ въ дѣйствительности революціонныхъ группъ и организацій различныхъ наименованій, *разсылаютъ по почтѣ, на имя земскихъ управъ, городскихъ думъ, редакцій газетъ и отдѣльныхъ лицъ, занимающихъ видное служебное или общественное положеніе, составленныя ими преступныя воззванія и листки.* Такъ, между прочимъ, было разослано изъ Петербурга, воспроизведенное на гектографѣ «Открытое письмо Николаю II», заключающее въ себѣ дерзкое порицаніе произнесенное Его Императорскимъ Величествомъ рѣчи, перепечатанное въ заграничныхъ революціонныхъ изданіяхъ, а съ начала Февраля изъ города Екатеринбурга стало пересылаться по почтѣ въ вышеуказанныя учрежденія преступное воззваніе «къ русскому обществу» отъ «группы соціалистовъ-революціонеровъ»,—какой организаціи въ дѣйствительности и не существуетъ.

Хотя Главное Управленіе Почтъ и Телеграфовъ, руководствуясь циркуляромъ 1881 г. за № 2860, въ Маѣ прошлаго года сдѣлало распоряженіе о задержаніи пересылаемыхъ по

почтѣ съ преступными изданіями пакетовъ и представленіи таковыхъ Губернаторамъ для уничтоженія, но тѣмъ не менѣе оказывается, что не всѣ таковые пакеты задерживаются мѣстными почтовыми учрежденіями и такимъ образомъ часть этихъ преступныхъ листковъ обращается въ обществѣ и, попадая въ руки неблагонадежныхъ лицъ, можетъ служить имъ орудіемъ для дальнѣйшей пропаганды и поселить броженіе въ обществѣ.

На ряду съ усиленной агитаціей посредствомъ разсылки подпольныхъ изданій, какъ заграничнаго, такъ и мѣстнаго происхожденія, замѣчены за послѣднее время также попытки нѣкоторыхъ неблагонадежныхъ элементовъ, *путемъ устройства тендезціонныхъ чтеній, распространять въ средѣ своихъ слушателей противоправительственныя воззрѣнія и возстановлять обтественные слои противъ существующихъ гоеударственнаго устройства и порядка.*

Сообщая о семъ Вамъ для внимательнаго наблюденія за настроеніемъ общественныхъ слоевъ и недопущенія вносить въ нихъ броженіе лицами неблагонадежными, распространяющими не только подпольныя изданія, но и ведущими дѣятельную противоправительственную пропаганду, я вмѣстѣ съ тѣмъ имѣю честь просить о всемъ, заслуживающемъ въ этомъ отношеніи вниманія, сообщать мнѣ, а равнымъ образомъ поставлять своевременно въ извѣстность и Начальника мѣстнаго Жандармскаго Управленія для надлежащаго наблюденія за подобными лицами и прекращенія ихъ преступной дѣятельности,

---

Цирк. Д-та Полиціи 9 Марта 1895 г. № 621

Циркуляромъ Департамента Государственной Полиціи отъ 8 Декабря 1881 г. за № 2665, было установлено, чтобы производства о разсылаемыхъ внутри Имперіи преступныхъ воззваніяхъ и прокломаціяхъ сосредоточивались въ мѣстахъ, изъ коихъ таковыя были отправлены.

Принимая во вниманіе, что распространеніе по почтѣ преступныхъ воззваній, отправляемыхъ изъ какой либо мѣстности Имперіи, *должно служить основаніемъ къ возбужденію дознанія по 1035 ст. Уст. Угол. Суд. въ томъ мѣстѣ,*

откуда идетъ разсылка, устанавливаемая имѣющимся на конвертахъ почтовыми штемпелями, почему получаемыя воззванія и должны быть соотвѣтственно сему направляемы въ подлежащія Жандармскія Управленія, что между тѣмъ въ нѣсколькихъ случаяхъ распространенія преступныхъ воззваній по почтѣ за послѣднее время Начальнику Жанд. Управленій представляли эти воззванія не по начальству, Департаментъ Полиціи долгомъ считаетъ подтвердить Г.г. Начальникамъ Жандармскихъ Управленій вышеизложенный порядокъ дѣйствій, вызываемый полученіемъ по почтѣ революціонныхъ прокламацій, прося увѣдомлять Департаментъ какъ о всѣхъ случаяхъ полученія, такъ и о направленіи даннаго дѣла.

Сомнительные случаи должны быть представляемы на усмотрѣніе Департамента.

Цирк. Д-та Полиціи отъ 26 Іюня 1891 г. № 1690.

При разсмотрѣніи дознаній, производимыхъ по дѣламъ о государственныхъ преступленіяхъ, *преимущественно по дѣламъ, предусмотрѣннымъ ст. ст. 246—248 Улож. о Нак.*, усматривается, что значительное количество этихъ дѣлъ возбуждается вслѣдствіе заявленій и доносовъ частныхъ лицъ, причемъ заявленія эти въ большинствѣ случаевъ дѣлаются по злобѣ, въ силу враждебныхъ отношеній доносителей къ оговариваемымъ, и тому подобнымъ причинамъ,

Между тѣмъ лица, производящія дознанія, весьма мало обращаютъ вниманія на эту сторону дѣла и довольствуясь формальнымъ исполненіемъ слѣдственныхъ дѣйствій ставятъ съ одной стороны въ весьма непріятное положеніе лицъ, очень часто ни въ чемъ не виновныхъ, а съ другой стороны порождаютъ значительное число дѣлъ, направляемыхъ къ прекращенію.

Вслѣдствіе сего Департаментъ Полиціи покорнѣйше проситъ: во всѣхъ случаяхъ устнаго или письменнаго заявленія или доноса, *когда фактъ преступленія ничѣмъ, кромѣ оговора, не подтверждается или вообще при сомнѣніи въ дѣйствительности указываемыхъ обстоятельствъ*,— предварительно возбужденія формальнаго, въ порядкѣ 1035 ст. Уст. Угол. Суд., дознанія, провѣрять *негласнымъ путемъ*

основательность обвиненія и лишь въ случаѣ подтвержденія первоначальныхъ свѣдѣній этой негласной провѣркой, приступать къ дознанію. Въ особенности внимательно слѣдуетъ относиться къ провѣркѣ доносовъ на лицъ, занимающихъ извѣстное общественное или служебное положеніе, рабочихъ и прислуги на хозяевъ, подчиненныхъ на начальство и т. п. и всегда принимать мѣры къ выясненію, не кроется ли причина доноса въ личныхъ отношеніихъ заявителя къ оговариваемому. Что же касается лицъ духовнаго званія, то общественное положеніе ихъ и послѣдствія, которыя можетъ имѣть для нихъ неосновательное привлеченіе къ дознанію, вызываютъ необходимость въ особой осмотрительности, почему, въ потребныхъ случаяхъ, свѣдѣнія о поведеніи и взаимныхъ отношеніяхъ могутъ быть собраны непосредственнымъ обращеніемъ къ мѣстному Епархіальному начальству.

Сообщая объ изложенномъ къ неуклонному руководству, Департаментъ долгомъ считаетъ присовокупить, что по всѣмъ случаямъ неподтвердившихся доносовъ и заявленій, послѣдніе слѣдуетъ представлять, примѣнительно къ 309 ст. Уст. Угол. Суд. на заключеніе Прокурора Судебной Палаты, съ изложеніемъ результатовъ негласной провѣрки существа заявленія.

Цирк. Д-та Полиціи отъ 9 Января 1899 г. № 51.

Формальныя дознанія по дѣламъ о преступленіяхъ, предусмотрѣнныхъ ст. 246—248 Улож. о наказ., производятся обыкновенно въ присутствіи командируемыхъ на мѣсто разслѣдованія чиновъ прокурорскаго надзора. Такой порядокъ вызываетъ продолжительные разъѣзды лицъ судебнаго вѣдомства, сопряженные съ большою потерею времени и значительными расходами для казны.

Между тѣмъ законъ, возлагая наблюденіе за дознаніями с государственныхъ преступленіяхъ на прокуроровъ и ихъ товарищей, не вмѣняетъ имъ въ обязанность присутствовать при всѣхъ производимыхъ офицерами Отдѣльнаго Корпуса Жандармовъ (или чинами полиціи) слѣдственныхъ дѣйствіяхъ.

Въ виду сего Министерство Юстиціи признало соотвѣтственнымъ сдѣлать общее циркулярное распоряженіе о томъ, чтобы чины прокурорскаго надзора, лично присутствуя и на

будущее время при разслѣдованіяхъ по дѣламъ о преступленіяхъ, предусмотрѣнныхъ ст. 246—248 Улож. о наказ., въ мѣстахъ постояннаго своего жительства, или временнаго по какому-либо служебному поводу пребыванія, предпринимали особыя, не соединенныя съ другими командировками, поѣздки для наблюденія за означенными дознаніями лишь въ тѣхъ случаяхъ, когда Прокуроръ окружнаго суда или областной Прокуроръ признаетъ это, по какимъ-либо соображеніямъ, необходимымъ. Вмѣстѣ съ тѣмъ Министерство поручило Прокурорамъ окружныхъ судовъ и областнымъ Прокурорамъ по дѣламъ о преступленіяхъ, предусмотрѣнныхъ ст. 246—248 Улож. о наказ., заблаговременно извѣщать подлежащихъ офицеровъ Отдѣльнаго Корпуса Жандармовъ (или чиновъ полиціи) о томъ, прибудетъ ли лицо прокурорскаго надзора на мѣсто разслѣдованія.

Поставляя объ изложенномъ въ извѣстность Г.г. Начальниковъ Жандарнскихъ Управленій, Департаментъ Полиціи проситъ при возникновеніи дознаній по дѣламъ о преступленіяхъ, предусмотрѣнныхъ ст. 246—248 Улож. о наказ., по прежнему, согласно 1035 и 1035[6] ст. Уст. Угол. Судопр., сообщать надлежащія свѣдѣнія прокурорскому надзору. въ случаѣ же полученія увѣдомленія о томъ, что лицо прокурорскаго надзора не прибудетъ на мѣсто разслѣдованія, приступать къ производству самаго дознанія, производя таковое возможно тщательно, во избѣжаніе возвращенія при неполнитѣ, дѣла къ дослѣдованію, а въ случаяхъ сомнѣній, обращаться письменно за указаніями къ лицу прокурорскаго надзора, наблюдающему въ округѣ за дознаніями по дѣламъ о государственныхъ преступленіяхъ; оконченныя же производствомъ дознанія направлять, въ установленномъ порядкѣ, предоставляя вмѣстѣ съ тѣмъ лицамъ прокурорскаго надзора, наблюдающимъ вообще за дознаніями, возможность ознакомиться съ произведенными въ ихъ отсутствіи слѣдственными дѣйствіями.

Изъ Цирк. М. В. Д. по Д-ту Полиціи 5 Сент. 1884 № 1200.

Предварительно возбужденія дознаній о воспитанникахъ и воспитанницъ среднихъ и низшихъ учебныхъ заведеній, слѣ-

дуетъ первоначально входить въ соглашеніе съ прокурорскимъ надзоромъ по вопросу о томъ, имѣются ли въ данномъ случаѣ достаточныя указанія на сознательныя сношенія воспитанника (или воспитанницы) съ политическими агитаторами и представляется ли необходимость въ производствѣ дознанія съ тѣмъ, чтобы при отрицательномъ разрѣшеніи этого вопроса, ограничиваться только негласной провѣркой полученныхъ о воспитанникѣ свѣдѣній и сообщеніемъ о проступкѣ сего воспитанника на усмотрѣніе его учебнаго Начальства.

Цирк. Д-та Полиціи отъ 11 Ноября 1900 г. № 4850.

При разсмотрѣніи поступающихъ въ Департаментъ Полиціи формальныхъ дознаній и переписокъ въ порядкѣ закона объ Охранѣ усматривается, что производящіе эти дознанія и переписки офицеры Отдѣльнаго Корпуса Жандармовъ, не смотря на данныя уже разновременно Департаментомъ указанія, съ недостаточною осторожностью относятся къ вопросу о принятіи тѣхъ или другихъ слѣдственныхъ дѣйствій въ отношеніи воспитанниковъ и воспитанницъ среднихъ учебныхъ заведеній.

Такъ, извѣстенъ случай личнаго задержанія гимназиста безъ достаточно уважительныхъ къ тому основаній. Въ другомъ случаѣ производящій дѣло офицеръ явился на обыскъ къ гимназисту, тогда какъ въ дѣйствительности надлежало обыскать другое, лишь сходное съ нимъ по фамиліи лицо. Наконецъ, извѣстенъ случай, когда нѣсколько воспитанницъ гимназіи были вызваны въ Жандармское Управленіе къ допросу въ качествѣ свидѣтельницъ, причемъ вызовъ этотъ былъ сдѣланъ въ учебные часы и воспитанницы слѣдовали въ Управленіе въ сопровожденіи полицейскаго надзирателя.

Признавая, что такіе факты лишь вносятъ излишнюю смуту въ среду учащихся, а неосновательность обысковъ только возбуждаетъ въ нихъ и въ обществѣ недовѣріе къ дѣйствіямъ органовъ власти, Департаментъ Полиціи, въ дополненіе къ предшествующимъ указаніямъ (27 Сентября 1881 г. № 1615, 12 Декабря 1882 г. № 3840, 5 Сентября 1884 г. № 1900, 12 Ноября 1885 г. № 2669), проситъ Гг. Начальниковъ Жандармскихъ Управленій при производствѣ дознаній и разслѣдованій по Охранѣ съ крайнею осторожностью относиться

къ вопросу объ обыскахъ и арестахъ учащихся въ среднихъ учебныхъ заведеніяхъ и прибѣгать къ этимъ слѣдственнымъ дѣйствіямъ, и *въ особенности къ арестамъ*, лишь въ случаяхъ крайней къ тому необходимости и при наличности серьезныхъ данныхъ къ обвиненію ихъ въ государственномъ преступленіи, или политической неблагонадежности.

Что касается затѣмъ, въ частности, допросовъ воспитанниковъ въ качествѣ свидѣтелей, а равно и обвиняемыхъ, находящихся на свободѣ, то, по мнѣнію Департамента, представлялось бы весьма желательнымъ и цѣлесообразнымъ не вызывать ихъ для этой цѣли въ Управленія, а производить допросы ихъ въ самомъ учебномъ заведеніи, о чемъ и входить въ соглашеніе съ учебнымъ начальствомъ.

Цирк. Д-та Полиціи отъ 19 Февраля 1899 г. № 770.

Въ теченіи нѣсколькихъ лѣтъ въ Жандармскихъ Управленіяхъ Привислинскаго Края произведено значительное количество дознаній по обвиненію разныхъ лицъ въ принадлежности къ тайному братству «Сердце Іисуса» и въ храненіи и распространеніи его изданій.

Принимая во вниманіе, что по закону (ст. 319 Улож.) преслѣдуется принадлежность къ такого рода сообществамъ, которыя хотя и не имѣютъ ни одной изъ цѣлей, предусмотрѣнныхъ въ ст. 318 Улож., но по особому, объявленному въ установленномъ порядкѣ, распоряженію Правительства, воспрещены, что послѣдовавшее, своевременно, по соображеніи установленнаго вреднаго характера помянутаго братства, распоряженіе о воспрещеніи таковаго, объявлено населенію мѣстной администраціей не вездѣ, а лишь въ нѣкоторыхъ мѣстностяхъ Привислинскаго Края, вслѣдствіи чего значительная часть дознаній подлежитъ прекращенію, за отсутствіемъ состава преступленія, Департаментъ Полиціи проситъ Васъ на будущее время возбуждать по этимъ дѣламъ формальныя дознанія лишь въ тѣхъ случаяхъ, когда, по предварительному сношенію Вашему съ мѣстными административными властями, окажется, что о воспрещеніи этого братства дѣйствительно

было объявлено населенію данной мѣстности въ установленномъ порядкѣ, о чемъ и прилагать къ дѣлу оффиціальную справку. При отсутствіи же указаній на такое объявленіе, Вамъ надлежитъ получаемыя свѣдѣнія о пропагандѣ членовъ этого братства или о распространеніи изданій, не имѣющихъ противоправительственнаго направленія (252 ст. Улож. о наказ.), сообщать на распоряженіе мѣстнаго Губернатора.

ОТДѢЛЪ 5.

О сообщеніяхъ присутственнымъ мѣстамъ и должностнымъ лицамъ о возбужденіи дознаній и о привлеченіи въ качествѣ обвиняемыхъ.

Кромѣ сообщенія Прокурору Судебной Палаты о приступѣ къ производству дознанія по Государственному преступленію, (1035 уст. угол. суд.) слѣдуетъ препроводить въ Д-тъ Полиціи вѣдомость о возбужденіи дознанія Лит. А (см. Приложеніе № 25 *).

Изъ Цирк. Шефа Жанд. отъ 7 Декабря 1874 г. № 78 и 10 Янв. 1875 г. № 2.

Каждый разъ, когда въ предѣлахъ губерніи предполагается совершить какія либо слѣдственныя дѣйствія по дознанію противъ лицъ, тамъ проживающихъ, слѣдуетъ сообщать Губернаторамъ, (а гдѣ есть Генералъ-Губернаторъ, то послѣднему докладывать), какъ о цѣли означенныхъ дѣйствій, такъ равно и о результатахъ достигнутыхъ оными и о мѣрахъ принятыхъ противъ обвиняемыхъ. Сообщенія эти дѣлать по совѣщанію съ лицомъ прокурорскаго надзора, участвующимъ въ производствѣ дознанія и, по возможности, непосредственно въ словес-

---

*) При возбужденіи дознаній о военнослужащихъ, слѣдуетъ увѣдомлять ихъ Начальство (ст. 1035[14] уст. уг. суд.).

номъ объясненіи Губернатору. Относительно размѣровъ сообщаемыхъ свѣдѣній, имѣть въ виду, что таковыя должны ограничиваться только фактами и лицами, обнаруженными въ данной губерніи, безъ оглашенія всего содержанія дознанія, если послѣднее обнимаетъ не одну мѣстность, а нѣсколько, и, въ случаѣ необходимости хранить извѣстныя свѣдѣнія до времени въ особенномъ секретѣ, то и объ этомъ не слѣдуетъ сообщать Губернатору, дабы какими либо распоряженіями, направленными съ его стороны къ содѣйствію производящимъ дознанія, не были предупреждаемы намѣренія сихъ послѣднихъ.

Изъ Цирк. III отд. Собств. Е. И. В. Канц. — Ноября 1879 г. № 7349 и Д-та Госуд. Полиц. 29 Сент. 1881 г. № 1615 и 12 Дек. 1882 г. № 3840.

Въ случаѣ арестованія или привлеченія въ качествѣ обвиняемыхъ воспитанниковъ и воспитанницъ учебныхъ заведеній (высшихъ, среднихъ и низшихъ) слѣдуетъ увѣдомлять о томъ ихъ подлежащее начальство, которому и сообщать своевременно свѣдѣнія: 1) о днѣ ареста воспитанника; 2) о днѣ освобожденія его изъ подъ стражи и 3) о существѣ падающаго на воспитанника обвиненія, кратко, съ указаніемъ только на соотвѣтствующую ст. Улож. о Наказ.

(См. Цирк. Д-та Полиціи 11 Ноября 1900 г. № 4850 на стр. 251, о возбужденіи дознаній о воспитанникахъ среднихъ учебныхъ заведеній и о порядкѣ допроса ихъ въ стѣнахъ учебныхъ заведеній).

Изъ Цирк. Д-та Госуд. Полиціи 26 Августа 1882 г. № 2313.

Объ арестѣ лицъ, состоящихъ на желѣзнодорожной службѣ въ качествѣ агентовъ, слѣдуетъ сообщать тѣмъ лицамъ желѣзнодорожнаго начальства, которымъ сообщается о вызовѣ служащихъ на желѣзныхъ дорогахъ къ слѣдствію или суду *).

---

*) См. примѣчаніе къ ст. 378 уст. угол. суд. и Собр. Узаконеній 1880 г. № 115; 1888 г. № 30 и 1892 г. № 20.

Изъ Цирк. 3 отд. Соб. Е. И. В. Канц. — Нояб. 1879 г. № 7349.

Объ арестѣ должностныхъ лицъ, состоящихъ на Государственной или общественной службѣ, слѣдуетъ сообщать ихъ начальству.

Изъ Цирк. М. Вн. Дѣлъ по Д-ту Полиціи отъ 15 Декабря 1897 г. № 4430.

Въ случаѣ обыска или ареста лицъ, состоящихъ на государственной службѣ или же въ учебныхъ заведеніяхъ, надлежитъ сообщать о семъ служебному или учебному начальству и просить о высылкѣ документовъ привлеченныхъ лицъ въ томъ случаѣ, если они будутъ уволены отъ службы, или изъ учебнаго заведенія, до разрѣшенія дѣла *).

Цирк. Д-та Полиціи 23 Мая 1900 г. № 2545.

При производствѣ въ одномъ изъ Жандармскихъ Управленій дознанія, въ порядкѣ 1035 ст. Уст. Угол. Суд., были вызваны въ Управленіе къ допросу въ качествѣ свидѣтелей нѣсколько лицъ, состоящихъ на государственной службѣ, при чемъ эта мѣра была принята безъ достаточныхъ, вытекающихъ изъ хода дознанія основаній, а лишь потому, что по дошедшимъ до производящаго дознаніе офицера слухамъ, помянутыя должностныя лица высказывали свое личное мнѣніе о полной невиновности привлеченныхъ къ дѣлу обвиняемыхъ.

Принимая во вниманіе, что вообще свидѣтели вызываются лишь для разъясненія обстоятельствъ существенныхъ для дѣла, наполненіе же дознаній и разслѣдованій показаніями не имѣющими такого значенія, лишь затемняетъ самое дѣло и замедляетъ дальнѣйшее его направленіе, и что вызовъ къ допросу въ качествѣ свидѣтелей по дѣламъ о государственныхъ преступленіяхъ лицъ, состоящихъ на государственной службѣ, дол-

---

*) О военнослужащихъ см. ниже Цирк. Д-та Полиціи 18 Мая 1888 г. № 1058 на стр. 280.

женъ производиться тѣмъ съ большею осмотрительностью, что такой вызовъ отрываетъ ихъ отъ прямыхъ обязанностей по службѣ, а иногда и навлекаетъ неосновательныя подозрѣнія въ сношеніяхъ съ противоправительственной средой, Департаментъ Полиціи предлагаетъ Вамъ, Милостивый Государь, принять мѣры къ тому, чтобы по производимымъ при ввѣренномъ Вамъ Управленіи дознаніямъ, въ порядкѣ 1035 ст. Уст. Угол. Суд., а равно и перепискамъ по закону объ Охранѣ, лица состоящія на государственной службѣ были приглашаемы къ допросамъ въ качествѣ свидѣтелей лишь въ случаяхъ безусловной необходимости въ такомъ допросѣ, вытекающемъ изъ самаго существа дѣла. Вмѣстѣ съ тѣмъ желательно, принимая во вниманіе общественное положеніе такихъ свидѣтелей, по возможности, избѣгать формальнаго вызова ихъ въ Управленіе обычными повѣстками, а приглашать къ допросу письменно; въ случаѣ же отказа въ прибытіи, сообщать о семъ непосредственному начальству указанныхъ лицъ и доносить Департаменту Полиціи.

Цирк. Д-та Полиціи 17 Апрѣля 1901 г. № 3996.

Въ видахъ необходимости принятія заблаговременно мѣръ къ предупрежденію различнаго рода проявленій существующаго рабочаго движенія, а также для надлежащаго наблюденія за настроеніемъ рабочихъ, представляется весьма желательнымъ, чтобы чины фабричной инспекціи были своевременно освѣдомляемы о существѣ тѣхъ пребываній и пожеланій, съ которыми противоправительственные агитаторы отъ имени соціалъ-революціонной партіи обращаются къ рабочимъ, для возбужденія ихъ къ борьбѣ съ существующимъ порядкомъ.

Вслѣдствіе сего Департаментъ Полиціи, по приказанію Господина Министра Внутреннихъ Дѣлъ, имѣетъ честь покорнѣйше просить Васъ, Милостивый Государь, препровождать на будущее время, для свѣдѣнія, мѣстному старшему, а также окружному фабричнымъ Инспекторамъ по одному экземпляру, въ подлинникахъ или въ копіи, каждаго воззванія, имѣющаго отношеніе къ преступной пропагандѣ среди рабочихъ.

Изъ Цирк. Д-та Полиціи 11 Сентября 1902 г. № 5710.

Въ видахъ оказанія содѣйствія учебному начальству въ разсмотрѣніи ходатайствъ воспитанниковъ высшихъ учебныхъ, заведеній, (временно удаленныхъ изъ этихъ заведеній и привлеченныхъ къ дознаніямъ и разслѣдованіямъ политическаго характера), объ обратномъ пріемѣ ихъ въ учебныя заведенія состоялось соглашеніе Министерствъ Внутреннихъ Дѣлъ и Народнаго Просвѣщенія.

(См. Ц. этотъ на стр. 131 сей книги).

Цирк. Д-та Полиціи 2 Января 1903 г. № 50.

По встрѣтившейся надобности, Департаментъ Полиціи признаетъ необходимымъ имѣть особыя свѣдѣнія о лицахъ, привлекаемыхъ къ дознаніямъ по обвиненію въ государственныхъ преступленіяхъ, во время состоянія ихъ въ запасѣ арміи. Вслѣдствіе сего предлагается: немедленно, по привлеченіи къ дознанію въ качествѣ обвиняемаго запаснаго воинскаго чина, сообщать Департаменту о томъ, въ какой именно войсковой части привлеченный проходилъ военную службу, изъ какой части онъ былъ уволенъ въ запасъ, и когда послѣдовало его увольненіе.

Сообщая о семъ къ руководству г. г. Начальникамъ Жандармскихъ Управленій, Департаментъ предлагаетъ имѣть наблюденіе за точнымъ исполненіемъ сего со стороны подвѣдомственныхъ имъ Офицеровъ Отдѣльнаго Корпуса.

ОТДѢЛЪ 6.

О производствѣ обысковъ.

(Ст. 357—370 Уст. Угол. Суд.).

Изъ Цирк. Д-та Полиціи 26 Іюня 1887 г. № 2350.

Обыски должны быть производимы по вполнѣ положительнымъ поводамъ и когда результаты розыска или переписки приводятъ къ несомнѣнному убѣжденію въ необходимости онаго. Обыски у лицъ, противъ которыхъ въ дѣлѣ имѣются указанія, достаточныя для обвиненія ихъ въ опредѣленномъ преступленіи, должны производиться безъ промедленія, если по самому дознанію не настоитъ надобности отстрочить по чему либо обыскъ.

Въ случаѣ производства обыска путемъ отдѣльнаго требованія необходимо подробно сообщить основанія къ этому дѣйствію. Во всѣхъ другихъ случаяхъ, въ особенности, когда предположеніе о преступной дѣятельности лица относится къ давно минувшему времени, слѣдуетъ предварительно путемъ справокъ и сношеній собирать подробныя свѣдѣнія о мѣстѣ жительства, общественномъ положеніи и занятіяхъ этого лица, а также насколько оно возбуждаетъ своими дѣйствіями въ настоящее время сомнѣніе въ политической благонадежности. Въ особенности осторожно слѣдуетъ относиться къ обыску лицъ, *состоящихъ на государственной службѣ или проживающихъ у кого либо въ качествѣ учителей, или наставниковъ.* Во всѣхъ случаяхъ, возбуждающихъ сомнѣніе, слѣдуетъ

входить въ предварительное сношеніе съ Департаментомъ Полиціи, письменно или депешей.

Изъ Цирк. Д-та Полиціи 30 Января 1882 г. № 94.

Обыскъ въ усадьбахъ помѣщиковъ слѣдуетъ производить безъ огласки и въ качествѣ понятыхъ не приглашать, по-возможности, мѣстныхъ крестьянъ, чтобы не давать имъ поводъ къ распространенію ложныхъ слуховъ.

Изъ Цирк. М-ра В. Д. по Д-ту Полиціи 5 Сент. 1884 г. № 1900 и 12 Ноября 1885 г. № 2669.

Обыски въ среднихъ и низшихъ учебныхъ заведеніяхъ (мужскихъ и женскихъ), а также у воспитанниковъ оныхъ, слѣдуетъ производить не иначе, какъ по предварительному *соглашенію съ прокурорскимъ надзоромъ* по вопросу о томъ, имѣются ли въ данномъ случаѣ достаточныя указанія на сознательныя сношенія воспитанниковъ съ политическими агитаторами и представляется-ли надобность въ производствѣ дознаній о преступной дѣятельности воспитанника. Въ отрицательномъ случаѣ слѣдуетъ ограничиться негласной провѣркой полученныхъ о воспитанникѣ свѣдѣній и сообщеніемъ оныхъ на распоряженіе учебнаго Начальства. См. еще Ц. Д-та Полиціи 11-го Ноября 1900 г. № 4850 (на стр. 251 сей книги).

Изъ Цирк. М-ра В. Д. по Д-ту Полиціи 15 Декабря 1897 г. № 4430.

1) При производствѣ обысковъ и арестовъ, отбираемые документы, какъ то: виды на жительство, аттестатъ и свидѣтельства метрическія и по отбываніи воинской повинности и т. п., должны быть приложены къ подлинному протоколу (*при подробно составленной описи*), дознанію или перепискѣ, при чемъ въ случаѣ прекращенія послѣднихъ безъ наложенія на привлеченныхъ лицъ какого либо взысканія, документы должны

быть немедленно возвращаемы, по принадлежности, подъ росписку.

2) При передачѣ чинами полиціи обысканныхъ или задержанныхъ лицъ въ Жандармскія Управленія, личные документы должны быть одновременно препровождены туда-же, при особой описи въ отдѣльномъ конвертѣ, съ надписью «документы».

3) Въ случаѣ обыска или ареста лицъ, состоящихъ на государственной службѣ или въ учебныхъ заведеніяхъ, Жандармскія Управленія, сообщая о томъ служебному или учебному начальству, обязаны одновременно просить означенное начальство о высылкѣ въ Жандармскія Управленія документовъ привлеченнаго лица въ случаѣ, если оно будетъ уволено отъ службы изъ учебнаго заведенія до разрѣшенія дѣла.

Изъ Ц. Д-та Полиціи 3 Мая 1902 г, № 3296.

При производствѣ обысковъ и осмотровъ надлежитъ обращать вниманіе на корешки книгъ, такъ какъ въ нихъ иногда пересылаются рукописи для печатанія въ подпольныхъ литографіяхъ.

(См. еще Цирк. Д-та Полиціи 31 Октября 1896 г. № 945 (стр. 198).

ОТДѢЛЪ 7.

О пріобщеніи къ дѣламъ предметовъ въ качествѣ вещественныхъ доказательствъ и о сохраненіи документовъ.

Ст.: 371—376 | Уст. Угол. Суд.
467, 470—373 |

Изъ Цирк. Д-та Полиціи 1 Апр. 1885 г. № 566, 21 Апр. 1888 г. № 1888 и 14 Янв. 1889 г. № 88.

Въ протоколахъ о пріобщеніи къ дознаніямъ предметовъ, имѣющихъ значеніе вещественныхъ доказательствъ, т. е. могущихъ служить удостовѣреніемъ какого-либо проявленія преступной дѣятельности, должно быть указываемо: основанія для такого приложенія къ дѣлу, причемъ слѣдуетъ означать способъ полученія или отысканія этихъ предметовъ, а также и лицъ, у коихъ эти предметы взяты, или которымъ таковые принадлежатъ. Независимо отъ сего, къ дѣламъ должна быть приложена подробная опись перенумерованныхъ, опечатанныхъ и пріобщенныхъ вещественныхъ доказательствъ, съ указаніемъ мѣста ихъ храненія, если они по неудобству пересылки не приложены къ дѣлу.

Что касается до предметовъ, не имѣющихъ значенія вещественныхъ доказательствъ, то таковыя не должны быть отбираемы, а въ случаѣ арестованія обвиняемыхъ такіе предметы подлежатъ передачѣ, не позднѣе окончанія дознанія, тѣмъ лицамъ, коихъ укажутъ сами арестованные *).

*) Предметы, возбуждающіе сомнѣніе, отбираются для ближайшаго ознакомленія и подробно перечисляются въ протоколѣ обыска.

Цирк. Управляющаго Министерствомъ Юстиціи 13 Октября 1875 г. № 15276. (Прокурорамъ Судебныхъ Палатъ).

Изъ представляемыхъ въ Министерство дознаній по государственнымъ преступленіямъ видно, что о пріобщаемыхъ къ тѣмъ дознаніямъ вещественныхъ доказательствахъ упоминается иногда только въ препроводительныхъ рапортахъ и при томъ безъ подробнаго указанія предметовъ, вошедшихъ въ число такихъ доказательствъ.

Находя подобный порядокъ доставленія вещественныхъ доказательствъ неудобнымъ. прошу Ваше Превосходительство, при представленіи впредь вышеозначенныхъ дознаній и относящихся къ онымъ вещественныхъ доказательствъ, руководствоваться 372 ст. Уст. Угол. Суд., наблюдая при томъ, чтобы при каждомъ представленіи была приложена подробная и точная опись препровождаемыхъ предметовъ.

Цирк. Министра Внутреннихъ Дѣлъ по Д-ту Полиціи отъ 15 Декабря 1897 г. № 4430.

Статьи 6 и 39 Высочайше утвержденнаго 12 Марта 1882 года Положенія о полицейскомъ надзорѣ устанавливаютъ правила о документахъ лицъ, подлежащихъ дѣйствію сего Положенія, а разъяснительнымъ Циркулярнымъ распоряженіемъ Министерства Внутреннихъ Дѣлъ отъ 18 Апрѣля того же года за № 1025 (п. 6) указаны мѣры къ охраненію цѣлости бумагъ и документовъ, имѣющихся въ дѣлахъ о поднадзорныхъ, и установленъ порядокъ пересылки этихъ дѣлъ въ соотвѣтственныя правительственныя учрежденія, сообразно переѣздамъ самихъ поднадзорныхъ. Наконецъ, особыми циркулярными распоряженіями отъ 13 Февраля 1882 г. № 1109 и 16 Декабря 1889 г. за № 4127 указанъ Губернаторамъ Сибирскихъ губерній и областей порядокъ возвращенія отобранныхъ документовъ лицамъ, подчиненнымъ надзору полиціи въ Сибири, выбывающимъ, по окончаніи сроковъ надзора, въ Европейскую Россію.

Независимо сего, относительно документовъ лицъ, привлекаемыхъ къ дознанію, въ порядкѣ 1035 ст. Уст. Угол. Суд.,

Департаментъ Полиціи, Циркулярами отъ 1 Апрѣля 1885 г. и 14 Января 1889 г. за №№ 566 и 88, преподалъ Г.г. Начальникамъ Жандармскихъ Управленій особыя указанія относительно порядка храненія и направленія документовъ обвиняемыхъ, рекомендовалъ составлять таковымъ точную и подробную опись и прилагать самые документы въ особыхъ пакетахъ къ подлинному дознанію.

Такая подробная регистрація вопроса о документахъ, казалось бы, не должна была давать мѣста какимъ либо замѣшательствамъ въ этомъ отношеніи. Между тѣмъ и въ настоящее время весьма часты случаи жалобы на утрату документовъ, отобранныхъ у даннаго лица при обыскѣ, вызывающихъ сложную и продолжительную переписку, причемъ нерѣдко правительственныя учрежденія, первоначально ссылавшіяся на отсутствіе въ своихъ дѣлахъ требуемыхъ бумагъ, высылали таковыя послѣ настоятельныхъ требованій со стороны Министерства Внутреннихъ Дѣлъ.

Въ виду изложеннаго и принимая во вниманіе, что несвоевременное полученіе личныхъ документовъ ставитъ заинтересованныхъ лицъ въ весьма тяжелое, а иногда и безвыходное положеніе и служитъ причиною справедливыхъ нареканій, имѣю честь просить Васъ, Милостивый Государь, принять къ руководству и преподать подвѣдомственнымъ Вамъ чинамъ къ неуклонному исполненію нижеслѣдующія правила:

1) При производствѣ обысковъ и арестовъ, въ порядкѣ 1035 ст. Уст. Угол. Суд. и Высочайше утвержденнаго 14 Августа 1881 г. Положенія о Государственной Охранѣ, отбираемые личные документы, какъ-то: виды на жительство, аттестаты и свидѣтельства объ окончаніи курса, свидѣтельства метрическія и по отбыванію воинской повинности и т. п. должны быть, при подробно составленной описи, приложены къ подлинному протоколу, дознанію, или перепискѣ, при чемъ, въ случаѣ прекращенія послѣднихъ на мѣстѣ, безъ наложенія на привлеченныхъ какого либо взысканія, документы должны быть немедленно возвращаемы, по принадлежности, подъ росписку.

2) При передачѣ чинами полиціи обысканныхъ или задержанныхъ лицъ въ Жандармскія Управленія, личные документы обязательно должны быть одновременно препровождены

туда же, при особой описи въ отдѣльномъ конвертѣ съ надписью «Документы».

3) Въ случаѣ обыска или ареста и привлеченія къ дознанію лицъ, состоящихъ на государственной службѣ или въ учебныхъ заведеніяхъ, Жандармскія Управленія сообщая о томъ служебному или учебному начальству, обязаны одновременно просить означенное Начальство о высылкѣ въ Жандармскія Управленія документовъ привлеченнаго лица въ томъ случаѣ, если оно будетъ уволено отъ службы или изъ учебнаго заведенія до разрѣшенія дѣла.

4) Представляя въ Департаментъ Полиціи установленную отчетность объ окончаніи дознаній (лит. Г), со спискомъ обвиняемыхъ и спискомъ вещественныхъ доказательствъ и личныхъ документовъ, приложенныхъ къ дѣлу, чины Жандармскихъ Управленій должны. 1) дѣлать соотвѣтственную отмѣтку въ спискѣ въ отношеніи тѣхъ обвиняемыхъ, документы коихъ остались неприложенными къ дѣлу, съ указаніемъ причинъ этого и мѣста нахожденія самыхъ документовъ. и 2) самые документы, приложенные къ дѣлу, направлять не къ Прокурорамъ Судебныхъ Палатъ, какъ это практиковалось до сего времени, а непосредственно въ Департаментъ Полиціи, при описи въ отдѣльномъ пакетѣ на каждое лицо, съ надлежащею надписью о томъ, кому именно изъ обвиняемыхъ данные документы принадлежатъ. Предварительно же отправленія документовъ въ Департаментъ, изъ нихъ должна быть сдѣлана выборка свѣдѣній о личностяхъ обвиняемыхъ (полъ, возрастъ, происхожденіе, народность, вѣроисповѣданіе, мѣсто родины и приписки и т. д.) и таковая справка, за подписью Начальника Управленія, должна быть пріобщена къ подлинному дознанію, *вслѣдъ за протоколомъ допроса обвиняемаго* для руководства при дальнѣйшемъ направленіи дѣла лицами Прокурорскаго надзора.

5) При возвращеніи документовъ лицамъ, состоящимъ подъ надзоромъ полиціи въ порядкѣ Положенія 12 Марта 1882 г., надлежитъ отбирать отъ нихъ росписки въ полученіи таковыхъ; при освобожденіи же отъ означеннаго надзора лицъ, находящихся въ административной ссылкѣ въ предѣлахъ Сибири, Губернскія власти, въ случаѣ заявленнаго желанія освобожденнаго отъ надзора лицъ слѣдовать въ Европейскую Россію, обязываются препровождать документы, по

мѣсту выѣзда даннаго лица, подлежащему Губернатору, для выдачи по принадлежности, о чемъ должно одновременно увѣдомить и Департаментъ Полиціи. Всѣ безъ исключенія росписки освобожденныхъ отъ надзора лицъ въ обратномъ полученіи документовъ подлежатъ препровожденію въ означенный Департаментъ.

6) Въ виду бывшихъ неоднократно случаевъ безуспѣшнаго розыска документовъ лицъ, обыскиваемыхъ по дѣламъ политическаго характера, является настоятельная необходимость въ пересмотрѣ дѣлъ Жандармскихъ и Полицейскихъ Управленій, причемъ обнаруженные по дѣламъ этого рода документы, до сего времени не вытребованные ихъ владѣльцами, должны быть немедленно препровождены въ Департаментъ, для дальнѣйшаго направленія, съ точнымъ указаніемъ лицъ, у коихъ они были отобраны, а также о времени и мѣстѣ отобранія.

Ц. Д-та Полиціи 19 Іюня 1900 года № 5925.

За послѣднее время нѣкоторыми чинами Отдѣльнаго Корпуса Жандармовъ препровождались въ Главное Управленіе по дѣламъ печати книги, брошюры, печатные отрывки безъ заглавій, періодическія изданія и рукописи на русскомъ и иностранныхъ языкахъ, съ просьбою объ опредѣленіи характера направленія того или другого сочиненія, или о сообщеніи къ какому именно разряду, по своему содержанію, таковое должно быть отнесено. Между тѣмъ, въ нерѣдкихъ случаяхъ одни изъ означенныхъ произведеній, какъ разсмотрѣнныя иностранною цензурою, уже внесены въ издаваемые С.-Петербургскимъ Центральнымъ Комитетомъ Цензуры Иностранной каталоги, разсылаемые, согласно ст. 157 и 199 Устава Ценз., всѣмъ Губернаторамъ, другія помѣщены въ спискѣ запрещенныхъ къ обращенію и перепечатанію въ Россіи книгъ (изд. 1894 и 1899 г.г.), наконецъ, третьи вовсе не поступали въ цензурныя учрежденія.

Въ виду вышеизложеннаго, Департаментъ Полиціи имѣетъ честь покорнѣйше просить Васъ, Милостивый Государь *наводить на будущее время справки относительно какихъ либо произведеній печати первоначально въ мѣстныхъ Губернскихъ учрежденіяхъ, а затѣмъ, въ случаѣ вызывающихъ сомнѣніе, обращаться за разъясненіями и указаніями непосредственно въ Департаментъ Полиіи, который и будетъ въ необходимыхъ случаяхъ сноситься съ Главнымъ Управленіемъ по дѣламъ печати.*

ОТДѢЛЪ 8.

О принятіи мѣръ пресѣченій противъ обвиняемыхъ въ Государственныхъ преступленіяхъ.

(См. ст. 1035[7] уст. уг. суд.).

а) Общія правила.

Изъ Цирк. Д-та Полиціи 22 Сентября 1890 г. № 2930.

1) Противъ каждаго обвиняемаго, привлекаемаго къ дознанію, производимому на основаніи 1035 ст. Уст. Угол. Суд., должна быть принята, сообразно съ обстоятельствами дѣла, одна изъ мѣръ пресѣченій способовъ уклоняться отъ слѣдствія и суда, указанныхъ въ ст. 416 Уст. Угол. Суд.

2) О принятіи той или другой мѣры пресѣченія составляется немедленно послѣ перваго допроса постановленіе, объявляемое обвиняемому, въ которомъ при примѣненіи одного изъ первыхъ четырехъ пунктовъ 416 ст. *опредѣляется мѣсто, гдѣ обвиняемый будетъ жить.* При этомъ, если нахожденіе обвиняемаго въ мѣстѣ производства дознанія почему либо признается нежелательнымъ, слѣдуетъ назначать для жительства мѣсто родины или мѣстожительства родителей.

3) Никакая отлучка изъ назначеннаго мѣстожительства до окончательнаго разрѣшенія дѣла, не можетъ быть допущена безъ разрѣшенія лицъ, производящихъ дознаніе (415 и 429 ст. Уст. Угол. Суд. *).

---

*) Временныя отлучки въ г. С.-Петербургъ и Москву могутъ быть разрѣшаемы не иначе, какъ по сношеніи съ Д-томъ Полиціи (Ц. Д-та Полиціи 13 Ноября 1896 г. № 2362).

4) Всякое нарушеніе предыдущаго пункта должно вызывать примѣненіе 63 ст. Уст. о Нак, налагаемыхъ Мировыми Судьями и, въ случаѣ надобности, принятія болѣе строгой мѣры пресѣченія. (Измѣнено Ц. Д-та Полиціи: 3 Іюня 1895 года № 1160 и 19 Октября 1901 г. № 3577 См. ниже). и 29 Іюля 1902 г. № 4950 на стр. 110.

5) О принятіи одной изъ мѣръ, при которыхъ обвиняемый остается на свободѣ, слѣдуетъ обязательно сообщать полицейской власти по мѣсту жительства обвиняемаго съ поясненіемъ, согласно п. 3-го настоящаго Циркуляра.

6) При вызовѣ производящимъ дознаніе для допроса или другой надобности обвиняемаго, находящагося на порукахъ или подъ залогомъ, внесеннымъ постороннимъ лицомъ, повѣстка объ этомъ должна быть посылаема *кромѣ обвиняемаго, также и поручителю или залогодателю для свѣдѣнія, такъ какъ только при соблюденіи этого условія, въ случаѣ неявки обвиняемаго, поручитель или залогодатель несетъ отвѣтственность.*

7) Разъясненіе дознаніемъ обстоятельствъ дѣла вызываетъ весьма часто необходимость измѣнить принятыя первоначально противъ обвиняемыхъ мѣры пресѣченія. Независимо отъ случаевъ принятія мѣръ во время производства дѣла, необходимо при окончаніи дознанія, вновь обсудить, по соглашенію съ прокурорскимъ надзоромъ, мѣры пресѣченія, подъ которыми обвиняемые должны оставаться до окончательнаго разрѣшенія дознанія.

8) Въ особенности тщательно слѣдуетъ обсуждать вопросы о содержаніи подъ стражей, такъ какъ нерѣдко, по окончаніи дознанія, обстоятельства, вызвавшія необходимость ареста на время производства дѣла, теряютъ первоначальное значеніе.

(См. еще Ц. Д. П. 11 Ноября 1900 г. № 4850 на стр. 251. Объ арестѣ и привлеченіи въ качествѣ обвиняемыхъ воспитанниковъ среднихъ и низшихъ учебныхъ заведеній).

Циркуляръ Д-та Полиціи Г.г. Начальникамъ Губернскихъ, Областныхъ и Городскихъ Жандармскихъ Управленій отъ 3 Іюня 1895 г. за № 1160.

Циркуляромъ Департамента Полиціи отъ 22 Сентября 1890 г. за № 2930, разъяснено (п. 4), что самовольныя отлучки лицъ, привлеченныхъ къ дознаніямъ въ качествѣ обвиняемыхъ изъ мѣстъ, опредѣленныхъ имъ для жительства до окончательнаго разрѣшенія возбужденныхъ о нихъ дѣлъ, должны вызывать примѣненіе къ виновнымъ ст. 63 Уст. о Наказ, налаг. Мир. Судьями, а въ случаѣ надобности и принятіе болѣе строгой мѣры пресѣченія.

Между тѣмъ практика указываетъ, что дѣла такого рода, находящіяся въ разбирательствѣ въ мировыхъ Судебныхъ учрежденіяхъ, оканчиваются въ большинствѣ случаевъ оправданіемъ виновныхъ, въ виду разъясненія Правительствующаго Сената (рѣшеніе Уголовнаго Кассаціоннаго Департамента 1870 и 1874 гг. по дѣламъ: Вырынаева, Пашкова и Аронова) о невозможности подводить подъ дѣйствіе 63 ст. Уст. о наказ. случаи самовольнаго оставленія состоящими подъ слѣдствіемъ или судомъ лицами мѣстъ ихъ жительства. Съ другой стороны не представляется возможнымъ, въ интересахъ государственнаго порядка и спокойствія. допускать полную свободу въ передвиженіяхъ лицъ, привлеченныхъ къ дознаніямъ по государственнымъ преступленіямъ.

По сему нынѣ, по соглашенію съ Министерствомъ Юстиціи, признано наиболѣе цѣлесообразнымъ въ случаяхъ самовольнаго оставленія лицами, привлеченными къ дознаніямъ, мѣстъ своего жительства, замѣнять принятыя противъ нихъ мѣры пресѣченія болѣе строгими.

Сообщая объ изложенномъ, въ дополненіе къ циркуляру отъ 22 Сентября за № 2930, Департаментъ Полиціи проситъ васъ, милостивый государь, одновременно съ принятіемъ той или другой мѣры пресѣченія, не соединенной съ лишеніемъ свободы, предупредить обвиняемыхъ, что въ случаѣ самовольной отлучки ихъ изъ названнаго мѣста жительства въ отношеніи ихъ будетъ принята болѣе строгая мѣра пресѣченія, не исключая и содержанія подъ стражею. При испол-

неніи же обвиняемыми вышеуказаннаго условія, немедленно входить по этому предмету въ соглашеніе съ Прокурорскимъ надзоромъ.

Цирк. Деп. Полиціи 17 Апрѣля 1898 г. № 1220.

Циркуляромъ Департамента Полиціи отъ 13 Августа 1885 г. за № 1769 Гг. Начальникамъ Жандармскихъ Управленій было предписано своевременно доставлять въ Департаментъ свѣдѣнія о всякихъ перемѣнахъ мѣста жительства лицъ, привлеченныхъ къ дознаніямъ въ качествѣ обвиняемыхъ, такъ какъ отсутствіе точныхъ свѣдѣній о мѣстопребываніи обвиняемыхъ влекло за собою совершенно нежелательное замедленіе при исполненіи Высочайшихъ повелѣній, испрашиваемыхъ въ разрѣшеніе политическихъ дознаній.

Сообразно съ этимъ и въ п. 10 Циркуляра Департамента отъ 21 Мая 1887 г. за № 1850 Гг. Начальникамъ Управленій было указано на необходимость своевременнаго увѣдомленія о переѣздахъ обвиняемыхъ не только во время производства дознаній, *но и по окончаніи таковыхъ*, впредь до окончательнаго ихъ разрѣшенія.

Въ виду изложеннаго и принимая во вниманіе, что на практикѣ вышеупомянутыя свѣдѣнія доставляются весьма неаккуратно и по прежнему служатъ причиною медленности при исполненіи Высочайшихъ повелѣній, Департаментъ проситъ Васъ обратить на это обстоятельство особенное вниманіе и неуклонно слѣдить за мѣстопребываніемъ обвиняемыхъ, не только привлеченныхъ при ввѣренномъ Вамъ Управленіи, но *и вообще проживающихъ въ Вашемъ раіонѣ*, и о каждомъ передвиженіи обязательно доносить Департаменту въ самомъ непродолжительномъ времени.

Цирк. Д-та Полиціи 4-го Ноября 1899 г. № 5525.

По установленному Циркуляромъ Департамента Полиціи отъ 22 Сентября 1890 г. за № 2930 порядку, разрѣшеніе обвиняемымъ переѣздовъ обусловливается согласіемъ на то лица, производящаго дознаніе, о чемъ сообщается подлежа-

шему начальству мѣстности, въ которую выѣзжаетъ на временное или постоянное жительство обвиняемый, съ указаніемъ принятой въ отношеніи его мѣры пресѣченія.

Принимая за симъ во вниманіе, что при наличности формальныхъ увѣдомленій о выѣздѣ обвиняемыхъ мѣстныя Жандармскія Управленія лишены возможности имѣть въ интересахъ наблюденія должное понятіе о ихъ направленіи, Департаментъ Полиціи проситъ Гг. Начальниковъ Жандармскихъ Управленій, одновременно съ разрѣшеніемъ тому и другому обвиняемому временнаго или постояннаго выѣзда въ другую мѣстность, не ограничиваясь указаніемъ подлежащей статьи Улож. о наказ., сообщать подлежащему Жандармскому Управленію краткія свѣдѣнія о характерѣ выясненной преступной дѣятельности даннаго лица.

Изъ Цирк. Д-та Полиціи 3 Марта 1900 г. № 1200.

Лицамъ, привлеченнымъ къ дознаніямъ политическаго характера, отдаваемымъ подъ особый надзоръ полиціи, не можетъ быть разрѣшенъ выѣздъ въ Таврическую губернію безъ особаго разрѣшенія Д-та Полиціи. (Подтвержденъ къ точному исполненію Циркуляромъ 5 Іюля 1898 г. № 1941).

Цирк. Д-та Полиц. 24 Сентября 1901 г. № 4853.

При опредѣленіи мѣръ взысканія лицамъ, привлекаемымъ къ дознаніямъ въ порядкѣ 1035 ст. Уст. Угол. Суд., представляется существенно важнымъ наличность точныхъ свѣдѣній о времени, проведенномъ тѣмъ или другимъ обвиняемымъ въ предварительномъ по дѣлу заключеніи, такъ какъ въ большинствѣ случаевъ обстоятельство это важно при обсужденіи вопроса о возможности вмѣненія обвиняемому въ наказаніе предварительнаго ареста.

Между тѣмъ въ подлинныхъ производствахъ, заключающихъ въ себѣ точныя свѣдѣнія о времени предварительнаго содержанія подъ стражею обвиняемыхъ, въ порядкѣ 1035 ст. Уст. Угол. Суд., весьма часто не имѣется указаній на то,

содержался ли обвиняемый подъ стражей, до привлеченія его къ дознанію по указанной 1035 ст., въ порядкѣ охраны.

Въ виду изложеннаго, Департаментъ Полиціи проситъ принять къ руководству чтобы въ подлинныхъ производствахъ по формальнымъ дознаніямъ, *вслѣдъ за постановленіемъ о принятіи мѣры пресѣченія*, непремѣнно помѣщались точныя справки о томъ, былъ ли обвиняемый арестованъ въ порядкѣ Охраны до приступа къ формальному дознанію и если былъ, то сколько именно времени содержался подъ стражею и гдѣ.

Цирк. Д-та Полиціи отъ 30 Декабря 1900 г. № 5560.

Въ видахъ необходимости правильной регистраціи лицъ, привлекаемыхъ при Жандармскихъ Управленіяхъ, въ качествѣ обвиняемыхъ, къ формальнымъ дознаніямъ въ порядкѣ 1035 ст. Уст. Угол. Судопр., Департаментъ Полиціи проситъ Васъ, Милостивый Государь, представлять въ Департаментъ ежемѣсячныя вѣдомости по прилагаемой формѣ *) о всѣхъ обвиняемыхъ, въ отношеніи которыхъ приняты мѣры пресѣченія, несоединенныя съ лишеніемъ свободы.

Указанныя вѣдомости подлежатъ представленію въ Департаментъ за №, безъ особой препроводительной бумаги, немедленно по наступленіи слѣдующаго за отчетнымъ мѣсяца.

б) О принятіи залоговъ и ихъ храненіи.

Цирк. Д-та Полиціи 10 Сент. 1885 г. № 2003.

Въ постановленіяхъ о принятіи залога, подписываемыхъ какъ лицомъ, производящимъ дознаніе, такъ и залогодателемъ (ст. 426 Уст. Угол. Суд.), должно быть указано изъ какихъ денежныхъ знаковъ состоитъ представляемая въ залогъ сумма и, если это будутъ не кредитные билеты, а государственные или другія процентныя бумаги, принимаемыя казною въ залогъ, то въ постановленіи должна быть обозначена каждая бумага, годъ ея выпуска, № серій и билетовъ, номинальная

---

*) Форму см. въ Приложеніи № 26.

стоимость процентной бумаги и число находящихся при ней купоновъ. Копія постановленія о принятіи залога немедленно выдается залогодателю.

Каждый Начальникъ Губернскаго Жандармскаго Управленія и Помощникъ Начальника, живущій въ другомъ городѣ, ведетъ по особо установленной формѣ денежные книги *). Чины Корпуса Жандармовъ, прикомандированные къ Губернскимъ Жандармскимъ Управленіямъ, особыхъ денежныхъ книгъ не имѣютъ, а въ подлежащихъ случаяхъ пользуются книгою, находящеюся при Управленіи. Всякая денежная сумма, принятая въ залогъ или отобранная и пріобщенная къ дѣлу по какимъ-либо причинамъ, немедленно записывается на приходъ въ денежную книгу точно также подробно какъ и въ постановленіи и засимъ какъ процентныя бумаги, такъ и другія денежныя суммы, состоящія изъ кредитныхъ билетовъ или звонкой монеты, вносятся въ мѣстное Казначейство въ депозитъ Губернскаго Правленія (если деньги взяты въ Губ. Городѣ), или въ депозитъ Уѣзднаго Полицейскаго Управленія (въ случаѣ представленія или отобранія означенныхъ суммъ въ уѣздѣ). При передачѣ суммъ въ Казначейство надлежитъ немадленно увѣдомлять о томъ Губернское Правленіе или Полицейское Управленіе, по принадлежности, съ указаніемъ, кому принадлежатъ деньги, времени представленія ихъ въ Казначейство и № полученной квитанціи. Расходы на пересылку цѣнностей и денегъ, отбираемыхъ у обвиняемыхъ, обращаются на агентурную сумму.

Отправленіе денежныхъ суммъ въ Казначейство и №№ квитанцій записываются по денежной книгѣ въ подлежащую графу расхода, и затѣмъ подлинная квитанція Казначейства *подшивается къ дѣлу въ запечатанномъ конвертѣ*, слѣдуя непосредственно за постановленіемъ о принятіи залога или за протоколомъ объ отобраніи денегъ.

По совершенномъ окончаніи дѣла и при измѣненіи принятой мѣры пресѣченія и требованія залога обратно, Жандармское Управленіе сносится съ Губернскимъ Правленіемъ или уѣзднымъ Полицейскимъ Управленіемъ о выдачѣ имъ талоновъ къ ассигновкамъ на имя прямыхъ кредиторовъ, коимъ затѣмъ и вручается талонъ для полученія денегъ. Вы-

*) См. Приложеніе № 27.

дача талона, по принадлежности, вносится въ соотвѣтствующую статью расхода и въ послѣдней графѣ книги должна быть росписка получателя, какъ окончательный оправдательный документъ. Требованія о выдачѣ денежныхъ суммъ (не залоговъ), внесенныхъ въ Казначейство, обращаются въ Губернское Правленіе или Полицейское Управленіе, по принадлежности, при чемъ въ требованіи должно быть указано лицо, на имя котораго имѣетъ быть составленъ талонъ. По полученіи талона, таковой выдается, по принадлежности. Всѣ документы, относящіеся до принятія, пересылки и возвращенія цѣнныхъ приложеній къ дѣлу и залоговъ, составляютъ часть подлиннаго производства по дознанію и подчиняются дѣйствію 1034—1035 ст. Уст. Угол. Суд. Денежныя книги по прилагаемой формѣ (Приложеніе № 27) изготовляются по распоряженію Начальниковъ Губернскихъ Жандармскихъ Управленій и представляются въ Департаментъ Полиціи для прошнурованія и скрѣпы.

ОТДѢЛЪ 9.

О составленіи протоколовъ вопросовъ.

(Ст. ст. 398—414, 433—453, 467—475 Уст. Уг. Суд.).

Ст. 1035[8] Уст. Уголов. Суд. Лица, производящія дознанія, записываютъ безотлагательно содержаніе произведенныхъ ими разспросовъ въ протоколъ за подписью распрашиваемыхъ и понятыхъ, если таковые были. Подписи понятыхъ необходимы въ случаѣ, если распрашиваемый не можетъ или же откажется подписать протоколъ *).

Изъ Цирк. Д-та Полиціи 26 Ноября 1884 г. № 2875.

При допросахъ грамотныхъ обвиняемыхъ и свидѣтелей слѣдуетъ предлагать имъ самимъ вписывать въ протоколы свои показанія безъ особаго къ тому принужденія.

О вызовѣ и допросахъ воспитанниковъ среднихъ учебныхъ заведеній и лицъ, состоящихъ на государственной службѣ. См. Ц. Д-та Полиціи 11 Ноября 1900 г. № 4850 и 23 Мая 1900 г. № 2545 (на стр. 251 и 257 сей книги).

---

*) Общеупотребительныя формы протоколовъ см. въ Приложеніи № 28, а также въ изданной въ 1901 г. брошюрѣ «Формы протоколовъ и постановленій, составляемыя чинами Отд. Корп. Жандармовъ при производствѣ ими дознаній».

ОТДѢЛЪ 10.

О собраніи свѣдѣній о личностяхъ обвиняемыхъ.

(Ст. 414 Уст. Угол. Суд.

Изъ Цирк. Д-та Госуд. Полиціи 20 Сентября 1881 г. № 1460.

При производствѣ дознаній чины Корпуса Жандармовъ, одновременно съ начатіемъ таковаго, обязаны входить въ сношеніе съ Жандармскими Управленіями, въ вѣдѣніи коихъ проживалъ обвиняемый, для собранія свѣдѣній о его политической благонадежности, а также и томъ, не былъ-ли обвиняемый ранѣе привлекаемъ къ дѣламъ политическаго характера. Неполученіе потребованныхъ свѣдѣній ко времени окончанія дознанія не должно останавливать дѣльнѣйшаго его направленія.

Изъ Цирк. Д-та Полиціи 3 Апрѣля 1884 г. № 604.

Въ случаѣ привлеченія въ качествѣ обвиняемыхъ лицъ Духовнаго вѣдомства, слѣдуетъ обращаться къ мѣстному Епархіальному Начальству о доставленіи къ дѣлу свѣдѣній о поведеніи, образѣ жизни и прежней судимости такихъ обвиняемыхъ.

Изъ Цирк. Д-та Полиціи 18 Мая 1888 г. № 1058.

Въ случаѣ привлеченія въ качествѣ обвиняемыхъ военнослужащихъ, должно собрать у Начальства обвиняемаго свѣдѣнія о поведеніи и нравственныхъ качествахъ привлеченнаго, а также просить о препровожденіи къ дѣлу копій съ послужнаго списка (если обвиняемый офицеръ), или же выписку изъ алфавитныхъ книгъ (если обвиняемый нижній чинъ).

Изъ Цирк. Д-та Полиціи отъ 9 Декабря 1897 г. № 4230.

По привлеченіи кого-либо въ качествѣ обвиняемаго, свѣдѣнія о его возрастѣ, вѣроисповѣданіи, подданствѣ, судимости и объ отношеніи къ воинской повинности *должны быть помѣщаемы* въ установленную Лит. Б. не иначе, какъ по тщательной провѣркѣ свѣдѣній, данныхъ о себѣ обвиняемыми, справками по документамъ или въ подлежащихъ правительственныхъ учрежденіяхъ. Свѣдѣнія относительно воинской повинности, при отсутствіи подлежащихъ документовъ и если возрастъ обвиняемаго представляется подходящимъ (отъ 18 до 27 г.), помѣщаются лишь по сношеніи съ подлежащимъ призывнымъ участкомъ.

Изъ Цирк. Д—та Полиціи отъ 15 Декаяря 1897 № 4430.

Въ случаѣ обыска, ареста или привлеченіи въ качествѣ обвиняемаго лица, состоящаго на государственной службѣ или въ учебныхъ заведеніяхъ, Жанд. Управленія, сообщая о томъ служебному или учебному начальству, вмѣстѣ съ тѣмъ, обязаны просить означенное начальство о высылкѣ въ Жанд. Управленія документовъ привлеченнаго лица, если оно будетъ уволено отъ службы или изъ учебнаго заведенія до разрѣшенія дѣла.

ОТДѢЛЪ 11.

О вызовѣ экспертовъ.

(Ст. 325—347 Уст. Угол. Суд.).

Изъ Цирк. М-ра Вн. Дѣлъ по Д-ту Госуд. Полиціи 15 Ноября 1882 г. № 3526.

Для сличенія почерковъ въ качествѣ экспертовъ слѣдуетъ приглашать кромѣ учителей чистописанія и рисованія еще частныхъ лицъ, которыя по роду своихъ занятій обладаютъ достаточными свѣдѣніями и опытностью въ дѣлѣ распознанія почерковъ, и которыя могутъ быть призываемы безъ чувствительнаго ущерба прямымъ своимъ обязанностямъ. Такими лицами могутъ быть: дѣлопроизводители, секретари, столоначальники, содержатели типографій и литографій и чины Полицейскихъ Управленій. Учителя чистописанія и рисованія могутъ быть также вызываемы для производства экспертизы въ свободные отъ классныхъ занятій часы и съ соблюденіемъ между ними очереди; для сего Начальники учебныхъ заведеній, по требованію Начальниковъ Губернскихъ Жандармскихъ Управленій, сообщаютъ, согласно распоряженія Министра Народнаго Просвѣщенія, подробное росписаніе уроковъ чистописанія и рисованія, когда они не могутъ быть приглашаемы для экспертизы.

Цирк. Деп. Полиціи 2 Февраля 1903 г. № 431.

По имѣющимся въ Департаментѣ Полиціи свѣдѣніямъ, Начальники Жандармскихъ Управленій, при вызовахъ учителей чистописанія, рисованія и черченія для производста экспертизы сличенія почерковъ, не руководствуются росписаніемъ занятій въ тѣхъ учебныхъ заведеніяхъ, въ коихъ таковые учителя занимаются преподаваніемъ, что, въ особенности при частыхъ вызовахъ, сопряженныхъ для учителей съ значительною потерею времени, не можетъ не отражаться вредно на ходѣ учебнаго дѣла.

Въ виду изложеннаго, Департаментъ Полиціи проситъ Г.г. Начальниковъ Управленій, по вопросу о вызовѣ въ качествѣ экспертовъ преподавателей чистописанія, рисованія и черченія въ учебныхъ заведеніяхъ, принять, на будущее время, къ руководству слѣдующее.

1) эксперты для сличенія почерковъ должны быть вызываемы равномѣрно изъ мѣстныхъ учебныхъ заведеній всѣхъ вѣдомствъ;

2) при вызовахъ экспертовъ надлежитъ обязательно руководствоваться росписаніемъ занятій того учебнаго заведенія, изъ котораго экспертъ вызывается, причемъ таковой можетъ быть приглашенъ для экспертизы только въ свободное отъ исполненія имъ прямыхъ его обязанностей, какъ учителя, время;

3) учителя учебныхъ заведеній, за исключеніемъ случаевъ безусловной необходимости, не должны привлекаться къ производству экспертизы внѣ мѣстъ ихъ постояннаго жительства.

ОТДѢЛЪ 12.

О производствѣ осмотра и выемки почтовой и телеграфной корреспонденціи.

(Ст. 368^{1} и 1035^{7} Уст. Угол. Суд.).

Цирк. Д-та Гос. Полиціи 5 Января 1883 г. за № 13.

Впредь до полученія на основаніи 1035^{7} ст. Уст. Угол. Суд. разрѣшенія изъ Министерства Внутреннихъ Дѣлъ по Д-ту Полиціи о производствѣ осмотра и выемки почтовой и телеграфной корреспонденціи, Начальники Губернскихъ Жандармскихъ Управленій могутъ заявить почтовой конторѣ или телеграфной станціи о необходимости задержанія писемъ и депешъ, впредь до разрѣшенія представленнаго ходатайства.

Цирк. Д-та Полиціи 28 Мая 1901 г. № 2740.

За послѣднее время были нерѣдки случаи, что лица, производящія дознанія по дѣламъ о государственныхъ преступленіяхъ, обращались въ Почтово-Телеграфныя Учрежденія съ требованіями о присылкѣ имъ для осмотра почтово-телеграфныхъ книгъ, для извлеченія изъ нихъ необходимыхъ для дѣла свѣдѣній.

Вслѣдствіе сего и въ дополненіе къ существующимъ по настоящему вопросу указаніямъ (Цирк. Департамента Полиціи 1883 г. № 13) Департаментъ Полиціи долгомъ считаетъ разъяснить. для руководства Гг. Начальниковъ Жандармскихъ Управленій. слѣдующее:

1) По закону (ст. 1035[7] Уст. Угол. Суд. и 29 ст. Полож. о гласномъ надзорѣ) допускается осмотръ и выемка лишь самой корреспонденціи, какъ лицъ, привлеченныхъ къ формальнымъ дознаніямъ, такъ и отбывающихъ гласный надзоръ полиціи.

2) Выемка почтово-телеграфныхъ книгъ законамъ не предусмотрѣна, и лица, производящія дознанія, въ случаѣ необходимости для дѣла тѣхъ или другихъ свѣдѣній о корреспонденціи, должны обращаться за полученіемъ таковыхъ письменно къ подлежащему мѣстному почтово-телеграфному начальству, не требуя къ своему осмотру почтово-телеграфныхъ книгъ. Въ случаяхъ же необходимости производства осмотра какихъ либо статей книги, или экспертизы сличенія почерковъ по означеннымъ книгамъ, производящіе дознанія должны лично являться въ почтово-телеграфныя конторы, гдѣ имъ и будутъ предъявляемы подлежащія экспертизѣ статьи изъ означенныхъ книгъ.

ОТДѢЛЪ 13.

Объ освидѣтельствованіи состоянія умственныхъ способностей обвиняемыхъ.

Цирк. Штаба Корп. Жанд. отъ 6 Мая 1877 г. № 18.

Штабъ Отдѣльнаго Корпуса Жандармовъ, объявляетъ по Корпусу для надлежащаго свѣдѣнія прилагаемую при семъ копію опредѣленія Особаго Присутствія Правительствующаго Сената для сужденія дѣлъ о Государственныхъ преступленіяхъ, отъ 16 Ноября 1876 г. № 435, по вопросу о порядкѣ освидѣтельствованія въ умственныхъ способностяхъ лицъ, привлеченныхъ къ дознанію по обвиненію въ Государственномъ преступленіи.

Къ Цирк. по Отд. Корп. Жанд. 1877 г. № 18.

По Указу Его Императорскаго Величества, Правительствующій Сенатъ слушалъ докладъ Первоприсутствующаго по предложенію Исполняющаго обязанности Оберъ-Прокурора Уголовнаго Кассаціоннаго Департамента, отъ 10-го Ноября № 56, коимъ, по порученію Министра Юстиціи, предлагаетъ на разсмотрѣніе и законное постановленіе Особаго Присутствія Правительствующаго Сената рапортъ Кіевскаго Губернскаго Прокурора Управлявшему Министерствомъ Юстиціи съ ходатайствомъ о разрѣшеніи затрудненія, встрѣченнаго при разсмотрѣніи вопроса о порядкѣ освидѣтельствованія въ умственныхъ способностяхъ дворянина П., привлеченнаго къ

дознанію по обвиненію въ государственномъ преступленіи. Упомянутый вопросъ, какъ видно изъ имѣющихся въ Министерствѣ Юстиціи свѣдѣній, нерѣдко возникалъ въ практикѣ Окружныхъ Судовъ, при чемъ послѣдніе отказывали въ примѣненіи къ подобнымъ случаямъ порядка, указаннаго 354 ст. Уст. Угол. Суд., на томъ основаніи, что этотъ порядокъ относится къ производству предварительнаго слѣдствія. Въ рапортѣ Прокурора объяснено, что арестованный по подозрѣнію въ государственномъ преступленіи дворянинъ П. обнаружилъ при производствѣ дознанія признаки умственнаго разстройства, которое по заключенію Профессора Университета Св. Владиміра Хржонщевскаго требуетъ серьезнаго леченія, невозможнаго въ тюремной больницѣ. Имѣя въ виду, что вслѣдствіе такого заключенія врача оказывается необходимымъ удостовѣриться формальнымъ образомъ въ умственномъ растройствѣ П. и излагая свои соображенія о томъ: какимъ порядкомъ слѣдовало бы произвести такое освидѣтельствованіе П. въ состояніи умственныхъ его способностей. Кіевскій Губернскій Прокуроръ проситъ о разрѣшеніи слѣдующихъ вопросовъ: 1) долженъ ли онъ предложить Начальнику Кіевскаго Жандармскаго Управленія сдѣлать распоряженіе объ освидѣтельствованіи П. для опредѣленія состоянія его умственныхъ способностей; 2) если такое освидѣтельствованіе должно быть произведено, то какой долженъ быть при этомъ соблюденъ порядокъ, и 3) если освидѣтельствованіе П. укажетъ на разстройство его психическихъ отправленій, то долженъ ли онъ быть помѣщенъ въ больницу для умалишенныхъ, или же онъ можетъ быть переданъ тотчасъ же на попеченіе родственниковъ.

Выслушавъ заключеніе Исполняющаго обязанности Оберъ-Прокурора, Правительствующій Сенатъ находитъ, что по содержанію предложенныхъ бумагъ разрѣшенію Сената подлежатъ два вопроса: 1) правильно ли Окружные Суды отказывали въ примѣненіи къ случаямъ, требовавшимъ удостовѣренія въ умственныхъ способностяхъ лицъ, привлеченныхъ къ дознанію, по обвиненію въ государственномъ преступленіи, порядка установленнаго 354 и 355 ст. Уст. Угол. Судопр., и 2) какимъ порядкомъ слѣдуетъ освидѣтельствовать П. для опредѣленія состоянія его умственныхъ способностей?

Приступая къ разрѣшенію перваго вопроса слѣдуетъ принять въ соображеніе, что порядокъ производства дознаній о государ-

ственныхъ преступленіяхъ не только существенно отличается отъ общеустановленнаго, но сверхъ того въ ряду дѣйствій, предписанныхъ, для обнаруженія преступленій, имѣетъ совершенно иное значеніе, чѣмъ обыкновенныя дознанія. Дознанія о государственныхъ преступленіяхъ независимо отъ того, что они во всѣхъ случаяхъ сопровождаются извѣстными слѣдственными дѣйствіями, уже потому не могутъ быть приравниваемы къ дознаніямъ, производимымъ для обнаруженія общихъ преступленій, что для дальнѣйшаго направленія и прекращенія дознанія о государственныхъ преступленіяхъ установленъ особый порядокъ, прямо указывающій на то, что законъ придаетъ этимъ дознаніемъ значеніе самостоятельнаго, до извѣстной степени слѣдственнаго производства, въ рѣзкое отличіе отъ значенія, которое имѣютъ обыкновенныя дознанія, производимыя посредствомъ розысковъ, словесными распросами и не гласнымъ наблюденіемъ.—(Высочайше утвержденная въ 7-й день Іюня 1872 года новая редакція раздѣла втораго, книги третьей Уст. Угол. Судопр. статей 1030—1061 и Высочайше утвержденныя 19-го Мая 1871 года правила о порядкѣ дѣйствія чиновъ Корпуса Жандармовъ по изслѣдованію преступленій ст. 20—29). Въ виду сего нельзя признать правильнымъ отказъ нѣкоторыхъ Окружныхъ Судовъ въ освидѣтельствованіи порядкомъ, указаннымъ 354 ст. Уст. Угол. Суд. лицъ, привлеченныхъ къ дознанію по обвиненію въ государственномъ преступленіи на томъ лишь основаніи, что этотъ порядокъ относится къ производству предварительнаго слѣдствія безъ принятія въ соображеніе постановленій, опредѣляющихъ порядокъ и значеніе дознаній о преступленіяхъ государственныхъ. Обращаясь къ разсмотрѣнію втораго вопроса, не можетъ подлежать ни какому сомнѣнію, что за разрѣшеніемъ перваго вопроса въ томъ смыслѣ, что обязанность освидѣтельствованія лежитъ на Окружныхъ Судахъ, по Судебнымъ Уставамъ 1864 года на то уполномоченныхъ, дворянинъ П. долженъ быть освидѣтельствованъ по распоряженію той власти, которая производитъ о немъ дознаніе и что за не введеніемъ въ Кіевской губерніи судебныхъ уставовъ въ полномъ объемѣ, это освидѣтельствованіе должно быть произведено по указанію 189 ст. 2 части XV Тома Св. Зак. Уг., порядкомъ, установленнымъ для мѣстностей, въ которыхъ мировыя судебныя установленія введены отдѣльно отъ общихъ

(Высочайше утвержденное мнѣніе Государственнаго Совѣта 26-го Мая 1869 года). По изложеннымъ соображеніямъ Правительствующій Сенатъ опредѣляетъ: *разъяснить*: 1) *что въ мѣстностяхъ, въ которыхъ введены Судебные Уставы въ полномъ объемѣ, освидѣтельствованіе въ умственныхъ способностяхъ привлеченныхъ къ дознанію по обвиненію въ государственномъ преступленіи должно быть произведено Окружными Судами, по принадлежности, порядкомъ, указаннымъ 354 ст. Уст. Угол. Суд.* 2) *что дворянина П. надлежитъ освидѣтельствовать въ состояніи умственныхъ способностей порядкомъ, установленнымъ для освидѣтельствованія умалишенныхъ, въ мѣстностяхъ, въ которыхъ мировыя судебныя установленія введены отдѣльно отъ общихъ.* Копію сего опредѣленія для надлежащихъ распоряженій, передать къ дѣламъ Оберъ-Прокурора Уголовнаго Кассаціоннаго Департамента.

ОТДѢЛЪ 13.

О розыскѣ обвиняемыхъ, о составленіи протоколовъ примѣтъ арестованныхъ и о снятіи съ нихъ фотографій.

Изъ Цирк. III Отд. 20 Февр. 1877 г. № 812 и Д-та Госуд. Полиціи 12 Января 1882 г. № 174.

Въ случаѣ побѣга обвиняемыхъ какъ во время самаго производства дознанія, такъ и послѣ его окончанія, слѣдуетъ принимать мѣры къ ихъ обнаруженію. Для сего въ Д-тъ Полиціи слѣдуетъ представлять (безъ особой препроводительной бумаги) особую вѣдомость о розыскѣ по прилагаемой формѣ (Приложеніе № 29), съ препровожденіемъ подробныхъ примѣтъ обвиняемыхъ, а также въ случаѣ возможности и ихъ фотографическихъ карточекъ *) (См. еще циркуляры Д-та Полиціи: 1 Іюля 1894 г. № 4403, 17 Сентября 1895 г. № 7544, 1 Іюля 1902 г. № 4430 и 29 Іюля 1902 г. № 4950, на стр. 103, 106 и 110).

Изъ Цирк. III Отд. Собств. Е. И. В. Канц. 31 Іюля 1879 г. № 4936, 19 Іюня 1880 г. № 4694. Цирк. Д-та Госуд. Пол. 31 Дек. 1880 г. № 9579; Окт. 1881 г. № 5734 и Цирк. Д-та Пол. 19 Окт. 1885 г. № 2395; 26 Марта 1886 г. № 807; 5 Сент. 1890 г. № 2763 и 15 Окт. 1890 г. № 3162.

Слѣдуетъ описывать подробно примѣты съ каждаго лица, привлеченнаго въ качествѣ обвиняемаго въ Государственномъ

---

*) Также слѣдуетъ поступать, когда неизвѣстно мѣстожительство привлеченнаго въ качествѣ обвиняемаго.

преступленіи (за исключеніемъ обвиняемыхъ по 246 — 248 Улож. о Наказ.) и препровождать въ Д-тъ Полиціи копіи съ протоколовъ объ этихъ примѣтахъ.

Кромѣ того со всѣхъ лицъ, обвиняемыхъ въ Государственныхъ преступленіяхъ, за исключеніемъ предусмотрѣнныхъ ст. 246—248 Улож. о Наказ., а также *съ подозрѣваемыхъ въ принятіи ложныхъ фамилій и бродягъ*, заподозрѣнныхъ въ принадлежности къ революціоннымъ сообществамъ, должно снимать фотографическія карточки въ количествѣ 12 экземпляровъ съ каждаго лица (шесть en face и шесть въ профиль), при чемъ должно руководствоваться нижеслѣдующимъ:

1) При снятіи обвиняемаго, онъ обязанъ быть безъ шляпы и пальто.

2) Размѣръ головы на карточкахъ долженъ быть не меньше $^1/_2$ вершка въ высоту.

3) Пять экземпляровъ каждаго образца слѣдуетъ представлять въ Департаментъ Полиціи, а по одному оставлять при дѣлахъ Управленія.

Изъ Цирк. Департ. Полиціи Сентября 1880 г. № 6819.

Снятіе фотографическихъ карточекъ съ бродягъ возложено на смотрителей мѣстъ заключенія по распоряженію Уѣздныхъ Исправниковъ и съ согласія Губернатора.

Цирк. Д-та Полиціи 31 Января 1903 г. № 410.

По имѣющимся въ Департаментѣ Полиціи свѣдѣніямъ, установленный, согласно циркулярному распоряженію отъ 26 Марта 1886 г. за № 807, протоколъ осмотра обвиняемыхъ въ государственныхъ преступленіяхъ заключаетъ въ себѣ не вполнѣ достаточныя и точныя данныя. Въ виду сего Департаментъ Полиціи предлагаетъ описаніе примѣтъ привлеченныхъ къ дознаніямъ по обвиненію въ указанныхъ преступленіяхъ, исключая предусмотрѣнныхъ 246 — 248 ст. Улож. о Наказ., составлять впредь по прилагаемой при семъ программѣ, выработанной по системѣ Бертильона.

Для антропометрическихъ измѣреній, которыя необходимы для составленія отвѣтовъ на соотвѣтствующіе вопросы должны быть пріобрѣтены слѣдующіе инструменты: 1) двѣ небольшихъ вертикальныхъ доски съ дѣленіями по метрической системѣ, маленькая табуретка и прямоугольникъ, 2) два скользящихъ циркуля, 3) толстинный циркуль (кронъ циркуль) съ дѣленіями, 4) маленькая метрическая линейка и 5) горизонтальная доска съ дѣленіями.

Какъ видно изъ программы, при измѣреніяхъ нѣтъ надобности раздѣвать обвиняемаго, а лишь для полученія свѣдѣній, указанныхъ въ п. 8, необходимо снять обувь съ лѣвой ноги осматриваемаго.

Что же касается отвѣта на п. 11, то, хотя описаніе особыхъ примѣтъ, которыя могутъ оказаться на частяхъ тѣла, прикрытыхъ одеждой, и желательно, но не безусловно необходимо, такъ какъ свѣдѣнія, полученныя на остальные вопросные пункты, даютъ достаточно точныя данныя для установленіи впослѣдствіи личности описаннаго по системѣ Бертильона обвиняемаго. Поэтому, вообще на осмотрѣ, сопровождающемся обнаженіемъ тѣла, настаивать не слѣдуетъ; при этомъ осмотръ женщинъ, даже при согласіи ихъ на таковой должно производить въ отсутствіи лицъ, ведущихъ дознаніе, и не только чрезъ врача, но чрезъ какую-нибудь достовѣрную женщину, если таковая имѣется въ виду, а затѣмъ отвѣтъ по п. 11 составлять на основаніи показаній означенныхъ лицъ, упомянувъ отъ кого получены свѣдѣнія. Въ случаѣ отказа обвиняемаго подвергнуться осмотру, о семъ надлежитъ отмѣтить въ протоколѣ.

Изложенныя правила Департаментъ Полиціи предлагаетъ чинамъ Отдѣльнаго Корпуса Жандармовъ принять къ руководству и исполненію при составленіи протоколовъ осмотра обвиняемыхъ въ государственныхъ преступленіяхъ, указанныхъ выше. (Форму протокола См. въ Приложеніи № 30).

ОТДѢЛЪ 14.

Объ исполненіи отдѣльныхъ слѣдственныхъ дѣйствій.

(Ст. 292 Уст. Уг. Суд.).

Ст. 1035[8] Уст. Уг. Суд. При производствѣ дознаній о государственныхъ преступленіяхъ полицейскіе чины исполняютъ всѣ обращенные къ нимъ лицами, производящими дознанія, законныя требованія. Губернаторы и всѣ вообще присутственныя мѣста и должностныя лица обязаны оказывать имъ зависящее отъ нихъ содѣйствіе.

Цирк. Шт. Корп. Жанд. 1877 г. № 2.

Въ случаѣ необходимости произвести какое-либо слѣдственное дѣйствіе внѣ мѣста производства дознанія, чины Корпуса Жандармовъ, примѣняясь къ ст. 292 Уст. Угол. Суд., препровождаютъ свои требованія объ исполненіи этихъ дѣйствій къ мѣстнымъ Жандармскимъ офицерамъ, причемъ руководствуются нижеслѣдующими правилами:

1) Телеграммы съ требованіями о производствѣ обысковъ, арестовъ, выемокъ, привлеченія кого-либо въ качествѣ обвиняемыхъ и т. п. допускаются *въ видѣ исключенія*, въ случаяхъ несомнѣнной важности доказанной виновности (а не предполагаемой) и необходимости особой быстротѣ дѣйствія, недопускающаго ни малѣйшаго промедленія *).

---

*) Шифрованный ключъ для телеграммъ разосланъ при Ц. Д-та Полиціи отъ 10 Ноября 1902 г. № 360.

2) Каждая телеграмма должна быть основана на отдѣльномъ постановленіи, подробно мотивированномъ и составленномъ при участіи лица, прокурорскаго надзора, наблюдающаго за производствомъ дознанія.

3) Телеграмма должна заключать въ себѣ прямое указаніе на существованіе означеннаго постановленія и согласія на оное прокурорскаго надзора, а въ случаѣ отсутствія прокуросскаго надзора, о семъ должно быть упомянуто какъ въ постановленіи, такъ и въ телеграммѣ.

4) Вслѣдъ за телеграммой съ первой почтой должна быть отправлена копія съ упомянутаго выше постановленія, вмѣстѣ съ подробнымъ указаніемъ обстоятельствъ дѣла, существа обвиненія и проч.

5) При посылкѣ отдѣльныхъ требованій о допросахъ слѣдуетъ сообщать вопросные пункты.

Изъ Цирк. III Отд. Собств. Е. И. В. Канцеляріи Мая 1879 г. № 3273.

Получившій вышесказанныя требованія объ обыскѣ или арестѣ, обязанъ исполнить его, не вдаваясь въ обсужденіе достаточности послужившихъ къ тому основаній, такъ какъ онъ является въ данномъ случаѣ лишь органомъ исполняющимъ только то, что отъ него требуется и вся отвѣтственность за неосмотрительность въ требованіи падаетъ на того чина Корпуса Жандармовъ, отъ котораго требованіе поступило. Лишь въ крайнихъ случаяхъ, при встрѣчѣ особыхъ препятствій къ исполненію требованія, объ этихъ препятствіяхъ должно быть немедленно же сообщено лицу, предъявившему требованіе и, въ случаѣ полученія затѣмъ вновь такого же требованія, оно должно быть во всякомъ случаѣ и безпрекословно исполнено.

ОТДѢЛЪ 15.

О препровожденіи оконченныхъ дознаній Прокурору Палаты *).

Ст. 1035[11] Уст. Уг. Суд. Всякое дознаніе представляется, по окончаніи, прокуроромъ Судебной Палаты Министру Юстиціи, который, по сношеніи съ Министромъ Внутреннихъ Дѣлъ, дѣлаетъ распоряженіе о производствѣ предварительнаго слѣдствія или испрашиваетъ Высочайшее повелѣніе о прекращеніи производства, съ оставленіемъ въ послѣднемъ случаѣ дѣла безъ дальнѣйшихъ послѣдствій или же съ разрѣшеніемъ онаго въ административномъ порядкѣ. (Уст. Предуп. и Пресѣч. прест. ст. 1 прим. 1)

Изъ Цирк. М. В. Д. по Д-ту Полиціи отъ 15 Дек. 1897 г. № 4430.

Личные документы обвиняемыхъ содержащихся подъ стражей не прилагаются къ дознаніямъ, а отправляются въ Д-тъ Полиціи при Лит. Г.

Предварительно-же отправленія ихъ въ Д-тъ изъ нихъ должна быть сдѣлана выборка свѣдѣній о личностяхъ обви-

---

*) По принятому порядку оконченное дознаніе представляется при рапортѣ Начальнику Губернскаго Жанд. Управленія, который уже отъ себя препровождаетъ его Прокурору Судебной Палаты.

няемыхъ (полъ, возрастъ, происхожденіе, народность, вѣроисповѣданіе, мѣсто родины и приписки и т. д.) и таковая справка, за подписью Начальника Управленія, должна быть пріобщена къ подлинному дознанію, вслѣдъ за протоколомъ допроса обвиняемаго, для руководства при дальнѣйшемъ поправленіи дѣла лицами прокурорскаго надзора.

Цир. Департамента Полиціи 18 Февраля 1901 г. № 895.

По всеподданнѣйшему докладу Господина Министра Внутреннихъ Дѣлъ ГОСУДАРЬ ИМПЕРАТОРЪ, въ 18 день Января 1901 г., Высочайше повелѣть соизволилъ:

I. Разсмотрѣніе по существу дознаній по преступленіямъ, предусмотрѣннымъ ст. ст. 246 и 248 Улож. о наказ. изд. 1885 г., прекращеніе сихъ дѣлъ, а также опредѣленіе по нимъ взысканій въ предѣлахъ заключенія въ тюрьмѣ до 1 мѣсяца или ареста до 1 мѣсяца предоставить соглашенію подлежащихъ Прокуроровъ Судебныхъ Палатъ съ Начальниками губерній и областей, Военными Губернаторами, Градоначальниками, Войсковымъ Наказнымъ Атаманомъ войска Донскаго, Генералъ-Губернаторами и Главноначальствующимъ Гражданскою частью на Кавказѣ, по принадлежности, а относительно военно-служащихъ, кромѣ того, съ Главными Начальниками военныхъ округовъ, Главными Командирами портовъ и другими морскими начальниками, пользующимися одинаковою съ съ послѣдними властью по преданію суду, съ тѣмъ, чтобы симъ послѣднимъ военнымъ и морскимъ начальникамъ предоставлены были и указанныя въ ст. 1035[16] Уст. Угол. Суд., права по опредѣленію рода и размѣра дисциплинарныхъ взысканій виновнымъ, осносительно которыхъ будетъ признано возможнымъ ограничиться принятіемъ мѣръ, не выходящихъ изъ предѣловъ сихъ взысканій и не сопряженныхъ съ увольненіемъ отъ службы.

II. Существующій же нынѣ, согласно Высочайшему повелѣнію 10 Іюня 1881 года, порядокъ разрѣшенія помянутыхъ дознаній сохранить въ тѣхъ случаяхъ:

1) когда по обстоятельствамъ дѣла названныя выше представители административной, судебной и военной власти или кто либо изъ нихъ сочтутъ соотвѣтственнымъ назначить обви-

няемому взысканіе, превышающее заключеніе въ тюрьмѣ на 1 мѣсяцъ, или превышающее арестъ на 1 мѣсяцъ, или когда представится необходимымъ принять по отношенію къ виновному иную мѣру, т. е. административную высылку, или надзоръ полиціи, а въ отношеніи къ военно-служащимъ — мѣру взысканія, выходящую изъ ряда дисциплинарныхъ и сопряженную съ увольненіемъ отъ службы.

2) когда между помянутыми властями (п. 1) по существу дѣла послѣдуетъ разномысліе.

3) когда въ преступленіяхъ, предусмотренныхъ ст. 246—248 Улож. о наказ., обвиняются: а) священнослужители и монашествующіе, б) учащіеся въ высшихъ, среднихъ и низшихъ учебныхъ заведеніяхъ и в) иностранные подданые.

4) когда названные представители власти (п. 1) или кто либо изъ нихъ сочтутъ соотвѣтственнымъ представить дѣло на разрѣшеніе подлежащихъ Министровъ во вниманіе къ служебному или общественному положенію обвиняемаго, и

5) когда Министръ Юстиціи или Министръ Внутреннихъ Дѣлъ, а по дѣламъ военно-служащихъ Военный Министръ или Управляющій Морскимъ Министерствомъ, найдутъ необходимымъ войти въ непосредственное разсмотрѣніе дѣла.

О таковомъ Высочайшемъ повелѣніи Департаментъ Полиціи сообщаетъ Вамъ, Милостивый Государь, для свѣдѣнія.

Цир. Департамента Полиціи 15 Марта 1902 г. № 1340.

Въ циркулярѣ Министерства Внутреннихъ Дѣлъ отъ 18 Февраля 1901 года за № 896 указаны случаи, когда произведенныя, согласно 1035 ст. Уст. Угол. Суд., дознанія по дѣламъ о преступленіяхъ, предусмотрѣнныхъ ст. ст. 246 и 248 Улож. о нак., направляются прежнимъ порядкомъ, установленнымъ Высочайшимъ повелѣніемъ 10 Іюня 1881 г., на разсмотрѣніе центральныхъ вѣдомствъ. Въ силу этого порядка, основаннаго на 1035 ст. Уст. Угол. Суд., такія дѣла поступаютъ отъ Прокуроровъ Палатъ съ ихъ заключеніями въ Министерство Юстиціи.

Между тѣмъ нѣкоторые Г. г. Начальники губерній и областей, въ случаяхъ несогласія съ предположеніями Прокурорскаго Надзора относительно мѣръ взысканія для обвиняемыхъ, препровождаютъ дознанія непосредственно въ Министерство Внутреннихъ Дѣлъ.

Принимая во вниманіе, что такое отступленіе отъ существующихъ указаній закона является неправильнымъ, Департаментъ Полиціи, въ дополненіе къ циркуляру за № 896, имѣетъ честь покорнѣйше просить Васъ, Милостивый Государь, при несогласіи Вашемъ по существу дѣла съ заключеніемъ Прокурорскаго Надзора, возвращать дознанія съ своими отзывами Прокурору Судебной Палаты для дальнѣйшаго направленія ихъ согласно установленному закономъ порядку.

ОТДѢЛЪ 16.

О порядкѣ производства дознаній о военнослужащихъ.

См. Ст. 1035 [12—16] Уст. Угол. Суд. *).

Ст. 1035[12]. Дознанія по государственнымъ преступленіямъ военнослужащихъ, предусмотрѣннымъ въ статьяхъ 246—248, 253, 254 и 256—261 Уложенія о Наказаніяхъ, когда преступленія эти совершены одними военнослужащими и, при томъ въ мѣстахъ исключительнаго вѣдѣнія военнаго или морскаго начальства, или-же военнаго отправленія обязанностей службы, производятся военнымъ или морскимъ начальствомъ, по принадлежности, и получаютъ дальнѣйшее направленіе, согласно правиламъ Военнаго и Военно-Морскаго Судебныхъ Уставовъ.

Ст. 1035[13]. Во всѣхъ прочихъ, кромѣ означенныхъ въ предшедшей (1035[12]) статьѣ, случаяхъ, дознанія о государственныхъ преступленіяхъ военнослужащихъ производятся и направляются порядкомъ, установленнымъ въ статьяхъ 1035[2]—1035[11] сего Устава, съ соблюденіемъ нижеслѣдующихъ особыхъ правилъ (ст. 1035[14]—1035[16]).

Ст. 1035[14]. Дознанія начинаются чинами корпуса жандармовъ не только по предложенію Прокурора Судебной Палаты, или по непосредственному ихъ усмотрѣнію, но и

---

*) О собраніи свѣдѣній о личностяхъ военнослужащихъ, привлекаемыхъ въ качествѣ обвиняемыхъ. См. Цирк. Д-та Полиціи 18 Мая 1888 г. № 1058, на стр. 280.

по сообщенію подлежащаго военнаго или морскаго начальства, при чемъ въ первыхъ двухъ случаяхъ чины корпуса жандармовъ немедленно увѣдомляютъ начальство военнослужащаго какъ о приступѣ къ дознанію, такъ и о предметѣ изслѣдованія.

Ст. 1035[15]. Когда, при разсмотрѣніи представленнаго Министру Юстиціи (ст. 1035[11]) производства, окажется, что къ дознанію были привлечены, въ качествѣ обвиняемыхъ, одни военнослужащіе, или когда въ совершеніи преступленія, вмѣстѣ съ военнослужащими, участвовали и лица гражданскаго вѣдомства, но въ отношеніи послѣднихъ предположено будетъ прекратить начатое дѣло или разрѣшить оное къ административномъ порядкѣ, а въ отношеніи военнослужащихъ—произвести предварительное слѣдствіе, то Министръ Юстиціи, независимо отъ сношенія съ Министромъ Внутреннихъ Дѣлъ, сообщаетъ свои предположенія Военному Министру или Управляющему Морскимъ Министерствомъ, по принадлежности, и даетъ окончательное направленіе дѣлу не ранѣе, какъ послѣ полученія отъ названныхъ Министровъ отвѣтнаго отзыва.

Ст. 1305[16]. Если относительно всѣхъ или нѣкоторыхъ привлеченныхъ къ дознанію военнослужащихъ будетъ признано возможнымъ ограничиться принятіемъ въ административномъ порядкѣ (ст. 1035[11]), мѣръ, которыя не сопряжены съ увольненіемъ отъ службы и не выходятъ изъ предѣловъ дисциплинарныхъ взысканій (Свод. Воен. Пост., кн. XXIII, изд. 1869 г., и Военн. Морск. Дисципл. Уст., изд. 1880 г.), то опредѣленіе симъ лицамъ рода и размѣра взысканій предоставляется Военному Министру и Управляющему Морскимъ Министерствомъ, по принадлежности *).

Изъ Воинскаго Устава о Наказаніяхъ. (Кн. XXII Св. В. П. 1869 г. изд. 3-е).

Ст. 273[1]. Виновные въ преступленіяхъ государственныхъ и противъ порядка управленія, предусмотрѣнныхъ статьями

*) О порядкѣ разрѣшенія дознаній о военнослужащихъ, обвиняемыхъ въ преступленіяхъ, предусмотрѣнныхъ ст. 246—248 Улож. о наказ. см. Ц. Д-та Полиціи 18 Февраля 1901 г. № 895 (на стр. 296 сей книги).

245—247, второю частью статьи 248, первою частью статьи 250, статьями 251 и 252, первою и третьею частями статьи 318, статьями 319, 320 и 322 и первою частью статьи 323 Уложенія о Наказаніяхъ Уголовныхъ и Исправительныхъ, подвергаются опредѣленнымъ за эти преступленія наказаніямъ, кромѣ указаннаго въ первой части статьи 323 денежнаго штрафа, съ возвышеніемъ ихъ на двѣ степени.

Ст. 273². Виновные въ преступленіи государственномъ, предусмотрѣнномъ второю частью статьи 250 Уложенія о Наказаніяхъ, подвергаются лишенію всѣхъ правъ состоянія и ссылкѣ на каторжную работу на время отъ четырехъ до шести лѣтъ, или ссылкѣ въ Сибирь на поселеніе.

Ст. 273³. При примѣненіи первой части статьи 248 и при соблюденіи правилъ, изложенныхъ въ статьѣ 252¹, а равно во второй части статьи 318, въ статьѣ 321 и во второй части статьи 323 Уложенія о Наказаніяхъ, принимаются въ основаніе тѣ наказанія, которыя опредѣлены выше въ статьѣ 273¹ сего Устава.

Ст. 273⁴. Назначаемое за преступленія государственныя и противъ порядка управленія заключеніе въ тюрьмѣ гражданскаго вѣдомства не замѣняется содержаніемъ на гауптвахтѣ, и офицеры, одновременно съ присужденіемъ къ сему заключенію, обязательно приговариваются, на основаніи 31 статьи сего Устава, къ увольненію отъ службы; при опредѣленіи же наказаній, не соединенныхъ съ удаленіемъ изъ службы, они, могутъ быть, по отбытіи этихъ наказаній, увольняемы отъ службы по усмотрѣнію начальства, съ отдачею, въ подлежащихъ случаяхъ, подъ надзоръ полиціи.

ОТДѢЛЪ 17.

О порядкѣ содержанія подъ стражей политическихъ арестантовъ и о препровожденіи ихъ подъ конвоемъ.

---

1) Общія правила о порядкѣ содержанія политическихъ арестантовъ.

Ст. 11 Уст. о ссыльныхъ Т. XIV по Продолженію 1902 г.

Главное завѣдываніе тюремною частью гражданскаго вѣдомства сосредоточено въ Министерствѣ Юстиціи по Главному Тюремному Управленію и Совѣту по Тюремнымъ Дѣламъ. На Начальника Главнаго Тюремнаго Управленія возлагается завѣдываніе всѣми мѣстами заключенія гражданскаго вѣдомства и арестантскою пересыльною частью.

Ст. 12 Уст. о ссыльныхъ Т. XIV Св. Зак. по Продолженію 1902 г.

Высшій надзоръ въ отношеніи наблюдательномъ и хозяйственномъ за всѣми мѣстами заключенія, предназначенными для содержанія подъ стражей государственныхъ преступниковъ, принадлежитъ Министерству Внутреннихъ Дѣлъ.

Примѣчаніе. Непосредственному вѣдѣнію Министерства Внутреннихъ Дѣлъ, подъ главнымъ наблюденіемъ Министра Внутреннихъ Дѣлъ по званію Шефа Жандар-

мовъ, подчинена тюрьма, устроенная въ бывшей Шлиссельбургской Крѣпости. Для управленія означенною тюрьмою и для военной охраны оной учреждено въ городѣ Шлиссельбургѣ Жандармское Управленіе съ пѣшею при немъ жандармскою командою на основаніи особыхъ правилъ. Положеніе о Шлиссельбургской тюрьмѣ приложено къ сему примѣчанію.

Положеніе о Шлиссельбургской тюрьмѣ.

1. Шлиссельбургская тюрьма назначается для содержанія государственныхъ преступниковъ, приговоренныхъ, по лишеніи всѣхъ правъ состоянія, къ отдачѣ въ каторжныя работы.

2. Преступники заключаются въ названную тюрьму, на указанный въ состоявшихся о нихъ судебныхъ приговорахъ срокъ, по распоряженію Министра Внутреннихъ Дѣлъ. По окончаній срока заключенія, они высылаются на поселеніе въ Сибирь.

3) Министру Внутреннихъ Дѣлъ предоставляется опредѣлить особою инструкціею Начальнику Шлиссельбургскаго Жандармскаго Управленія права и обязанности должностныхъ лицъ сего Управленія по отношенію къ заключеннымъ, порядокъ содержанія сихъ послѣднихъ и условія завѣдыванія тюрьмою въ хозяйственномъ отношеніи (по Продолж. 1902 г.).

Заключенные въ Шлиссельбургской тюрьмѣ за всѣ нарушенія дисциплины, а также и за преступленія, признаваемыя по отношенію къ ссыльно-каторжнымъ маловажными, подлежатъ дисциплинарнымъ взысканіямъ, указаннымъ въ ст. ст. 222—225 кн. XVII Св. Воен. Пост. Взысканія эти налагаются въ порядкѣ, опредѣленномъ въ помянутой выше инструкціи Начальнику Шлиссельбургскаго Жандармскаго Управленія.

5. За всѣ прочія преступленія заключенные предаются Министромъ Внутреннихъ Дѣлъ военному суду, который, при наложеніи наказаній, руководствуется симъ Уставомъ, а въ случаяхъ, предусмотрѣнныхъ въ пунктѣ б) второй части статьи 98 и въ статьѣ 279 книги XXII Св. Воен. Пост., и сими послѣдними статьями.

6. Всѣ предусмотрѣнные смѣтнымъ назначеніемъ расходы по Шлиссельбургской тюрьмѣ покрываются изъ спеціальныхъ средствъ Департамента Полиціи.

Ст. 14. т. XIV Уст. о Содерж. подъ стражей, по Продолженію 1902 г.

Главное завѣдываніе тюремною частью гражданскаго вѣдомства сосредоточивается въ Министерствѣ Юстиціи по Главному Тюремному Управленію и Совѣту по Тюремнымъ дѣламъ. На Начальника Главнаго Тюремнаго Управленія возлагается завѣдываніе всѣми мѣстами заключенія гражданскаго вѣдомства и арестантскою пересыльною частью; въ вѣдѣніи его состоятъ также исправительные пріюты. Высшій надзоръ за всѣми мѣстами заключенія, предназначенными для содержанія подъ стражей государственныхъ преступниковъ и лицъ обвиняемыхъ въ государственныхъ преступленіяхъ принадлежитъ Министерству Внутреннихъ Дѣлъ.

Помощникъ Варшавскаго Генералъ-Губерн. по полиц. части наблюдаетъ за правильнымъ содержаніемъ обвиняемыхъ въ государственныхъ преступленіяхъ въ мѣстахъ заключенія, находящихся въ предѣлахъ ввѣреннаго названному Генералъ-Губернатору края.

Примѣчаніе 3 къ ст. 14 Уст. о Сод. подъ стражей по Продолж. 1902 г.

Ст. 19 Уст. Содерж. подъ стражей Т. XIV изд. 1890 г.

Начальники Губ. Жанд. Управленій имѣютъ безпрепятственный входъ въ тюремныя заведенія для осмотра положенія содержащихся тамъ арестантовъ.

ПРАВИЛА

о порядкѣ содержанія политическихъ арестантовъ въ Губернскихъ и Уѣздныхъ Тюремныхъ Замкахъ и Пересыльныхъ Тюрьмахъ.

(Утверждены Тов. Министра Вн. Дѣлъ, Завѣдывающимъ Полиціей 28 Февраля 1886 года. Приложеніе къ Цирк. Д-та Полиціи отъ 5 Іюля 1889 г. за № 1720).

Раздѣлъ I.

Общія правила о завѣдываніи политическими арестантами.

1) Содержащіеся въ Губернскихъ и уѣздныхъ Тюремныхъ Замкахъ, а также и пересыльныхъ тюрьмахъ политическіе арестанты, какъ во время нахожденія ихъ подъ слѣдствіемъ и судомъ, такъ равно по окончаніи производившихся о нихъ дѣлъ, а затѣмъ во время остановокъ въ тюрьмахъ по пути слѣдованія къ мѣстамъ назначенія, состоятъ въ прямомъ и непосредственномъ подчиненіи Смотрителю Тюрьмы и дѣйствующихъ подъ его руководствомъ и наблюденіемъ чиновъ тюремнаго надзора.

2) По отношенію къ арестантамъ этой категоріи Смотритель тюрьмы есть единственный и полный распорядитель, отвѣтствующій за внутренній порядокъ и правильность содержанія арестантовъ и дѣйствующій подъ руководствомъ Губернатора.

3) Правила Инструкціи не измѣняютъ порядка опредѣляющаго права и обязанности должностныхъ лицъ, указанныхъ въ подлежащихъ узаконеніяхъ и въ циркулярѣ Г. Министра Внутреннихъ Дѣлъ 1879 г. за № 1204 *).

4) Губернаторы и градоначальники осуществляютъ ихъ обязанности наблюденія за дѣйствіями Смотрителей, посредствомъ Полиціймейстеровъ и Уѣздныхъ Исправниковъ, кото-

---

*) Цирк. за № 1204 см. ниже.

рые, однако, не имѣютъ права непосредственнаго распоряженія въ тюрьмахъ (за исключеніемъ случаевъ открытаго безпорядка и сопротивленія арестантовъ властямъ) и ограничиваются лишь преподаніемъ надлежащихъ указаній Смотрителемъ и доведеніемъ объ усмотрѣнномъ до свѣдѣнія Губернатора. Правило это не распространяется на случай прямаго отсутствія отъ существующаго закона и инструкціи, въ коихъ Полиціймейстеры имѣютъ право на непосредственную отмѣну распоряженій Смотрителя, съ немедленнымъ доведеніемъ до свѣдѣнія Губернатора.

Примѣчаніе. По отношенію къ мѣстамъ заключенія г. Москвы чины Полиціи не имѣютъ права надзора и таковыя осуществляются Губернаторомъ чрезъ посредство Губернскаго Правленія.

5) Имѣя право входа въ помѣщенія, занимаемыя политическими арестантами, во всякое время дня и ночи, чины Жандармскаго корпуса не дѣлаютъ собственною властью никакихъ распоряженій по части административнаго завѣдыванія политическими арестантами, внутренняго порядка содержанія ихъ, исполненія службы надзора и хозяйственнаго распорядка въ тюрьмѣ, но обо всѣхъ, усмотрѣнныхъ ими, въ этомъ отношеніи неправильностяхъ, безпорядкахъ, а также и о желательныхъ улучшеніяхъ доводятъ письменно до свѣдѣнія Губернатора и, если признаютъ нужнымъ, сообщаютъ копіи своихъ отношеній Полиціймейстеру или уѣздному Исправнику по принадлежности *).

6) Всякаго рода разрѣшенія или ограниченія по тѣмъ предметамъ вѣдомства, которые на основаніи дѣйствующихъ правилъ и сей инструкціи лежатъ на обязанности чиновъ Корпуса Жандармовъ, должны исходить отъ нихъ на письмѣ и никакія словесныя распоряженія ихъ Смотрителями не принимаются, причемъ, въ случаѣ невозможности почему либо исполнить то или другое требованіе чиновъ Корпуса Жандармовъ, по вышеуказаннымъ предметамъ Смотрители обязы-

*) По возникшему пререканію и. д. Помощника Варшавскаго Генералъ-Губ. по полицейской части съ Прокуроромъ Люблинскаго Окружнаго Суда Д-тъ Полиціи, въ отзывѣ своемъ на имя Нач. Штаба Корпуса Жанд. отъ 2 Апрѣля 1898 г. № 1367, разъяснилъ, что нижніе чины Корпуса Жандармовъ не имѣютъ права входа въ тюремныя заведенія для распросовъ арестантовъ или для какихъ-либо «развѣдокъ» и что передача арестантамъ книгъ, писемъ и вещей должна дѣлаться при посредствѣ тюремной администраціи.

ваются немедленно довести о томъ письменно до свѣдѣнія названныхъ лицъ и донести своему непосредственному Начальству.

7) По разрѣшеніи дѣла въ порядкѣ административномъ или судебномъ, разрѣшеніе свиданій или ходатайствъ заключенныхъ можетъ исходить только отъ Губернаторовъ, которымъ предоставляется, однако, передать свои права по этой части, буде они признаютъ возможнымъ, Начальникамъ Жандармскихъ Управленій, Полиціймейстерамъ и Исправникамъ, а въ Москвѣ подлежащему Совѣтнику Губернскаго Правленія.

Раздѣлъ II.

О порядкѣ содержанія арестантовъ въ тюрьмѣ.

8) Въ отношеніи порядка содержанія политическихъ арестантовъ въ тюрьмѣ устанавливаются двоякаго рода правила: для состоящихъ подъ судомъ и слѣдствіемъ, а также и административно-ссыльныхъ, и для присужденныхъ къ срочному тюремному заключенію и направляемыхъ въ ссылку по приговору суда.

О порядкѣ содержанія слѣдственныхъ и административно-ссыльныхъ политическихъ арестантовъ.

9) Арестанты поименованныхъ категорій подчиняются по части пріема, содержанія въ тюрьмѣ и выбытія изъ оной, правиламъ, изложеннымъ въ инструкціи Смотрителю Губернскаго тюремнаго замка (Уст. о сод. подъ стр. ст. 96), прилож. къ таковой же Инструкціи по Управленію Московскою Центральною Пересыльною Тюрьмою и тѣмъ дополненіемъ и измѣненіями, которыя изложены въ нижеслѣдующихъ статьяхъ.

10) Обвиняемые въ государственныхъ преступленіяхъ, во время состоянія подъ слѣдствіемъ и судомъ, содержатся въ особыхъ камерахъ и въ полномъ разобщеніи какъ между собою, такъ и съ обще-уголовными арестантами. Соединеніе нѣсколькихъ человѣкъ въ одномъ помѣщеніи можетъ быть допущено не иначе, какъ на основаніи письменнаго разрѣшенія

прокурорскаго надзора или чиновъ Корпуса Жандармовъ по принадлежности. Административно-ссыльные могутъ быть содержимы по нѣсколько человѣкъ въ одномъ помѣщеніи, но отнюдь не вмѣстѣ съ слѣдственными или обще-уголовными арестантами.

11) Находящіеся въ одиночномъ заключеніи разобщаются отъ всѣхъ прочихъ арестантовъ на прогулкѣ, въ церкви, а также и въ комнатѣ свиданій, содержащіеся же въ общемъ помѣщеніи пользуются совмѣстно между собою прогулкою, а также и выводятся вмѣстѣ на богослуженіе въ тюремную церковь.

12) Во время нахожденія подъ стражею арестованнымъ поименованныхъ категорій разрѣшается имѣть собственное бѣлье, постельныя принадлежности, обувь и одежду, а также и улучшать на принадлежащія имъ деньги пищу.

13) Одежда, бѣлье и постельныя принадлежности могутъ быть или принесены самимъ арестантомъ, при помѣщеніи его въ тюрьму, или же доставлены ему лицами, пользующимися правомъ свиданія съ арестованнымъ.

14) Какъ тѣ, такъ и другія вещи должны быть, при поступленіи ихъ въ тюрьму, тщательно осматриваемы и выдаются арестанту не ранѣе какъ послѣ того, что Смотритель тюрьмы убѣдится, что чрезъ посредство такихъ вещей не устанавливается недозволенныхъ сношеній арестованнаго съ внѣшнимъ міромъ Въ случаѣ обнаруженія таковаго, вещи конфискуются и арестантъ на все время содержанія его въ тюрьмѣ лишается собственнаго бѣлья, постельныхъ принадлежностей и одежды, которыя отбираются у него и хранятся въ тюремномъ цейхгаузѣ, а взамѣнъ ихъ выдаются казенныя вещи.

15) Какимъ бы количествомъ бѣлья, одежды и обуви не располагалъ арестантъ, при немъ можетъ находиться лишь по одному комплекту такихъ вещей, которые судя по времени года и мѣстнымъ условіямъ оказываются для него необходимы, все же прочее хранится въ тюремномъ цейхгаузѣ и выдается лишь для смѣны загрязненнаго, или пришедшаго въ негодное состояніе.

16) Арестантамъ предоставляется, по ихъ выбору, или продовольствоваться изъ общаго котла, или же пріобрѣтать пищу на счетъ кормовыхъ денегъ и собственныхъ средствъ.

17) На счетъ кормовыхъ и собственныхъ денегъ могутъ быть пріобрѣтаемы по просьбѣ заключеннаго Смотрителемъ, или уполномоченнымъ имъ лицомъ лишь припасы, изъ коихъ пища должна быть приготовляема въ тюремной кухнѣ. Никакія приношенія пищи въ готовомъ видѣ, или въ продуктахъ, какъ на свиданіи, такъ и для передачи арестованнымъ въ другое время, не дозволяются, кромѣ лишь чая и сахара, но не иначе, какъ при соблюденіи правила, указаннаго въ ст. 14.

18) Независимо пріобрѣтенія пищи, на собственныя средства, согласно предъидущей статьѣ, арестованнымъ разрѣшается улучшать ихъ пищу путемъ пріобрѣтенія, чрезъ посредство Смотрителя тюрьмы, или по его порученію лица, завѣдывающаго хозяйствомъ тюрьмы, предметовъ, не требующихъ для храненія ихъ особаго помѣщенія и могущихъ быть легко осмотрѣнными чинами тюремнаго Управленія и надзора.

19) Арестованнымъ дозволяется въ занимаемыхъ ими помѣщеніяхъ:

а) письменныя занятія;

б) чтеніе книгъ;

в) нѣкоторыя ремесленныя занятія.

20) Письменныя занятія, какъ для слѣдственныхъ, такъ равно и для административно-ссыльныхъ дозволяются не иначе какъ при условіи выдачи имъ Смотрителемъ тюрьмы бумаги и всѣхъ вообще канцелярскихъ принадлежностей счетомъ и отобранія какъ матеріаловъ, такъ и исполненной работы или письма каждый вечеръ и выдачи снова на утро. Всякое уклоненіе арестованнаго отъ этого правила, или возврата выданнаго ему не въ полномъ количествѣ и безъ всякаго представленія уважительнаго объясненія, влечетъ за собою прекращеніе письменныхъ занятій въ камерѣ на все время нахожденія арестованнаго въ тюрьмѣ.

21) Написанное и не требующее окончанія, дополненія или исправленія, арестанту не возвращается и хранится при дѣлахъ тюремной конторы; бумаги же, прошенія и письма адресованныя на имя должностныхъ мѣстъ и лицъ, или родственниковъ и знакомыхъ заключеннаго разсматриваются Смотрителемъ и представляются прокурорскому надзору или чинамъ Корпуса Жандармовъ, по принадлежности. Независимо

отъ этого, лица прокурорскаго надзора и чины Корпуса Жандармовъ, имѣютъ право осматривать все написанное арестантомъ; равно какъ всѣ письма и дѣловыя бумаги, полученныя на имя заключенныхъ, передаются на предварительное разсмотрѣніе лицъ прокурорскаго надзора и чиновъ Корпуса Жандармовъ, съ разрѣшенія коихъ выдаются по адресу Смотрителемъ.

22) Чтеніе арестованнымъ дозволяется исключительно книгъ серьезнаго и научнаго содержанія и притомъ не иначе, какъ просмотрѣнныхъ прокурорскимъ надзоромъ или чинами Жандармскаго Корпуса по принадлежности. Смотрителямъ тюремныхъ замковъ воспрещается принимать, хотя бы для доставленія прокурорскому надзору, какихъ либо книгъ, приносимыхъ для заключеннаго, отобранныя же у послѣдняго, при доставленіи его въ тюрьму, должны быть безотлагательно препровождаемы прокурорскому надзору. Правило это не распространяется на книги, находящіеся въ тюремной библіотекѣ, которыя выдаются арестантамъ для чтенія непосредственными распоряженіями Смотрителя, при условіи лишь тщательнаго присмотра ихъ послѣднимъ по возвращеніи отъ каждаго арестанта въ библіотеку.

23) Чтеніе газетъ и журналовъ ни въ какомъ случаѣ не дозволяется *).

24) По части занятія мастерствами надлежитъ имѣть въ виду, что всякаго рода занятія производятся не иначе, какъ по собственному желанію арестованнаго. При этомъ занятія, требующія для ихъ производства какихъ либо инструментовъ, въ особенности пилъ, топоровъ и другихъ, помощью коихъ можетъ быть повреждено зданіе или причинено увѣчье и раны чинамъ тюремнаго Управленія и надзора, или самому арестанту, не могутъ быть ни въ какомъ случаѣ дозволяемы.

25) Свиданія заключенныхъ дозволяются не иначе, какъ съ разрѣшенія Губернаторовъ (§ 7), лицъ прокурорскаго надзора и чиновъ Корпуса Жандармовъ по принадлежности, причемъ Смотритель строго соблюдаетъ правила, указанныя въ пунктахъ 126 и 127 приложенія къ ст. 96 Уст. сод. подъ стражею.

---

*) Правила выдачи книгъ для чтенія арестованнымъ см. ниже въ Цирк. Д-та Полиціи 25 февраля 1900 г. № 1033.

О порядкѣ содержанія присужденныхъ къ срочному заключенію и къ ссылкѣ.

26) Лица, присужденныя за государственныя преступленія къ аресту и отдачѣ въ исправительныя арестантскія отдѣленія гражданскаго вѣдомства, содержатся въ губернскихъ и уѣздныхъ замкахъ лишь временно, впредь до перевода ихъ въ подлежащее мѣсто заключенія, гдѣ они и содержатся во всемъ согласно правиламъ, установленнымъ общими узаконеніями для каждаго рода мѣстъ заключенія по принадлежности. Тѣмъ же правиламъ подчиняются они во время нахожденія въ тюремныхъ замкахъ.

27) Присужденные къ заключенію въ тюрьмѣ содержатся во всемъ согласно правиламъ, установленнымъ для содержащихся въ тюрьмахъ и при полиціи.

28) Въ случаяхъ, предусмотрѣнныхъ двумя предыдущими пунктами, арестанты, присужденные къ срочному заключенію за государственныя преступленія, содержатся въ особыхъ камерахъ и не допускаются до сообщенія съ содержащимися прочихъ категорій и наименованій.

29) Осужденные въ ссылку на житье, какъ въ губерніи Сибирскія, такъ и въ отдаленныя мѣстности Европейской Россіи, подчиняются правиламъ, изложеннымъ выше для административно-ссыльныхъ и могутъ быть содержимы въ однѣхъ съ ними помѣщеніяхъ. Переписка ихъ на общемъ основаніи направляется Смотрителемъ, для разсмотрѣнія, къ прокурорскому надзору, разрѣшеніе же свиданій зависитъ отъ Губернатора.

30) Присужденные къ ссылкѣ на поселеніе подчиняются слѣдующимъ правиламъ:

а) Ссыльно-поселенцы изъ привилегированныхъ сословій имѣютъ право носить во время содержанія въ тюрьмѣ, на томъ же основаніи какъ и въ пути, собственную одежду, бѣлье и обувь и имѣть постельныя принадлежности.

б) по части продовольствія они подчиняются всецѣло правиламъ, установленнымъ для продовольствія ссыльно-поселенцевъ на мѣстахъ осужденія и въ пути слѣдованія.

в) за преступленія и проступки, совершенные противу дисциплины въ тюрьмѣ по приведеніи судебныхъ о нихъ приго-

воровъ и въ исполненіе, они отвѣтствуютъ согласно подлежащихъ статей Устава о ссыльныхъ.

31) Ссыльно-каторжные изъ числа государственныхъ преступниковъ подчиняются всѣмъ безъ изъятія постановленіямъ Устава о ссыльныхъ до нихъ относящимся.

32) Немедленно, по вступленіи судебнаго приговора въ законную силу, каторжные мужскаго пола подвергаются наложенію оковъ и бритью половины головы и затѣмъ преступники обоего пола лишаются всѣхъ тѣхъ облегченій, которыя дозволяются для арестованныхъ прочихъ категорій.

33) Они содержатся въ казенномъ бѣльѣ, одеждѣ и обуви, пользуются пищею изъ общаго котла, безъ права улучшенія на собственный счетъ, свиданіе имъ дозволяется лишь съ особаго разрѣшенія Губернатора, чтеніе книгъ ограничивается книгами духовно-нравственнаго содержанія, всякія ремесленныя занятія, требующія какихъ либо инструментовъ, прекращаются и дозволяются лишь письменныя упражненія.

Примѣчаніе: За такимъ ограниченіемъ, они могутъ быть обязываемы Смотрителемъ къ производству работъ, но не иначе какъ въ занимаемыхъ ими камерахъ.

34) Смотрителю тюрьмы внушается имѣть неослабное наблюденіе за содержаніемъ преступниковъ послѣдняго разряда, недопуская въ примѣненіи къ нимъ ни малѣйшихъ отступленій отъ существующихъ законоположеній.

Общія правила, относящіяся до порядка содержанія всѣхъ вообще политическихъ арестантовъ.

35) Всѣ политическіе арестанты безъ различія категорій, во время содержанія въ тюрьмѣ, обязаны сами поддерживать чистоту въ занимаемыхъ ими камерахъ, убирать постели, выметать комнату, чистить и мыть посуду. Нарядъ въ помощь имъ обще-уголовныхъ арестантовъ не дозволяется.

36) Арестанты обязываются безпрекословно исполнять эти требованія тюремнаго надзора и относиться къ нему съ должною почтительностью.

37) Въ свою очередь Смотритель тюрьмы и всѣ подчиненные ему чины Управленія и надзора обязываются соблюдать въ сношеніяхъ съ политическими арестантами должное

спокойствіе, строгость и безпристрастіе, не входить ни въ какія сношенія, помимо служебнаго ихъ сближенія, не сообщать никакихъ свѣдѣній не относящихся до объявленія распоряженій высшаго начальства. не принимать на себя никакихъ порученій и неукоснительно доносить начальству о всякихъ попыткахъ къ нарушенію этихъ правилъ.

Цирк. Главнаго Тюремнаго Управленія отъ 24 іюля 1878 г. № 1204.

Объ управленіи мѣстами заключенія и надзорѣ за содержащимися въ оныхъ.

Неоднократные случаи побѣга арестантовъ изъ тюремъ и безпорядки въ мѣстахъ заключенія, доходившіе въ послѣднее время до крайне серьезныхъ размѣровъ, обратили на себя Высочайшее вниманіе.

Проистекая отчасти отъ недостаточно строгаго и ревностнаго исполненія ближайшимъ тюремнымъ Начальствомъ возложенныхъ на него по закону обязанностей, а также отъ неодинаково бдительнаго надзора за мѣстами заключенія со стороны высшей администраціи въ губерніяхъ, случаи эти, въ большинствѣ своихъ проявленій, обусловливались однако главнѣйшимъ образомъ отсутствіемъ надлежащаго единства въ порядкѣ непосредственнаго распоряженія въ мѣстахъ заключенія, что въ свою очередь обусловливалось участіемъ въ дѣлѣ непосредственнаго завѣдыванія мѣстами заключенія различныхъ органовъ администраціи и суда, безъ точнаго разграниченія предѣловъ ихъ власти.

Вслѣдствіе сего и принимая во вниманіе, что, на основаніи, послѣдовавшаго, въ виду означенныхъ безпорядковъ, Высочайше утвержденнаго 8-го декабря 1878 г. Положенія Комитета Министровъ, представляется настоятельно необходимымъ, не выжидая окончанія законодательныхъ работъ по вопросу о тюремномъ преобразованіи, нынѣ же разъяснить циркулярнымъ распоряженіемъ по отдѣльнымъ вѣдомствамъ— въ какой мѣрѣ должны участвовать въ распоряженіяхъ, въ мѣстахъ заключенія, различные органы, пользующіеся, по силѣ дѣйствующаго закона, извѣстными правами завѣдыванія

сими мѣстами, я считаю съ своей стороны нужнымъ, по соглашеніи съ Министромъ Юстиціи и Главнымъ Начальникомъ III Отдѣленія Собственной Его Императорскаго Величества Канцеляріи, сообщить Вашему Превосходительству, что *въ порядкѣ мѣстнаго управленія право непосредственнаго распоряженія въ тюрьмахъ принадлежитъ Губернаторамъ и Градоначальникамъ*, а также, подъ наблюденіемъ и отвѣтственностью ихъ, Полиціймейстерамъ и Уѣзднымъ Исправникамъ, при чемъ Смотрителя тюремныхъ замковъ и иныхъ тюремныхъ учрежденій, какъ ближайшіе распорядители сихъ мѣстъ, должны руководствоваться, въ отношеніи завѣдыванія тми, исключительно точнымъ смысломъ дѣйствующаго закона и распоряженіями исходящими отъ означенныхъ властей. За иимъ предѣлы власти прочихъ органовъ, участвующихъ въ настоящее время, въ томъ или иномъ отношеніи, въ завѣдываніи мѣстами заключенія, должны всецѣло ограничиваться лишь тѣми предметами, которые по точному смыслу закона, составляютъ кругъ вѣдомства этихъ органовъ.

На основаніи сего отъ чиновъ Прокурорскаго надзора, имѣющихъ право безпрепятственнаго, во всякое время, входа въ мѣста заключенія должны исходить лишь распоряженія въ отношеніи:

1) принятія надлежащихъ мѣръ по наблюденію за правильностью основаній къ задержанію каждаго изъ заключенныхъ и порядка содержанія ихъ въ установленномъ мѣстѣ заключенія (ст. 10 и 11 Уст. Угол. Судопр.);

2) просмотра и отправленія бумагъ, писанныхъ содержащимися подъ стражею, и

3) разрѣшенія свиданій съ подслѣдственными арестантами и надзора за содержаніемъ ихъ въ отдѣльной камерѣ, когда это, по ходу слѣдствія, представляется необходимымъ (примѣч. 2 къ ст. 1, 189 т. II ч. 1 изд. 1876 г., ст. 17 доп. и прим. ст. 163 прим. III, 164 — 166 и 560 т. XIV Уст. о сод. подъ стр. по прод. 1876 г.). *Въ отношеніи же ближайшаго управленія тюрьмами, наблюденія за матеріальными условіями содержанія арестантовъ и вообще всего тюремнаго хозяйства, права чиновъ Прокурорскаго надзора ограничиваются доведеніемъ до свѣдѣнія Губернаторовъ и Градоначальниковъ* о замѣченныхъ ими неправильностяхъ или злоупотребленіяхъ и сообщеніемъ вмѣстѣ съ

тѣмъ для соотвѣтственныхъ распоряженій Начальникамъ мѣстныхъ полицій (Полиціймейстерамъ и уѣзднымъ Исправникамъ) всѣхъ, обнаруженныхъ ими въ этомъ отношеніи, обстоятельствъ.

Равнымъ образомъ этою же послѣднею обязанностью—доведеніемъ до свѣдѣнія подлежащаго *Начальства—ограничивается и власть чиновъ Корпуса Жандармовъ, въ отношеніи безпорядковъ или злоупотребленій, усмотрѣнныхъ ими при посѣщеніи мѣстъ заключенія* *).

Сообщая Вашему Превосходительству о вышеизложенномъ разъясненіи существующихъ правилъ объ управленіи мѣстами заключенія и надзорѣ за содержащимися въ нихъ, покорнѣйше прошу Васъ, Милостивый Государь, принять таковое разъясненіе къ надлежащему руководству и исполненію.

Цирк. Д-та Полиціи 25 Февраля 1900 г. № 1033.

Въ видахъ необходимости установленія единообразнаго порядка при выдачѣ книгъ для чтенія содержащимся въ предварительномъ заключеніи политическимъ арестантамъ, Департаментъ Полиціи препровождметъ при семъ Вамъ, Милостивый Государь, для свѣдѣнія и руководства экземпляръ «Правилъ», выработанныхъ по соглашенію съ Главнымъ Тюремнымъ Управленіемъ и утвержденныхъ Министромъ Юстиціи 29 Января 1900 года.

ПРАВИЛА,

о порядкѣ чтенія содержащимися въ предварительномъ заключеніи по дѣламъ политическаго свойства.

1) Содержащимся въ предварительномъ заключеніи по дѣламъ политическаго свойства дозволяется чтеніе книгъ и другихъ изданій, какъ выдаваемыхъ изъ тюремной библіотеки,

---

*) Чины Корпуса Жандармовъ, при посѣщеніи тюремъ, о всемъ замѣченномъ ими въ отношеніи порядка содержанія всѣхъ вообще арестантовъ, обязаны записывать свои замѣчанія въ особыя установленныя для сего книги (Изъ Циркуляра Главнаго Тюремнаго Упр. 29 Ноября 1889 г. № 25.

такъ и пріобрѣтаемыхъ ими на собственныя средства, а равно доставляемыхъ лицами, съ которыми имъ дозволено будетъ имѣть сношеніе.

2) Къ чтенію разрѣшаются всѣ книги и другія изданія, допущенныя къ обращенію въ публичныхъ библіотекахъ, за исключеніемъ тѣхъ изданій, относительно которыхъ будутъ указаны ограниченія чинами прокурорскаго надзора или Департамента Полиціи.

3) Безусловно воспрещается содержащимся въ предварительномъ заключеніи по дѣламъ политическаго свойства чтеніе газетъ и журналовъ, вышедшихъ въ теченіе года до дня выдачи заключенному даннаго изданія.

4) Выдаваемыя арестанту книги и другія изданія должны быть предварительно тщательно осмотрѣны особо назначеннымъ для того лицомъ прокурорскаго надзора или отдѣльнаго корпуса жандармовъ *). Книги, выдаваемыя изъ тюремной библіотеки, какъ при выдачѣ, такъ и при возвращеніи просматриваются чинами тюремной администраціи.

5) Книги и другія изданія, доставляемыя извнѣ, передаются арестанту по мѣрѣ предварительнаго ихъ просмотра.

6) Опредѣленіе количества книгъ и другихъ изданій, могущихъ быть выданными арестанту для чтенія, предоставляется, смотря потому за кѣмъ числится арестантъ, усмотрѣнію чиновъ прокурорскаго надзора и отдѣльнаго корпуса жандармовъ, которые принимаютъ мѣры къ тому, чтобы необходимость предварительнаго просмотра книгъ не сопровождалась для арестанта напраснымъ лишеніемъ чтенія.

7) Пріемъ книгъ и другихъ изданій для содержащихся въ предварительномъ заключеніи по дѣламъ политическаго свойства производится въ Жандармскихъ Управленіяхъ не менѣе одного раза въ недѣлю.

8) Арестантъ, замѣченный въ тайныхъ сношеніяхъ посредствомъ книгъ и другихъ изданій, какъ съ посторонними лицами, такъ и съ другими арестантами, или въ попыткѣ къ такимъ сношеніямъ, лишается права чтенія на срокъ, по усмотрѣнію чиновъ прокурорскаго надзора, по соглашенію послѣднихъ съ производящими дознаніе. При этомъ собствен-

---

*) Въ Ц. Д. П. 3 Мая 1902 г. № 3296 указано чтобы при обыскахъ и осмотрахъ тщательно осматривались корешки книгъ т. к. въ нихъ иногда пересылаются рукописи для печатанія въ подпольныхъ изданіяхъ.

ныя книги арестанта или доставленныя ему извнѣ, послужившія средствомъ для тайныхъ сношеній, уничтожаются съ объявленіемъ о томъ арестанту.

9) Всѣ собственныя книги и другія изданія, принадлежащія арестанту, а равно доставленныя ему извнѣ, возвращаются ему или его родственникамъ лишь по освобожденіи его изъ подъ стражи, при чемъ арестантамъ, достигшимъ совершеннолѣтняго возраста, не возбраняется жертвовать свои книги въ тюремную библіотеку. Предварительно возвращенія, книги также подлежатъ тщательному просмотру.

10) Никакія денежныя суммы на расходы по тюремной библіотекѣ отъ арестантовъ не принимаются.

Цирк. Штаба Корпуса Жанд. 1903 г. № 1.

Штабъ Корпуса, по приказанію Его Превосходительства Командира Корпуса, объявляетъ при семъ для руководства форму веденія особой денежной книги для внесенія въ таковую денегъ, получаемыхъ арестованными по политическимъ дѣламъ чрезъ Губернскія Управленія и ихъ Помощниковъ и формы приложеній къ этой книгѣ *).

Справка: О заведеніи книги въ Губернскихъ и Областныхъ Жандармскихъ Управленіяхъ объявлено въ приказѣ по Корпусу 1902 года за № 118.

Изъ Цирк. Д-та Полиціи 15 Декабря 1884 г. № 3140 и 27 Сентября 1887 г. № 2273.

Поступающая въ Жандармскія Управленія переписка политическихъ арестантовъ (какъ адресованныя на имя послѣднихъ, такъ и отправляемая ими другимъ лицамъ) должна быть подвергнута не только тщательному просмотру, но и дѣйствію химическаго реактива, на предметъ установленія, не заключаетъ ли въ себѣ эта переписка какого либо тайнаго текста. Кромѣ того корреспонденцію эту слѣдуетъ вносить въ особые реестры съ краткимъ изложеніемъ въ каждомъ отдѣльномъ случаѣ содержанія *достойныхъ вниманія* писемъ и

*) Форму книги См. въ Приложеніи № 31.

точнымъ указаніемъ времени и способа доставленія ихъ въ Жандармскія Управленія, а также именъ адресатовъ и авторовъ.

Воспрещается политическимъ арестантамъ вести переписку какъ между собою, такъ и съ лицами, хотя и находящимися на свободѣ, но привлеченными въ качествѣ обвиняемыхъ къ дознаніямъ по Государственнымъ преступленіямъ.

Изъ Цирк. Д-та Полиціи 11 Января 1885 г. № 83.

Начальники Губернскихъ Жандармскихъ Управленій во всѣхъ случаяхъ сомнѣнія въ возможности отправленія корреспонденціи по назначенію руководствуются указаніями по сему предмету подлежащихъ лицъ Прокурорскаго надзора. Министерствомъ Юстиціи, по соглашенію съ Министерствомъ Внутреннихъ Дѣлъ, сдѣлано распоряженіе, чтобы доставляемые Прокурорскому надзору для просмотра письма политическихъ арестантовъ были передаваемы на просмотръ въ мѣстное Жандармское Управленіе на предметъ химическаго изслѣдованія и немедленнаго отправленія ихъ по назначенію, если въ перепискѣ не будетъ обнаружено текста написаннаго химическими чернилами.

---

2) О порядкѣ препровожденія политическихъ арестантовъ и лицъ высылаемыхъ административнымъ порядкомъ.

Изъ статьи 693, 694, 697 кн. III Св. В. П. 1869 г. изд. 2-е.

Для препровожденія арестантовъ и преступниковъ чины Жандармскихъ дивизіоновъ и Одесской конной городской Жандармской команды командируются какъ мѣстнымъ, такъ и своимъ Начальствомъ. Унтеръ-офицеры же Губернскихъ и Уѣздныхъ Жандармскихъ Управленій командируются для сопровожденія арестантовъ въ особенно важныхъ случаяхъ необязательно, и тогда только, когда ближайшее ихъ Начальство найдетъ это возможнымъ и при томъ до пунктовъ, которые будутъ указаны самимъ Начальствомъ.

Приказъ по Корп. Жанд. 26 Іюня 1866 г. № 77.

На основаніи циркулярнаго распоряженія по Корпусу Жандармовъ 9 го Ноября 1863 года № 4372, для сопровожденія арестованныхъ лицъ, должно быть назначаемо вообще по два жандарма; сопровожденіе же арестованныхъ съ однимъ жандармомъ предоставлено усмотрѣнію Начальника губерніи.

Такъ какъ цѣль назначенія сопровождающей стражи, состоящая, по общимъ постановленіямъ, въ предупрежденіи побѣговъ и всякихъ безпорядковъ со стороны арестованныхъ лицъ, не можетъ быть достигнута назначеніемъ въ конвой одного жандарма, неимѣющаго рѣшительно никакой возможности бодрствовать во все время сопровожденія арестанта, а равно увеличившееся число побѣговъ арестованныхъ лицъ, сопровождаемыхъ преимущественно одиночными жандармами, подвергаетъ послѣднихъ суду, то, по соглашенію моему съ Министромъ Внутреннихъ Дѣлъ, предписываю по Корпусу Жандармовъ принять, чтобы *всѣ вообще лица*, пересылаемыя подъ присмотромъ жандармовъ, были отправляемы непремѣнно *при двухъ жандармахъ*, которые уже за симъ могутъ подлежать законной отвѣтственности за упускъ арестанта.

О таковомъ распоряженіи Статсъ-Секретаръ Валуевъ, 17-го сего Іюня за № 121, циркулярно сообщилъ Начальникамъ губерній, для надлежащаго, въ потребныхъ случаяхъ, руководства и исполненія.

Изъ Цирк. предписанія Штаба Корпуса Жандармовъ 19 Декабря 1868 № 9166.

Прилагая при семъ- экземпляровъ инструкціи для жандармскихъ нижнихъ чиновъ, сопровождающихъ арестованныхъ лицъ, предписываю Вашему при отправленіи жандармовъ подвѣдомственныхъ Вашему Управленію, въ командировки, всегда выдавать имъ означенныя инструкціи съ подробнымъ наставленіемъ и объясненіемъ куда и за чѣмъ они отправляются. О полученіи же поименованныхъ приложеній донести.

ИНСТРУКЦІЯ

для жандармскихъ нижнихъ чиновъ, сопровождающихъ арестованныхъ лицъ.

1) Нижніе чины Корпуса Жандармовъ, посылаемые по дѣламъ службы въ командировки, никогда не должны брать съ собою въ оба пути постороннихъ людей, (т. е. пассажировъ или попутчиковъ).

2) При отправленіи съ арестованными лицами, жандармы должны, при принятіи арестованныхъ, осматривать ихъ: нѣтъ ли при нихъ какихъ либо вредныхъ вещей, или оружія, а также писемъ, записокъ, или какого бы ни было рода бумагъ.

Если окажутся вещи, или бумаги, то отобрать оныя и представить Начальству, не удерживая у себя.

3) Во время сопровожденія арестантовъ, не входить съ ними въ разговоры и не дозволять имъ имѣть сообщеніе, ни подъ какимъ видомъ, съ посторонними лицами, но стараться наблюдать за всѣми ихъ поступками и обо всемъ замѣченномъ доводить до свѣдѣнія Начальства, которому сдается арестантъ и своему Начальству, ихъ командировавшему.

4) Для предупрежденія сношеній арестованныхъ лицъ съ пассажирами на станціяхъ желѣзныхъ дорогъ, во время завтрака, обѣда и ужина, помѣщать ихъ въ особыя комнаты (гдѣ они есть), въ противномъ случаѣ подавать имъ закуску и чай въ вагоны.

5) Слѣдуя по тракту, никуда въ сторону не заѣзжать и нигдѣ на дорогѣ не останавливаться, кромѣ почтовыхъ станцій, и то на время, потребное для перемѣны лошадей. А дабы удобнѣе помѣстить арестованнаго на непродолжительное время отъ любопытныхъ, стараться избрать отдѣльную комнату, предварительно осмотрѣнную, соотвѣтственна и безопасна ли она къ содержанію. Въ случаѣ же болѣзни арестованнаго, стараться дѣлать остановку въ городахъ, чтобы испросить у мѣстнаго Начальства распоряженіе о медицинскомъ пособіи. Если, по засвидѣтельствованію благонадежнаго врача, окажется, что арестованный совершенно не въ состояніи ѣхать далѣе, то его должно помѣстить въ городскую больницу, или госпиталь, для излѣченія болѣзни. Надзоръ за нимъ и въ это

время не прекращать впредь до особаго распоряженія мѣстнаго Начальства.

Сопровождая арестантовъ чрезъ Москву и другія города, не заѣзжать съ ними въ гостинницы и не останавливаться ни у кого изъ частныхъ лицъ. Въ случаѣ встрѣчаемой необходимости въ остановкѣ, какъ напр. заболѣванію арестанта, или за продолжительнымъ ожиданіемъ отправленія поѣзда желѣзной дороги, являться: въ Москвѣ и въ Губернскихъ городахъ—въ Губернскія Жандармскія Управленія, а въ уѣздныхъ къ Жандармскому офицеру; если же его не окажется тамъ, то къ мѣстному Начальству.

7) Во время пути ни на одну минуту и ни на одинъ шагъ отъ арестованнаго не отлучаться и неослабно смотрѣть, чтобы арестованный не бѣжалъ и не причинилъ себѣ вреда, при употребленіи пищи, во время отдыха, или ночлега, (если таковые будутъ дозволены), или болѣзнь арестованнаго будетъ того требовать.

8) Отъ арестованнаго ни деньгами, ни пищею, ни вещами не пользоваться и ничего у него не покупать.

9) Если арестованный захочетъ писать, то дозволить съ тѣмъ, что все имъ написанное, а также если будетъ давать письма, посылки или порученія для передачи кому либо, принимать и никому не отдавать, а все представить своему Начальству.

10) Въ дорогѣ не позволять арестованному употреблять крѣпкихъ напитковъ, а равно не дозволяется и самимъ жандармамъ употреблять оныхъ

11) Если дозволено будетъ высшимъ Начальствомъ кому либо изъ арестованныхъ лицъ имѣть свиданіе на пути съ кѣмъ либо изъ родныхъ, то командированный для сопровожденія арестованнаго лица жандармъ, получивъ такое приказаніе письменно, долженъ въ точности оное исполнить, не отступая самопроизвольно ни въ чемъ отъ даннаго дозволенія.

Примѣчаніе. Время проѣзда жандармовъ съ арестованными, а равно и всѣ особыя приказанія, дѣлаемыя жандармамъ въ пути, должны отмѣчать на семъ же.

12) Въ случаѣ добровольнаго слѣдованія за арестованнымъ лицомъ семейства его, командированный для сопровожденія жандармъ долженъ наблюдать и за симъ послѣднимъ,

не допуская ни до чего законопротивнаго, т. е. наблюдать также за семействомъ, какъ и за самимъ арестантомъ.

13) При проѣздѣ чрезъ города, гдѣ есть Жандармскіе офицеры, являться къ старшему изъ нихъ, для доклада, въ случаѣ надобности, о тѣхъ обстоятельствахъ, или недоразумѣніяхъ, которыя могли быть встрѣчены или могутъ предвидѣться, такъ напримѣръ: въ случаѣ необходимой покупки для арестованнаго по холодному времени, теплой одежды и обуви, и тому подобное.

Примѣчаніе. Правило это относится только до чиновъ Жандармскихъ дивизіоновъ и конныхъ городскихъ командъ, командируемыхъ до мѣста назначенія арестанта; унтеръ-офицеры же наблюдательнаго состава и уѣздныхъ Жандармскихъ Управленій командируемые только до перваго по пути Губернскаго города, обязаны непремѣнно явиться Начальнику Губернскаго Жандармскаго Управленія, который немедленно долженъ замѣнить ихъ другими.

14) Во всю дорогу не должны жандармы ни въ какомъ случаѣ снимать съ себя сумки и оставлять ее на станціяхъ, или въ другомъ какомъ либо мѣстѣ.

15) Почтовыхъ лошадей за прогоны брать по числу означенному въ подорожной, на которой должны отмѣчаться Смотрителями Почтовыхъ станцій время прибытія и отъѣзда съ каждой станціи *).

16) Для расхода выдающейся денежной суммы на путевыя издержки, вручается жандармамъ книжка, въ которой должны быть внесены всѣ дѣлаемыя ими выдачи денегъ, съ росписками получателей, безъ чего ни одинъ расходъ не будетъ принятъ **).

17) Такъ какъ на продовольствіе арестованнаго въ пути выдаются кормовыя деньги, то сколько ихъ отпущено будетъ на каждыя сутки, командированные жандармы, получивши ихъ, должны объявлять арестованнымъ лицамъ для того, чтобы сіи послѣдніе знали, чего именно они имѣютъ право требовать отъ сопровождающихъ жандармовъ.

---

*) Нынѣ подорожныя отмѣнены, а выдаются жандармскимъ начальствомъ особыя свидѣтельства для отпуска лошадей по казенной надобности.

**) При покупкѣ билетовъ на станціяхъ желѣзныхъ дорогъ не слѣдуетъ требовать росписокъ отъ кассировъ въ полученіи денегъ (прик. по Корп. Жанд. 1870 г. № 110 п. 3).

18) По сдачѣ арестованнаго лица, вмѣняется жандармамъ въ обязанность немедленно явиться къ начальнику Губернскаго Жандармскаго Управленія, или старшему по немъ, спросить его приказаній, и въ исправной сдачѣ арестанта и конверта, представить своему Начальству квитанцію или росписку.

19) За отступленіе отъ сихъ правилъ, виновныхъ опредѣлено подвергать военному суду *).

Затѣмъ излагаются изустныя наставленія или особыя приказанія. если оныя будутъ, и вручаются командированному; подорожная, конвертъ, маршрутъ, тетрадь и деньги: прогонныя, кормовыя и на продовольствіе арестанта.

Изъ Цирк. Штаба Корп. Жанд. 1865 г. № 15 и Цирк. III Отд. Собств. Е. И. В. Канц. 26 Марта 1866 г. № 1747.

Передъ отправленіемъ куда-либо арестованныхъ лицъ надлежитъ сообщать объ этомъ заблаговременно ближайшимъ Начальникамъ Отдѣленій Жандармскаго Полицейскаго Управленія желѣзныхъ дорогъ для оказанія съ ихъ стороны содѣйствія; при этомъ ихъ должно увѣдомлять: съ какимъ именно поѣздомъ и сколько арестантовъ и съ какимъ конвоемъ имѣютъ быть отправлены (не объясняя фамилій и званій арестованныхъ).

Изъ Конфиденц. Цирк. Штаба Корп. Жанд. 14 Марта 1878 г. № 16 и 3 Іюля 1878 г. № 52.

Для сопровожденія въ монастыри порочныхъ Римско-Католическихъ ксендзовъ должны быть назначаемы, смотря по числу ксендзовъ, одинъ или болѣе унтеръ-офицеровъ Губернскаго или Уѣзднаго Жандармскихъ Управленій.

Приговоренные къ заключенію въ монастыри ксендзы высылаются въ оные по распоряженію подлежащаго Губернатора, основанному на предложеніи Министра Внутреннихъ Дѣлъ. Означенныя духовныя лица должны быть отправляемы порознь,

---

*) Кромѣ этой Инструкціи слѣдуетъ еще руководствоваться Инструкціей старшему конвойному унтеръ-офицеру, объявленной при цирк. Главн. Штаба 1881 г. № 169. (См. Цирк. Шефа Жанд. 1878 г. № 12).

или по нѣсколько вмѣстѣ, по желѣзнымъ дорогамъ, гдѣ таковыя имѣются, въ вагонахъ 3-го класса; тамъ же, гдѣ нѣтъ желѣзныхъ дорогъ, на конныхъ подводахъ (вольнонаемныхъ, обывательскихъ) отдѣльно отъ свѣтскихъ арестантовъ.

Изъ Цирк. Штаба Корп. Жанд. 1879 № 8.

По сдачѣ въ назначенные пункты преступниковъ и арестантовъ, нижніе чины Корпуса Жандармовъ могутъ быть командируемы для препровожденія другихъ арестантовъ въ мѣста обратнаго слѣдованія этихъ чиновъ, но не иначе какъ по полученіи на то приказанія и надлежащихъ Инструкцій отъ мѣстнаго Начальника Губернскаго Жандармскаго Управленія и если отправленіе въ обратный путь съ арестованнымъ лицомъ должно послѣдовать тотчасъ же.

Изъ Цирк. Д-та Полиціи 1882 г. 8551.

Лица, подвергающіяся административной высылкѣ, препровождаются въ сопровожденіи чиновъ Корпуса Жандармовъ до ближайшаго пункта пріема и сдачи арестантовъ на желѣзной дорогѣ. При отправленіи этихъ лицъ, конвоирущіе унтеръ-офицеры должны быть снабжены, по распоряженію Губернаторовъ, фотографическою карточкою пересылаемаго, съ обязанностью передать ее Начальнику арестантской партіи на пріемномъ пунктѣ. Нижніе чины, сопровождающіе арестованныхъ лицъ, руководствуются при выполненіи сей обязанности особой Инструкціей.

Цирк. Д-та Полиціи отъ 24 Сентября 1898 г. № 2678.

Одинъ изъ начальниковъ Жандармскихъ Управленій просилъ разъясненія Департамента Полиціи о порядкѣ пересылки состоящихъ на дѣйствительной службѣ штабъ и оберъ-офицеровъ и классныхъ чиновниковъ военнаго вѣдомства въ случаѣ ихъ ареста по политическому дѣлу, а равнымъ образомъ и о томъ, должны ли эти лица содержаться подъ стражею, до отправленія по назначенію, на военныхъ гауптвахтахъ, или въ общихъ мѣстахъ заключенія.

Вслѣдствіе сего Департаментъ, по предварительномъ сношеніи съ Главнымъ Военно-Суднымъ Управленіемъ, считаетъ необходимымъ преподать, для руководства на будущее время, нижеслѣдующія правила:

Согласно 470 ст. Воен. Судебн. Уст., всѣ обвиняемые военнаго вѣдомства, въ томъ числѣ и гражданскіе чиновники, для воспрепятствованія имъ способовъ уклоняться отъ слѣдствія и суда, могутъ быть арестованы въ мѣстахъ заключенія военнаго или гражданскаго вѣдомства, но арестованіе ихъ въ послѣднихъ мѣстахъ заключенія, въ силу 472 ст. того же Устава, допускается только въ случаѣ невозможности подвергнуть ихъ аресту на военныхъ гауптвахтахъ.

Въ отношеніи вопроса о порядкѣ пересылки надлежитъ имѣть въ виду, что арестованные офицеры препровождаются при соблюденіи правилъ, изложенныхъ въ приказѣ по военному вѣдомству 1878 г. за № 197 *).

Что же касается гражданскихъ чиновъ военнаго вѣдомства, то согласно помянутаго приказа: 1) пересылка ихъ арестованными допускается наравнѣ съ офицерами, въ тѣхъ только случаяхъ, когда они, на основаніи послѣдовавшаго уже со стороны подлежащей власти распоряженія, будутъ содержаться подъ арестомъ или подъ стражей и 2) для сопровожденія ихъ, будутъ ли они отправляемы по желѣзнымъ дорогамъ и на пароходахъ, или по обыкновеннымъ почтовымъ дорогамъ, долженъ быть наряженъ офицеръ отъ войскъ съ однимъ унтеръ-офицеромъ или рядовымъ; въ случаѣ же невозможности назначить офицера, онъ долженъ быть замѣненъ унтеръ-офицеромъ жандармскихъ эскадроновъ изъ мѣстныхъ войскъ съ однимъ рядовымъ тѣхъ же частей. При этомъ нижніе чины, назначаемые отъ мѣстныхъ войскъ для препровожденія означенныхъ лицъ, должны быть при одномъ холодномъ оружіи.

---

*) См. еще Ц. Гл. Шт. 1869 г. № 88. (Примѣчаніе составителя).

ОТДѢЛЪ 18.

О производствѣ дознаній (переписокъ) въ порядкѣ Положенія о Государственной Охранѣ, 14 Августа 1881 года.

Указъ Правительствующему Сенату отъ 4 Октября 1881 г., при которомъ объявлено Положеніе о Государственной Охранѣ 14 Августа 1881 г. (См. Собраніе Узаконеній 1881 г. за № 94 и Прик. по Корп. Жанд. 1881 г № 91).

Послѣдніе годы славнаго Царствованія блаженныя памяти Родителя Нашего, въ Бозѣ почившаго Государя Императора Александра II, были омрачены рядомъ преступныхъ посягательствъ на коренныя основы государственнаго и общественнаго строя нашего отечества.

Исходя отъ горсти тайныхъ злоумышленниковъ, дерзновенныя посягательства эти наглядно доказали, что дѣйствія постоянныхъ законовъ, сообразованныхъ съ обычнымъ состояніемъ мирнаго общежитія, недостаточны для охраненія порядка и спокойствія, нарушаемыхъ прискорбными событіями чрезвычайнаго свойства. Посему, въ изъятіе изъ общихъ законовъ, по отношенію къ предѣламъ вѣдомства и способа дѣятельности различныхъ правительственныхъ властей и учрежденій, были въ разное время издаваемы отдѣльныя временныя законоположенія.

Безпримѣрное въ лѣтописяхъ нашей исторіи злодѣяніе, пресѣкшее драгоцѣнную жизнь Возлюбленнаго Родителя Нашего, явственно предъ всѣми обнаружило непреложную необходимость предоставить властямъ, поставленнымъ на стражѣ общественнаго порядка, особыя полномочія, пространство коихъ было бы соразмѣрно съ отвѣтственностью,

возлагаемою на нихъ исключительными обстоятельствами настоящаго времени.

Незыблемость основныхъ началъ великихъ преобразованій минувшаго Царствованія, а равно правильное и спокойное дѣйствіе учрежденій, на твердомъ основаніи общихъ законовъ установленныхъ, составляютъ наиболѣе прочный залогъ благоденствія и преуспѣянія дорогаго нашего отечества. Мы не могли однако же не признать, что прискорбныя событія и смута въ Государствѣ вызываютъ печальную необходимость допустить на время чрезвычайныя мѣры преходящаго свойства для водворенія полнаго спокойствія и для искорененія крамолы. Наше вниманіе, равнымъ образомъ, было обращено и на то, чтобы временныя исключительныя мѣры соотвѣтствовали дѣйствительной потребности охраненія порядка и не подвергали излишнему отягощенію законные интересы вѣрнаго Престолу населенія, несомнѣнно искренно желающаго содѣйствовать сохраненію спокойствія и порядка.

Въ то же время, усматривая, что въ изданныхъ разновременно узаконеніяхъ, для облегченія борьбы съ крамолой, сущность и предѣлы полномочій административныхъ начальствъ указаны не съ достаточно въ семъ отношеніи опредѣлительностью, Мы сочли за благо повелѣть, подвергнувъ совокупному пересмотру всѣ временные законы, изданные въ послѣднее время, начертать, взамѣнъ сихъ узаконеній, особое «Положеніе», въ которомъ были бы указаны, съ большею чѣмъ нынѣ точностью, съ одной стороны, предѣлы полномочій административныхъ начальствъ при чрезвычайныхъ обстоятельствахъ, а съ другой—сущность обязанностей, возлагаемыхъ на населеніе исключительными обстоятельствами государственной жизни.

Составленный вслѣдствіе того особо учрежденною коммисіею проектъ «Положенія о мѣрахъ къ охраненію государственнаго порядка и общественнаго спокойствія», по предварительномъ разсмотрѣніи онаго въ Комитетѣ Министровъ, Нами утвержденъ.

Признавъ необходимымъ нынѣ же ввести въ дѣйствіе въ нижепоименованныхъ мѣстностяхъ Имперіи нѣкоторыя части помянутаго «Положенія» и прекратить, вмѣстѣ съ симъ, примѣненіе всѣхъ прочихъ исключительныхъ узаконеній, Мы повелѣваемъ:

1. Объявить въ состояніи усиленной охраны губерніи: С.-Петербургскую, Московскую, Харьковскую, Полтавскую, Черниговскую, Кіевскую, Волынскую, Подольскую, Херсонскую и Бессарабскую, уѣзды: Симферопольскій, Евпаторійскій, Ялтинскій, Ѳеодосійскій, Перекопскій, и городъ Бердянскъ, Таврической губерніи, городъ Воронежъ съ уѣздомъ и города Ростовъ на-Дону и Маріуполь, Екатеринославской губерніи, а также Одесское, Таганрогское и Керчь-Еникальское Градоначальства *).

2. С.-Петербургскому Оберъ-Полиціймейстеру присвоить всѣ тѣ права, которыя Положеніемъ объ усиленной охранѣ предоставляются, въ неподчиненныхъ Генералъ-Губернаторамъ мѣстностяхъ, Губернаторамъ и Градоначальникамъ.

3. На прочія мѣстности Имперіи распространить дѣйствіе статей 28, 29, 30 и 31 «Положенія» о мѣрахъ по охраненію государственнаго порядка и общественнаго спокойствія.

4. Установленнымъ ст. 32, 33, 34, 35 и 36 порядкомъ разсмотрѣнія дѣлъ объ административной высылкѣ въ мѣстностяхъ, объявленныхъ въ исключительномъ положеніи, руководствоваться впредь и въ тѣхъ мѣстностяхъ Имперіи, кои въ семъ положеніи не объявлены.

5. Совѣщательному присутствію при Министрѣ Внутреннихъ Дѣлъ, по силѣ 33 ст. «Положенія о государственной охранѣ», учрежденному, озаботиться назначеніемъ срока административной высылки и тѣмъ лицамъ, которыя подверглись оной ранѣе изданія сего «Положенія».

6. Отмѣнить изданныя, въ видахъ обезпеченія общественнаго порядка и безопасности, узаконенія, поименованныя въ особомъ Указѣ нашемъ, Правительствующему Сенату сего числа данномъ.

Исторія русскаго народа свидѣтельствуетъ о вѣрной его преданности Самодержавной Государственной Власти, направлявшей силы народныя на созиданіе славы и величія нашего отечества. Мы остаемся въ неизмѣнной увѣренности, что и въ переживаемые отечествомъ нашимъ трудные дни неразрывное единеніе всѣхъ сословій вѣрноподданнаго народа рус-

*) Послѣ сего указа ежегодно въ Собраніи узаконеній печатается, какія губерніи объявлены въ состояніи усиленной охраны.

скаго съ Верховною Властью, въ утвержденіи правды, порядка и закона, пребудетъ надежнѣйшимъ залогомъ народнаго блага, непрестанное попеченіе о коемъ, по примѣру Нашихъ славныхъ предковъ, Мы полагаемъ единственнымъ основаніемъ всѣхъ намѣреній и начинаній Нашихъ.

Правительствующій Сенатъ по сему Указу Нашему не оставитъ сдѣлать должное исполненіе.

Положеніе о мѣрахъ къ охраненію государственнаго порядка и общественнаго спокойствія.

(Приложеніе I къ статьѣ 1 (прим. 2) Уст. о предупрежд. и пресѣченія преступленій (т. XIV Св. Зак. изд. 1890 г.).

I. Общія правила.

1. Высшее направленіе дѣйствій государственнаго порядка и общественнаго спокойствія принадлежитъ Министру Внутреннихъ Дѣлъ. Требованія его, къ симъ предметамъ относящіяся, подлежатъ немедленному исполненію всѣми мѣстными начальствами. Всѣ вѣдомства обязаны оказывать полное содѣйствіе установленіямъ и лицамъ, коимъ ввѣрено охранені государственнаго порядка и общественнаго спокойствія.

Примѣчаніе: (по продолж. 1902 г.) Съ введеніемъ въ мѣстности военнаго положенія (Общ. Учр. Губ. изд. 1892 г. ст. 23, прил.), въ ней прекращается дѣйствіе правилъ, изложенныхъ въ семъ (1) приложеніи, и высшее направленіе дѣйствій по охраненію въ ней государственнаго порядка и общественнаго спокойствія переходитъ къ Главнокомандующему и Командующими арміями.

2. На основаніи предшедшей (1) статьи, Министръ Внутреннихъ Дѣлъ отмѣняетъ тѣ распоряженія подчиненныхъ ему административныхъ начальствъ по охраненію государственнаго порядка и общественнаго спокойствія, которыя будутъ признаны имъ несоотвѣтствующими цѣли. На отмѣну распоряженій Генералъ-Губернаторовъ и Главноначальствующихъ, Министръ Внутреннихъ Дѣлъ испрашиваетъ Высочайшее соизволеніе или

чрезъ Комитетъ Министровъ, или всеподданнѣйшимъ докладомъ, смотря по свойству и спѣшности дѣла, причемъ о состоявшихся по всеподданнѣйшему докладу Высочайшихъ повелѣніяхъ доводить до свѣдѣнія Комитета Министровъ.

3. Если Министръ Внутреннихъ Дѣлъ признаетъ необходимымъ для охраненія государственнаго порядка и общественнаго спокойствія принятіе такой временной мѣры, которая требуетъ одобренія Верховной Власти, то объ утвержденіи предположеній своихъ по сему предмету онъ испрашиваетъ Высочайшее соизволеніе или чрезъ Комитетъ Министровъ, или, въ случаяхъ не терпящихъ отлагательства, всеподданнѣйшимъ докладомъ, причемъ о послѣдовавшихъ Высочайшихъ повелѣніяхъ доводитъ до свѣдѣнія Комитета Министровъ.

4. Въ тѣхъ случаяхъ, когда проявленія преступной дѣятельности лицъ, злоумышляющихъ противъ государственнаго порядка и общественной безопасности принимаютъ въ отдѣльныхъ мѣстностяхъ столь угрожающій характеръ, что вызываютъ необходимость особыхъ мѣропріятій, направленныхъ къ прекращенію сихъ проявленій, мѣстности эти объявляются, въ установленномъ ниже порядкѣ, въ исключительномъ положеніи.

5. Объявленіе мѣстности въ исключительномъ положеніи влечетъ за собою: 1) расширеніе круга обязанностей и предѣловъ власти существующихъ административныхъ установленій по охраненію государственнаго порядка и общественной безопасности, или возложенія сихъ чрезвычайныхъ обязанностей и предоставленіе сей власти временно для сего утверждаемымъ правительственнымъ органамъ, и 2) усиленіе отвѣтственности какъ частныхъ лицъ, такъ и административныхъ властей за неисполненіе обязанностей, которыя на нихъ будутъ возложены при исключительномъ положеніи.

6. Предѣлы устанавляемыхъ обязанностей обывателей и правъ административныхъ властей соразмѣряются со степенью проявившихся въ той или другой мѣстности безпорядковъ: 1) когда общественное спокойствіе въ какой либо мѣстности будетъ нарушено преступными посягательствами противъ существующаго государственнаго строя или безопасности частныхъ лицъ и ихъ имуществъ, или подготовленіемъ таковыхъ, такъ что для охраненія порядка примѣненіе дѣйствующихъ постоянныхъ законовъ окажется недостаточнымъ, то мѣстность

эта можетъ быть объявлена въ положеніи усиленной охраны; 2) когда такими посягательствами населеніе извѣстной мѣстности будетъ приведено въ тревожное настроеніе, вызывающее необходимость принятія исключительныхъ мѣръ для безотлагательнаго возстановленія нарушеннаго порядка, то означенная мѣстность можетъ быть объявлена въ положеніи чрезвычайной охраны.

7. Право первоначальнаго объявленія какой либо мѣстности въ положеніи усиленной охраны принадлежитъ Министру Внутреннихъ Дѣлъ, а въ мѣстностяхъ, подвѣдомственныхъ Генералъ-Губернаторамъ, и симъ послѣднимъ, съ утвержденія Министра Внутреннихъ Дѣлъ.

Примѣчаніе: Губернаторы и Градоначальники, одновременно съ представленіемъ Генералъ-Губернатору или Министру Внутреннихъ Дѣлъ соображеній своихъ относительно необходимости объявленія какой либо мѣстности въ исключительномъ положеніи, принимаютъ, въ случаѣ надобности, мѣры, указанныя въ статьяхъ 316 (прим., прил.) и 317 Общаго Губернскаго Учрежденія (изд. 1892 г.) и въ другихъ постановленіяхъ Свода Законовъ.

8. При объявленіи положенія усиленной охраны, Министръ Внутреннихъ Дѣлъ немедленно доноситъ Правительствующему Сенату для распубликованія и, вмѣстѣ съ тѣмъ, представляетъ о принятой мѣрѣ и о поводахъ къ ней на Высочайшее благоусмотрѣніе чрезъ Комитетъ Министровъ.

9. Положеніе чрезвычайной охраны вводится не иначе, какъ Высочайше утвержденнымъ положеніемъ Комитета Министровъ, по представленію Министра Внутреннихъ Дѣлъ.

10. При объявленіи положеній какъ усиленной, такъ и чрезвычайной охраны, должны быть въ точности опредѣляемы мѣстности, на которыя распространяются исключительныя мѣры, установленныя сими положеніями.

11. Положенія усиленной и чрезвычайной охраны прекращаются тѣмъ же порядкомъ, коимъ были установлены (ст. 7, 8 и 9 сего прил.).

12. По истеченіи одного года со дня введенія положенія усиленной охраны и шести мѣсяцевъ со дня введенія положенія чрезвычайной охраны, о продолженіи сихъ мѣръ, буде

въ томъ окажется надобность, Министръ Внутреннихъ Дѣлъ входить съ представленіемъ въ Комитетъ Министровъ.

13. Совершенное прекращеніе исключительнаго положенія, въ данной мѣстности влечетъ за собою немедленное возстановленіе полной силы дѣйствующихъ въ обыкновенное время законовъ и отмѣну всѣхъ временныхъ постановленій, принятыхъ въ виду сего положенія.

II. Правила о положеніи усиленной охраны.

14. Въ мѣстностяхъ, объявленныхъ въ состояніи усиленной охраны, права и обязанности по охраненію государственнаго порядка и общественной безопасности возлагаются на Генералъ-Губернаторовъ, какъ постоянныхъ, такъ и временно въ сіи мѣстности назначенныхъ, а въ губерніяхъ имъ неподвѣдомственныхъ—на Губернаторовъ и Градоначальниковъ.

Примѣчаніе: Если положеніе усиленной охраны будетъ объявлено лишь въ нѣкоторыхъ мѣстностяхъ, входящихъ въ составъ генералъ-губернаторовъ, то по отношенію къ остальнымъ мѣстностямъ, на которыя означенное положеніе распространяться не будетъ, Генералъ-Губернаторамъ принадлежатъ общія права по охраненію государственнаго порядка и общественнаго спокойствія, на основаніи постановленій Общаго Губернскаго Учрежденія.

15. Въ предѣлахъ этихъ мѣстностей, упомянутыя начальствующія лица могутъ: 1) издавать обязательныя постановленія по предметамъ, относящимся къ предупрежденію нарушенія общественнаго порядка и государственной безопасности, какъ напр.: относительно обязанности владѣльцевъ недвижимыхъ имуществъ и ихъ управляющихъ по внутреннему наблюденію въ границахъ ихъ владѣнія, относительно способовъ сего наблюденія, порядка, опредѣленія и смѣщенія лицъ, на которыхъ будутъ возложены владѣльцами упомянутыя обязанности и т. п., и 2) устанавливать за нарушеніе таковыхъ обязательныхъ постановленій взысканія, не превышающія трехмѣсячнаго ареста или денежнаго штрафа въ пятьсотъ рублей.

16. Генералъ-Губернаторамъ, а въ мѣстностяхъ имъ неподчиненныхъ—Губернаторамъ и Градоначальникамъ предостав-

ляется также: 1) разрѣшать въ административномъ порядкѣ дѣла о нарушеніяхъ изданныхъ ими обязательныхъ постановленій, причемъ Генералъ-Губернаторы могутъ уполномочивать на разрѣшеніе сихъ дѣлъ подчиненныхъ имъ Начальниковъ губерній, Градоначальниковъ и Оберъ-Полиціймейстеровъ; 2) воспрещать всякія народныя, общественныя и даже частныя собранія; 3) дѣлать распоряженія о закрытіи всякихъ вообще торговыхъ и промышленныхъ заведеній какъ срочно, такъ и на все время объявленнаго положенія усиленной охраны, и воспрещать отдѣльнымъ личностямъ пребываніе въ мѣстностяхъ объявленныхъ въ положеніи усиленной охраны.

Примѣчаніе 1. Высылка въ опредѣленную мѣстность, хотя бы и на родину, но съ обязательствомъ безотлучнаго тамъ пребыванія, допускается не иначе, какъ по предварительному сношенію съ Министромъ Внутреннихъ Дѣлъ. Порядокъ такой высылки опредѣляется въ послѣднемъ отдѣлѣ (ст. 32—36) сего приложенія.

Примѣчаніе 2. (По прод. 1902 г.) Высочайше повелѣно: 1) въ видѣ временной мѣры, впредь до пересмотра дѣйствующихъ объ административной высылкѣ узаконеній, предположенія Генералъ-Губернаторовъ, Губернаторовъ и Градоначальниковъ о воспрещеніи пребыванія въ подвѣдомственныхъ имъ мѣстностяхъ отдѣльнымъ лицамъ, признаваемымъ вредными для общественнаго спокойствія вслѣдствіе порочнаго ихъ поведенія (п. 4 сей 16 статьи), приводить въ исполненіе не иначе, какъ по предварительномъ каждый разъ разсмотрѣніи и утвержденіи предположенной мѣры порядкомъ, означеннымъ въ статьяхъ 33, 34 (по Прод. и 35 сего приложенія, и 2) разъяснить: а) что жалобы на распоряженія Генералъ-Губернаторовъ Губернаторовъ и Градоначальниковъ, послѣдовавшія на основаніи пункта 4 сей (16) статьи, не подлежатъ разсмотрѣнію внѣ порядка, опредѣленнаго въ статьяхъ 1 и 2 сего приложенія, и б) что при обсужденіи означенныхъ жалобъ должны быть принимаемы въ соображеніе послужившія основаніемъ къ принятію обжалованной мѣры данныя о политической неблагонадежности лица, коего мѣра сія касается, или о той опасности, которую оно представляетъ для общественнаго спокойствія вслѣдствіе порочнаго своего поведенія.

17. (По продолж. 1902 г.). Отъ Генералъ-Губернаторовъ, а въ губерніяхъ имъ неподчиненныхъ—отъ Министра Внутреннихъ Дѣлъ, зависитъ: 1) передать на разсмотрѣніе военнаго суда отдѣльныя дѣла о преступленіяхъ, общими уголовными законами предусмотрѣнныхъ, когда они признаютъ это необходимымъ, въ видахъ огражденія общественнаго порядка и спокойствія, для сужденія ихъ по законамъ военнаго времени; 2) требовать разсмотрѣнія при закрытыхъ дверяхъ всѣхъ тѣхъ судебныхъ дѣлъ, публичное разсмотрѣніе коихъ можетъ служить поводомъ къ возбужденію умовъ и нарушенію порядка; въ судебныя засѣданія по такимъ дѣламъ, съ разрѣшенія Предсѣдателя допускается сверхъ лицъ, указанныхъ въ статьяхъ 622 и 623 Устава Уголовнаго Судопроизводства (изд. 1892 г.), должностныя лица административнаго вѣдомства, служебныя обязанности коихъ представляютъ надлежащее къ тому основаніе, и 3) требовать разсмотрѣнія дѣлъ о государственныхъ преступленіяхъ, или въ порядкѣ, указанномъ въ пунктѣ 2 сей статьи, или съ особыми сверхъ того ограниченіями, состоящими: а) въ производствѣ всѣхъ судебныхъ дѣйствій при закрытыхъ дверяхъ присутствія, съ устраненіемъ примѣненія статей 621, 622, 623 и 624 Устава Уголовнаго Судопроизводства, изд. 1892 года, и б) въ недопущеніи въ залу засѣданія никого посторонняго, за исключеніемъ должностныхъ лицъ, въ пунктѣ 2 сей статьи указанныхъ, и лицъ, о допущеніи коихъ будутъ просить подсудимые и потерпѣвшіе отъ преступленія; по желанію послѣднихъ, допускаются въ семъ случаѣ только ихъ супруги и родственники въ прямой линіи, восходящей и нисходящей, не болѣе однако же одного лица со стороны каждаго изъ подсудимыхъ или потерпѣвшихъ.

Примѣчаніе. Въ сихъ видахъ имъ предоставляется право требовать отъ прокурорскаго надзора представленія для просмотра, на срокъ не свыше двухъ недѣль, каждаго отдѣльнаго слѣдственнаго производства, или дознанія, не переданнаго еще въ судебное установленіе.

18, Разсмотрѣніе и рѣшеніе упомянутыхъ дѣлъ въ Военно-Окружныхъ и временныхъ военныхъ судахъ производится согласно правилъ, установленныхъ въ Раздѣлѣ IV Военно-Судебнаго Устава, но съ тѣмъ: 1) чтобы лицамъ, виновнымъ въ вооруженномъ сопротивленіи властямъ или нападанія на чиновъ войска и полиціи и на всѣхъ вообще должностныхъ лицъ, при

исполненіи ими обязанностей службы, или же вслѣдствіе исполненія сихъ обязанностей, коль скоро преступленія эти сопровождались убійствомъ или покушеніемъ на убійство, нанесеніемъ ранъ, увѣчій, тяжкихъ побоевъ или поджогомъ, опредѣлялось наказаніе, предусмотрѣнное въ статьѣ 279 Воинскаго Устава о Наказаніяхъ; 2) чтобы полагаемые въ военныхъ судахъ временные члены были назначаемы начальствомъ, каждый разъ особо, исключительно изъ штабъ-офицеровъ отъ войскъ, расположенныхъ въ томъ военномъ округѣ, въ которомъ долженъ производиться судъ, и 3) чтобы дѣла о лицахъ, обвиняемыхъ въ государственныхъ преступленіяхъ, разсматривались всегда при закрытыхъ дверяхъ.

Примѣчаніе. (По продолж. 1902 г.). Избраніе или назначеніе защитниковъ подсудимыхъ производиться согласно правиламъ, изложеннымъ въ статьяхъ 736, 737, 739 и 1384 Военно-Судебнаго Устава (изд. 1900 г.).

19. (По продолж. 1902 г.). Утвержденіе всѣхъ приговоровъ военнаго суда по дѣламъ сего рода принадлежитъ Генералъ-Губернаторамъ, а въ мѣстностяхъ, имъ неподчиненныхъ, Командующимъ войсками, въ военномъ округѣ расположенными, которымъ присвоиваются по сему предмету права, предоставленныя статьями 1391, 1401 и 1409 Военно-Судебнаго Устава (изд. 1900 г), Главнокомандующему въ военное время.

20. (По продолж. 1892) Дѣйствіе статьи 286 Общаго Губернскаго Учрежденія изд. 1892 г. распространяется въ предѣлахъ мѣстностей, объявленныхъ въ положеніи усиленной охраны, на замѣщеніе всѣхъ вообще должностей по земскимъ, городскимъ и судебно-мировымъ установленіямъ, утвержденіе въ каковыхъ должностяхъ не постановлено дѣйствующимъ закономъ въ прямую зависимость отъ Губернаторовъ и Градоначальниковъ и Министра Внутреннихъ Дѣлъ съ тѣмъ, чтобы, независимо отъ сего, по требованію Губернатора или Градоначальника, были немедленно удаляемы отъ должностей упомянутыхъ установленія всѣ тѣ лица, которыя признаны будутъ неблагонадежными въ силу статьи 270 Общаго Губернскаго Учрежденія. Правило это не распространяется однако на Мировыхъ Судей и лицъ, служащихъ въ земскихъ и городскихъ общественныхъ учрежденіяхъ по выборамъ.

21. Мѣстнымъ начальникамъ полиціи, а также начальникамъ жандармскихъ управленій и ихъ помощникамъ предоставляется дѣлать распоряженія: 1) о предварительномъ задержаніи, не долѣе однако двухъ недѣль, всѣхъ лицъ, внушающихъ основательное подозрѣніе въ совершеніи государственныхъ преступленій или въ прикосновенности къ нимъ, а равно въ принадлежности къ противозаконнымъ сообществамъ, и 2) о производствѣ, во всякое время, обысковъ во всѣхъ безъ исключенія помѣщеніяхъ, фабрикахъ, заводахъ и т. п., и о наложеніи ареста, впредь до распоряженія подлежащаго начальства, на всякаго рода имущество, указывающее на преступность дѣйствій или намѣреній заподозрѣннаго лица.

Примѣчаніе. О всякомъ заарестованіи и освобожденіи отъ онаго чины полиціи и жандармскаго корпуса составляютъ немедленно надлежащее постановленіе, копію съ котораго сообщаютъ лицу прокурорскаго надзора, безотлагательно донося о заарестованіи мѣстному Губернатору или Градоначальнику, по письменному распоряженію которыхъ срокъ предварительнаго ареста можетъ быть продолженъ до одного мѣсяца со дня задержанія *).

22. Въ случаѣ бездѣйствія власти административныхъ лицъ при исполненіи ими обязанностей по охраненію государственнаго порядка и общественнаго спокойствія, лица сіи могутъ по опредѣленію суда быть подвергаемы опредѣленнымъ въ законѣ взысканіямъ, не только въ высшей оныхъ мѣрѣ, но даже одною и двумя степенями выше.

III. Правила о положеніи чрезвычайной охраны.

23. Всѣ статьи положенія усиленной охраны сохраняютъ свою силу и при положеніи чрезвычайной охраны, по скольку онѣ не измѣняются нижеслѣдующими правилами.

24. Генералъ-Губернаторамъ присвоиваются изложенныя ниже права Главноначальствующихъ, а въ случаѣ надобности, по особымъ каждый разъ Высочайше утвержденнымъ по-

*) О продолженіи срока ареста впредь до окончанія дѣла испрашивается разрѣшеніе Г. Министра Внутр. Дѣлъ чрезъ Д-тъ Полиціи (См. ниже Ц, М-ва В. Д. по Д-ту Полиціи 14 Окт. 1900 г., № 10931).

ложеніямъ Комитета Министровъ, и права Главнокомандующихъ арміею въ военное время.

25. Въ мѣстностяхъ, неподчиненныхъ Генералъ-Губернаторамъ, указывается Высочайшею властью то лицо, на которое возлагаются права Главноначальствующаго.

26. Главноначальствующему, независимо отъ правъ, указанныхъ въ статьяхъ 14—22 сего положенія, предоставляется въ предѣлахъ подвѣдомственной ему мѣстности: 1) право подчинять нѣкоторыя изъ мѣстностей ввѣреннаго ему края особо для сего назначеннымъ лицамъ и относить къ предметамъ вѣдомства сихъ послѣднихъ не только гражданское управленіе, на основаніяхъ, опредѣленныхъ спеціальною инструкціею, но и командованіе войсками въ томъ случаѣ, если упомянутыя лица принадлежатъ къ военному званію; 2) право учреждать для содѣйствія существующимъ органамъ полиціи особыя военно-полицейскія команды, съ кругомъ правъ и обязанностей, указываемыхъ при самомъ ихъ учрежденіи; 3) право изъятія изъ общей подсудности дѣлъ объ извѣстнаго рода преступленіяхъ и проступкахъ, съ передачею оныхъ къ производству военнаго суда въ порядкѣ, установленномъ статьями 17 и 28 сего приложенія, или съ подчиненіемъ ихъ административному разрѣшенію, въ предѣлахъ карательной власти, предоставленной ему на основаніи пункта 5 сей статьи; 4) право налогать на срокъ объявленнаго положенія чрезвычайной охраны секвестръ на недвижимыя и арестъ на движимыя имущества и доходы съ нихъ въ тѣхъ случаяхъ, когда путемъ распоряженія такими имуществами или доходами съ оныхъ достигаются преступныя цѣли, или когда упущенія по управленію таковыми влекутъ за собою опасныя для общественнаго порядка послѣдствія. Управленіе имуществомъ, на которое возложенъ секвестръ, поручается мѣстнымъ учрежденіямъ вѣдомства государственныхъ имуществъ; при чемъ издержки по управленію покрываются изъ доходовъ съ этого имущества; оставшійся же чистый доходъ съ секвестрованнаго имущества возвращается владѣльцу не ранѣе освобожденія имущества отъ секвестра; 5) право подвергать въ административномъ порядкѣ лицъ заключенію въ тюрьмѣ или крѣпости на три мѣсяца, или аресту на тотъ же срокъ, или денежному штрафу до трехъ тысячъ рублей какъ за нарушеніе обязательныхъ постановленій, такъ и за проступки, объ изъятіи коихъ изъ вѣдомства

судовъ будетъ заранѣе объявлено; 6) право устранять отъ должности на время объявленнаго положенія чрезвычайной охраны чиновниковъ всѣхъ вѣдомствъ, а также лицъ, служащихъ по выборамъ въ сословныхъ, городскихъ и земскихъ учрежденіяхъ; изъ сего исключаются только лица, занимающія должности первыхъ трехъ классовъ; 7) право разрѣшать экстренныя, пріостанавливать и закрывать очередныя собранія сословныхъ, городскихъ и земскихъ учрежденій и въ каждомъ отдѣльномъ случаѣ опредѣлять вопросы, подлежащіе устраненію изъ обсужденія означенныхъ собраній; 8) право пріостановлять періодическія изданія на все время объявленнаго чрезвычайнаго положенія, 9) право закрывать учебныя заведенія на срокъ не болѣе одного мѣсяца. О причинахъ принятія этой мѣры Главноначальствующій обязывается сообщить подлежащему начальству учебнаго заведенія, а также Министру Внутреннихъ Дѣлъ, который, если бы признавалъ настоятельно необходимымъ продлить срокъ закрытія учебнаго заведенія, вноситъ о томъ представленіе въ Комитетъ Министровъ.

27. На дѣйствія подчиненныхъ Главноначальствующему учрежденій жалобы могутъ быть приносимы въ порядкѣ подчиненности въ двухнедѣльный срокъ.

IV. Правила для мѣстностей, необъявленныхъ въ исключительномъ положеніи.

28. Одновременно съ объявленіемъ какой либо мѣстности въ одномъ изъ видовъ исключительнаго положенія могутъ быть введены, по особыму каждый разъ Высочайше утвержденному положенію Комитета Министровъ, въ нѣкоторыхъ точно опредѣленныхъ смежныхъ губерніяхъ и областяхъ или даже во всѣхъ остальныхъ мѣстностяхъ государства слѣдующія правила.

29. Мѣстнымъ начальникамъ полиціи, а также начальникамъ жандармскихъ управленій и ихъ помощникамъ, предоставляется: подвергать лицъ, подозрѣваемыхъ въ совершеніи государственныхъ преступленій или въ прикосновенности къ нимъ, а равно въ принадлежности къ противозаконнымъ сообществамъ, предварительному аресту на срокъ не болѣе семи дней и производить у такихъ лицъ обыски и выемки.

Примѣчаніе 1. О всякомъ заарестованіи и освобожденіи отъ онаго чины полиціи и жандармскаго корпуса

составляютъ немедленно надлежащее постановленіе, копію съ котораго сообщаютъ лицу прокурорскаго надзора, безотлагательно донося о заарестованіи мѣстному Губернатору или Градоначальнику *).

Примѣчаніе 2. (По продолж. 1902 г.). Помощникъ Варшавскаго Генералъ-Губернатора по полицейской части можетъ, въ предѣлахъ ввѣреннаго названному Генералъ-Губернатору края, принимать мѣры, указанныя въ сей (29) статьѣ, и возбуждать преслѣдованія въ порядкѣ статьи 1035 Устава Уголовнаго Судопроизводства (изд. 1892 г.).

30. Губернаторамъ и Градоначальникамъ присвоиваются права, указанныя въ статьѣ 20 сего приложенія.

31. (По продолж. 1902 г.). Министру Внутреннихъ Дѣлъ, по соглашенію съ Министромъ Юстиціи предоставляется, дѣла о государственныхъ преступленіяхъ а также о вооруженномъ сопротивленіи властямъ, отъ правительства установленнымъ, или нападеніи на чиновъ войска и полиціи и на всѣхъ вообще должностныхъ лицъ при исполненіи ими обязанностей службы или-же вслѣд ствіе исполненія сихъ обязанностей, коль скоро преступленія эти сопровождались убійствомъ или покушеніемъ на убійство, нанесеніемъ ранъ, увѣчій, тяжкихъ побоевъ или поджогомъ, передавать на разсмотрѣніе военнаго суда для сужденія по законамъ военнаго времени согласно правиламъ, указаннымъ въ статьяхъ 18 и 19 (по продолж.) сего приложенія, и опредѣленія виновнымъ наказанія, установленнаго статьей 279 Воинскаго Устава о Наказаніяхъ (изд. 1900 г.).

Примѣчаніе 1. (По продолж. 1902 г.). Въ указанномъ въ сей (31) ст. соглашеніи принимаетъ участіе также Военный Министръ по дѣламъ, возникающимъ въ мѣстностяхъ ему подвѣдомственныхъ.

Прамѣчаніе 2. (По продолж. 1902 г.). Министру Юстиціи, по соглашенію съ Военнымъ Министромъ или Управляющимъ Морскимъ Министерствомъ, по принадлежности, предоставляется предавать военному суду лицъ

---

*) О продленіи, срока ареста впредь до окончанія дѣла испрашивается разрѣшеніе Г. Министра Внутр. Дѣлъ по Д-ту Полиціи (См. ниже Ц. М-ра Внутр. Дѣлъ по Д-ту Полиціи отъ 14 Октября 1900 г. № 10931).

гражданскаго вѣд., обвиняемыхъ въ преступленіяхъ, указанныхъ въ статьяхъ 256 (по прод.), 256[1] (по прод.), и 256[2] (по прод.). Уложенія о наказаніяхъ..

32. Высылка административнымъ порядкомъ лицъ, вредныхъ для государственнаго и общественнаго спокойствія въ какую либо опредѣленную мѣстность Европейской или Азіатской Россіи, съ обязательствомъ безотлучнаго пребыванія въ теченіе назначеннаго срока, можетъ имѣть мѣсто не иначе, какъ при соблюденіи нижеслѣдующихъ правилъ.

33. Подлежащая власть, убѣдившись въ необходимости высылки диннаго лица, представляетъ объ этомъ Министру Внутреннихъ Дѣлъ съ подробнымъ объясненіемъ основаній къ принятію этой мѣры, а также предложеній о срокѣ высылки.

Примѣчаніе. Предварительный арестъ лицъ, предназначанныхъ къ высылкѣ въ опредѣленную мѣстность, можетъ, по распоряженію Министра Внутреннихъ Дѣлъ, быть продолженъ впредь до разрѣшенія вопроса о высылкѣ ихъ *).

34. (По продолж. 1902 г.). Представленія о высылкѣ административнымъ порядкомъ лицъ, вредныхъ для государственнаго общественнаго спокойствія разсматриваются въ Особомъ Совѣщаніи, образуемомъ приМинистрѣ Внутреннихъ Дѣлъ подъ предсѣдательствомъ одного изъ Товарищей Министра, изъ четырехъ членовъ: двухъ отъ Министерства Внутреннихъ Дѣлъ и двухъ отъ Министерства Юстиціи. Постановленія сего Совѣщанія представляются на утвержденіе Министра Внутреннихъ Дѣлъ.

35. При обсужденіи представленій о высылкѣ, упомянутое совѣщаніе можетъ потребовать необходимыхъ дополненій и разъясненій, а въ случаѣ надобности, вызвать для личныхъ объясненій предназначенное къ высыллѣ лицо.

36. Для безвыѣзднаго пребыванія въ мѣстѣ, для высылки опредѣленномъ, устанавливается срокъ въ размѣрѣ отъ одного года до пяти лѣтъ.

Примѣчаніе. 1. Назначенное для высылки время можетъ быть, въ порядкѣ, установленномъ статьею 34 сего

---

*) См. ниже Ц. М. В. Д. 14 Окт. 1900 г. № 10931.

приложенія, сокращено или продолжено до указанныхъ въ сей (36) статьѣ размѣровъ.

Примѣчаніе 2. Установленный статьями 32—39 сего приложенія порядокъ разсмотрѣнія дѣлъ объ административной высылкѣ соблюдается и въ тѣхъ мѣстностяхъ Имперіи, которыя необъявлены въ исключительномъ положеніи.

Положеніе о полицейскомъ надзорѣ, учрежденномъ по распоряженію административныхъ властей *).

(Приложеніе II къ статьѣ 1 (прим. 2). Уст. о пред. и пресѣч. преступленій (т. XIV Св. Зак. изд. 1890 г.).

1, Полицейскій надзоръ, какъ мѣра предупрежденія преступленій противъ существующаго государственнаго порядка, учреждается надъ лицами вредными для общественнаго спокойствія, порядкомъ, указаннымъ въ статьяхъ 32—36 приложенія I къ статьѣ I, прим. 2 и статьѣ 1035[11] Устава Уголовнаго Судопроизводства (изд. 1892 г.).

Примѣчаніе. Правила, изложенныя въ статьяхъ 1—40 сего приложенія, въ виду вышеуказаннаго, не примѣняются не только къ лицамъ, отданнымъ подъ надзоръ полиціи, въ силу состоящаго о нихъ судебнаго приговора, но и къ тѣмъ, кои находятся: 1) подъ надзоромъ негласнымъ и 2) подъ надзоромъ, учрежденнымъ на основаніи дѣйствующихъ узаконеній внѣ порядка, опредѣленнаго статьею 1 сего приложенія.

2. Полицейскій надзоръ надъ лицами, водворенными на жительство въ опредѣленную мѣстность порядкомъ, указаннымъ въ статьѣ 1 сего приложенія, учреждается въ силу самаго водворенія и на срокъ, для него опредѣленный.

3. Полицейскій надзоръ можетъ быть учрежденъ порядкомъ, указаннымъ въ статьѣ 1 сего приложенія, надъ лицомъ

---

*) Этотъ надзоръ называется «гласнымъ надзоромъ полиціи». Положеніе это Высочайше утверждено 12 Марта 1882 г. Лица, состоящія подъ гласнымъ надзоромъ подлежатъ также негласному наблюденію со стороны мѣстныхъ жандармскихъ чиновъ. Списки этихъ лицъ можно получать изъ Канцеляріи Губернатора. Кромѣ того Д-тъ Полиціи извѣщаетъ непосредственно Жандармскія Управленія о каждомъ новомъ лицѣ, подчиненномъ гласному надзору полиціи. (Изъ Ц. Д-та Полиціи 10 Іюля 1897 г. № 6387).

въ мѣстѣ его жительства, причемъ и въ семъ послѣднемъ случаѣ, при учрежденіи надзора, должна быть опредѣлена и продолжительность онаго, но на срокъ не свыше пяти лѣтъ.

4. Срокъ надзора считается со времени объявленія подлежащему лицу объ учрежденіи надъ нимъ надзора, если по сему предмету не послѣдуетъ отъ власти, уполномоченной на учрежденіе надзора, особаго распоряженія.

5. Всѣ лица надъ которыми учреждается полицейскій надзоръ, какъ въ мѣстѣ водворенія ихъ, такъ и въ мѣстахъ жительства, одинаково подчиняются правиламъ, изложеннымъ въ нижеслѣдующихъ статьяхъ.

6. Отъ лица, отданнаго подъ надзоръ полиціи, отбираются документы о его званіи, если таковые у него имѣются, и видъ на жительство, взамѣнъ которыхъ ему выдается свидѣтельство на проживаніе въ назначенной ему для того мѣстности, безъ означенія однако въ немъ того, что лицо, его получающее, находится подъ надзоромъ полиціи. Отобранные документы хранятся въ томъ полицейскомъ учрежденіи подъ надзоромъ котораго сіе лицо должно находиться.

7. Поднадзорный обязанъ жить въ опредѣленномъ ему для того мѣстѣ и не имѣетъ права отлучаться изъ онаго безъ разрѣшенія надлежащей власти.

Примѣчаніе. Въ городахъ, въ случаѣ перемѣны квартиры, поднадзорый обязанъ въ теченіе сутокъ донести о томъ мѣстной полиціи.

8. Временныя отлучки поднадзорныхъ изъ мѣста, назначеннаго имъ для жительства, могутъ быть разрѣшаемы по особо уважительнымъ причинамъ и при одобрительномъ поведеніи поднадзорнаго, просящаго о разрѣшеніи отлучки: 1) въ предѣлахъ уѣзда—мѣстнымъ начальникомъ полиціи; 2) въ предѣлахъ губерніи—мѣстнымъ Губернаторомъ, и 3) въ другія губерніи—Министромъ Внутреннихъ Дѣлъ.

9. Поднадзорному, получающему разрѣшеніе на отлучку, выдается проходное свидѣтельство и маршрутъ.

10. Отлучки поднадзорнымъ могутъ быть разрѣшаемы только на извѣстный срокъ въ точно опредѣленную мѣстность (городъ, село, посадъ и т п.), безъ права останавливаться въ пути слѣдованія, за исключеніемъ случаевъ болѣзни или другихъ непреодолимыхъ причинъ, о чемъ поднадзорный обязанъ

немедленно заявить полицейскому начальству той мѣстности, гдѣ онъ былъ вынужденъ остановиться для удостовѣренія справедливости его заявленія и отмѣтки о семъ на его проходномъ свидѣтельствѣ.

11. Въ проходномъ свидѣтельствѣ должно быть обозначено: 1) имя, отчество, фамилія и особыя примѣты, если таковыя имѣются, лица, которому свидѣтельство выдается; 2) мѣсто, въ которое разрѣшена отлучка; 3) срокъ на который она разрѣшена; 4) обязанность поднадзорнаго явиться не позже сутокъ со времени своего прибытія на мѣсто, въ которое ему разрѣшена отлучка, къ мѣстной полицейской власти и предъявить ей сіе свидѣтельство.

12. Въ маршрутѣ описывается точно и подробно тотъ путь, по которому обязанъ слѣдовать поднадзорный отъ мѣста своего жительства до того мѣста, въ которое ему разрѣшена отлучка.

13. Передъ отправленіемъ въ путь, какъ изъ мѣста жительства, такъ и временнаго пребыванія, поднадзорный обязанъ явиться къ мѣстной полицейской власти, которая отмѣчаетъ въ проходномъ свидѣтельствѣ время, когда поднадзорный имѣетъ отправиться въ путь.

14. По возвращеніи изъ отлучки въ мѣсто своего жительства, поднадзорный обязанъ немедленно явиться къ мѣстному полицейскому начальству и возвратить ему какъ проходное свидѣтельство, такъ и маршрутъ.

15. Поднадзорный можетъ быть возвращенъ изъ разрѣшенной ему отлучки и ранѣе истеченія срока отлучки, если то будетъ признано необходимымъ лицами, разрѣшившими отлучку, или же поведеніе поднадзорнаго въ мѣстѣ его временнаго пребыванія будетъ признано мѣстными властями предосудительнымъ.

16. О выданномъ поднадзорному разрѣшеніи на отлучку поставляется въ извѣстность начальство той мѣстности, въ которую разрѣшена ему отлучка.

17. Поднадзорный какъ въ мѣстѣ своего жительства, такъ и временнаго пребыванія, обязанъ явиться въ полицію по первому ея требованію.

18. Мѣстная полицейская власть имѣетъ право входа въ квартиру поднадзорнаго во всякое время.

19 Полиціи предоставляется право производить у лицъ поднадзорныхъ обыски и выемки, но съ тѣмъ, чтобы о каждомъ произведенномъ ею обыскѣ или выемкѣ былъ составленъ протоколъ съ изложеніемъ въ немъ какъ поводовъ къ симъ дѣйствіямъ, такъ и послѣдствія оныхъ.

20. Отъ мѣстнаго Губернатора зависитъ воспретить поднадзорному хранить у себя оружіе.

21. Лица поднадзорныя не могутъ состоять на государственной или общественной службѣ, но могутъ быть допускаемы къ письменнымъ занятіямъ въ правительственныхъ и общественныхъ учрежденіяхъ по найму, съ тѣмъ однако условіемъ, чтобы всякій разъ испрашивалось на то разрѣшеніе у Министра Внутреннихъ Дѣлъ.

22. Лица поднадзорныя не могутъ быть учредителями, предсѣдателями и членами въ частныхъ обществахъ и компаніяхъ, а также предсѣдателями и членами конкурсныхъ управленій.

23. Лица поднадзорныя не могутъ быть опекунами и попечителями иначе, какъ съ особаго на то разрѣшенія Министра Внутреннихъ Дѣлъ.

24. Поднадзорнымъ лицамъ воспрещается: 1) всякая педагогическая дѣятельность; 2) принятіе къ себѣ учениковъ для обученія ихъ искусствамъ и ремесламъ; 3) чтеніе публичныхъ лекцій; 4) участіе въ публичныхъ засѣданіяхъ учебныхъ обществъ; 5) участіе въ публичныхъ сценическихъ представленіяхъ; 6) вообще всякаго рода публичная дѣятельность; 7) содержаніе типографій, литографій, фотографій, библіотекъ для чтенія и служба при нихъ въ качествѣ прикащиковъ, конторщиковъ, смотрителей или рабочихъ; 8) торговля книгами и всѣми принадлежностями и произведеніями тисненія; 9) содержаніе трактирныхъ и питейныхъ заведеній, а равно и торговли питіями.

25. Лица поднадзорныя не могутъ быть принимаемы въ правительственныя, общественныя и частныя учебныя заведенія иначе, какъ съ особаго на то разрѣшенія Министра Внутреннихъ Дѣлъ, даваемаго по соглашенію съ учебнымъ начальствомъ.

26. Лица поднадзорныя могутъ ходатайствовать по судебнымъ дѣламъ, относящимся только до нихъ самихъ, ихъ родителей, женъ и дѣтей.

27. Врачебная, акушерская или фармацевтическая практика дозволяется поднадзорнымъ не иначе, какъ съ разрѣшенія Министра Врутреннихъ Дѣлъ.

28. Всѣ остальныя занятія, дозволенныя закономъ, разрѣшаются поднадзорнымъ, но съ тѣмъ, что отъ мѣстнаго Губернатора зависитъ воспретить поднадзорному избранное имъ занятіе, если оно сему послѣднему служитъ средствомъ осуществленія его предосудительнымъ замысламъ или по мѣстнымъ условіямъ представляется опаснымъ для общественнаго порядка и спокойствія. О всякомъ такомъ воспрещеніи, а равно и объ условіяхъ къ оному Губернаторъ немедленно доводитъ до свѣдѣнія Министра Внутреннихъ Дѣлъ, отъ котораго зависитъ отмѣнить сіе воспрещеніе, если онъ признаетъ то нужнымъ.

29. Министру Внутреннихъ Дѣлъ предоставляется въ каждомъ отдѣльномъ случаѣ воспрещать поднадзорному непосредственное полученіе симъ послѣднимъ его частной почтовой или телеграфной корреспонденціи, и въ такомъ случаѣ: 1) всѣ письма и депеши, получаемыя на имя такого лица, препровождаются почтовымъ и телеграфнымъ вѣдомствомъ на присмотръ: въ губернскихъ городахъ — къ мѣстному Начальнику Жандармскаго Управленія, а въ уѣздныхъ — къ мѣстному Уѣздному Исправнику, которые или передаютъ ихъ по принадлежности, или, въ случаѣ предосудительнаго ихъ содержанія, задерживаютъ ихъ, причемъ Исправники всю задержанную ими корреспонденцію пересылаютъ немедленно къ Начальнику Жандармскаго Управленія; 2) поднадзорный всю предполагаемую имъ къ отправкѣ корреспонденцію представляетъ на просмотръ тѣмъ же лицамъ, которыя поступаютъ съ ней по правиламъ, изложеннымъ въ предшествующемъ пунктѣ сей статьи, и 3) мѣстнымъ почтовымъ и телеграфнымъ учрежденіямъ сообщаются списки поднадзорныхъ, коимъ воспрещено непосредственное полученіе корреспонденцій, для исполненія со стороны сихъ учрежденій вышеизложенныхъ правилъ.

30. Поднадзорные, заслуживающіе своимъ поведеніемъ и образомъ жизни облегченія своего положенія могутъ быть, по представленіямъ мѣстныхъ Губернаторовъ и съ разрѣшенія Министра Внутреннихъ Дѣлъ, освобождаемы отъ нѣкоторыхъ стѣснительныхъ для нихъ мѣръ надзора, а равно и отъ нѣкоторыхъ ограниченій ихъ правъ по отношенію къ выбору

ими занятій (ст. 22—28 сего прил.); въ чемъ должно заключаться сіе облегченіе и отъ какихъ стѣснительныхъ мѣръ и ограниченій правъ на занятіе могутъ быть освобождены сіи лица зависитъ отъ усмотрѣнія Министра Внутреннихъ Дѣлъ.

31. Мѣстное Губернское начальство имѣетъ право входить съ представленіями къ Министру Внутреннихъ Дѣлъ объ отмѣнѣ учрежденнаго надъ лицомъ полицейскаго надзора до истеченія срока въ тѣхъ случаяхъ, когда поднадзорный своимъ образомъ жизни и поведеніемъ представляетъ достаточное ручательство въ своемъ исправленіи.

32. За неисполненіе предписанныхъ въ статьяхъ 11—29 сего приложенія правилъ и неявку изъ разрѣшенной отлучки къ назначенному сроку, поднадзорные подвергаются аресту при полиціи: 1) по постановленіямъ мѣстнаго начальника уѣздной или городской полиціи — на срокъ до трехъ сутокъ; 2) по распоряженію мѣстнаго Губернатора—на срокъ до семи дней; 3) по предписанію Министра Внутреннихъ Дѣлъ — на срокъ до одного мѣсяца и въ семъ послѣднемъ случаѣ арестъ можетъ быть назначенъ при тюрьмѣ, даже если поднадзорный, по правамъ состоянія, подлежитъ аресту при полиціи.

Примѣчаніе. За самовольную отлучку поднадзорныхъ изъ мѣста, назначеннаго имъ для жительства они подвергаются суду и наказанію, опредѣленному въ статьѣ 63 Устава о наказаніяхъ, налагаемыхъ Мировыми Судьями (изд. 1885 г.).

33. Лицу, отданному подъ надзоръ полиціи, при самомъ объявленіи о семъ или немедленно по прибытіи на мѣсто водворенія, объявляется о существѣ всѣхъ правилъ, изложенныхъ въ статьяхъ 7—31 сего приложенія, для его свѣдѣнія и руководства, въ удостовѣреніе чего отъ него отбирается росписка.

34. Лица, высланныя подъ надзоръ полиціи и неимѣющія собственныхъ средствъ существованія, получаютъ отъ казны пособіе на основаніи дѣйствующихъ узаконеній.

35. На тѣхъ же основаніяхъ, получаютъ они пособіе на одежду, бѣлье и обувь.

36. Семействамъ высланныхъ подъ надзоръ полиціи лицъ, въ тѣхъ лишь случаяхъ, когда сіи семейства послѣдовали за

высланными лицами въ мѣста ихъ водворенія, выдается пособіе на основаніи дѣйствующихъ узаконеній.

37. Поднадзорные, уклоняющіеся отъ занятій по лѣности, дурному поведенію или привычкѣ къ праздности, права на полученіе пособія отъ казны не имѣютъ.

38. Поднадзорные, высланные изъ мѣстъ ихъ жительства и неимѣющіе средствъ къ существованію, а равно и члены ихъ семейства, послѣдовавшіе за ними въ мѣста ихъ водворенія, въ случаѣ болѣзни, призрѣваются въ больницахъ гражданскаго вѣдомства на счетъ казны.

39. По полученіи распоряженія объ освобожденіи лица отъ учрежденнаго надъ нимъ надзора, или по истеченіи срока надзора, мѣстная полиція, объявивъ о семъ лицу, до котораго сіе относится, возвращаетъ ему обратно отобранные (ст. 6 сего прил.) у него документы.

40. Освобожденное отъ надзора лицо, а равно и члены его семьи, въ случаѣ неимѣнія своихъ собственныхъ средствъ для отъѣзда изъ мѣста водворенія, имѣютъ право на пособіе отъ казны, согласно Высочайшаго повелѣнія 10 Января 1881 г. если только о способѣ препровожденія ихъ на родину не послѣдуетъ особаго распоряженія Министра Внутреннихъ Дѣлъ.

Разъясненія къ Положенію о Госуд. Охранѣ.

Цирк. М-ра Внутр. Дѣлъ по Д-ту Госуд. Пол. отъ 5 сент. 1881 г. за № 3988.

Въ видахъ установленія возможной правильности въ пониманіи значенія Высоч. утвержд. 14 августа положенія о мѣрахъ къ охраненію Государственнаго порядка и общественной безопасности, а равно единства въ способахъ примѣненія сего положенія на практикѣ, я полагаю необходимымъ сдѣлать нижеслѣдующія разъясненія, которыя относятся ко 2, 4 и 5 раздѣламъ помянутаго положенія, такъ какъ Высочайшимъ повелѣніемъ 4-го Сентября вводятся нынѣ въ нѣкоторыхъ лишь мѣстностяхъ правила усиленной охраны, а остальныя части Имперіи подчиняются дѣйствію правилъ о мѣстностяхъ, необъявленныхъ въ исключительномъ положеніи, съ примѣненіемъ къ нимъ вновь установленнаго порядка высылки.

I. При примѣненіи правилъ о положеніи усиленной охраны необходимо имѣть въ виду:

1) Ст. 15, пун. а *), выработана по соображенію содержанія всѣхъ тѣхъ обязательныхъ постановленій, которыя были изданы для борьбы съ революціонною пропагандою, а потому и даетъ возможность административной власти, въ подлежащихъ случаяхъ, свободно проявлять свою охранительную дѣятельность, такъ какъ подъ общія опредѣленія этой статьи могутъ быть подведены самыя многоразличныя административныя требованія и притомъ не только тѣ, которыя были осуществлены путемъ изданія обязательныхъ постановленій до настоящаго времени, но и всякія другія, могущія впредь возникнуть. Не излишне однако замѣтить, что положеніе о государственной охранѣ, замѣнившее дѣйствіе указа 5 Апрѣля 1879 года, вмѣстѣ съ симъ упраздняетъ дѣйствіе всѣхъ до сего времени изданныхъ, въ силу указа 5 Апрѣля 1879 года, обязательныхъ постановленій, почему, уполномоченныя на изданіе постановленій власти, буде признаютъ необходимымъ и сообразнымъ съ требованіями мѣста и времени, возстановить нѣкоторыя изъ утрачивающихъ силу постановленій, издаютъ таковыя вновь, уже на основаніи ст. 15 правилъ о положеніи усиленной охраны и притомъ съ тѣми измѣненіями, надобность которыхъ указана опытомъ и временемъ.

2) Для огражденія силы обязательныхъ постановленій, изданныхъ въ указанномъ выше порядкѣ, опредѣляется взысканіе, не превышающее 3 мѣсячнаго ареста, или денежнаго штрафа, въ 500 руб. (ст. 15, пун. б.). На практикѣ, при назначеніи штрафа въ предѣлахъ помянутой карательной власти, могутъ встрѣтиться случаи имущественной несостоятельности оштрафованнаго лица. Таковая несостоятельность, если она вполнѣ установлена, не должна влечь за собою принудительныя ко взысканію мѣры и даетъ лишь основаніе къ замѣнѣ штрафа арестомъ на соразмѣрный срокъ. Вмѣстѣ съ симъ въ отношеніи права Генералъ-Губернаторовъ и Губернаторовъ разрѣшать въ административномъ порядкѣ дѣла о

---

*) См. Положеніе о мѣрахъ къ охраненію Государственнаго порядка 14 Августа 1881 г.

нарушеніяхъ обязательныхъ постановленій (ст. 16, пун. А), необходимо замѣтить, что на сей предметъ имѣютъ быть установлены, по соглашенію Министровъ Внутреннихъ Дѣлъ и Юстиціи, особыя правила, до изданія которыхъ правительственнымъ лицамъ, облеченнымъ властью издавать обязательныя постановленія, надлежитъ руководствоваться общимъ смысломъ соотвѣтствующихъ узаконеній, не представляя однако разрѣшенія подчиненнымъ имъ органамъ, за исключеніемъ лишь случаевъ, указанныхъ въ самомъ положеніи.

3) Къ числу правилъ положенія усиленной охраны, могущихъ возбудить при примѣненіи ихъ, различные вопросы, принадлежитъ пунктъ г., ст. 16 и примѣчаніе къ нему, устанавливающее право административныхъ начальствъ воспрещать отдѣльнымъ личностямъ пребываніе въ мѣстностяхъ, объявленныхъ въ положеніи этого вида охраны. Означенное право составляетъ въ существѣ своемъ точное, по смыслу, возстановленіе пун. А, указа 5 Апрѣля 1879 г., коимъ предоставлено временнымъ Генералъ-Губернаторамъ право высылки изъ предѣловъ ввѣреннаго имъ края, и имѣя въ виду случаи политической неблагонадежности, составляетъ какъ бы развитіе примѣчанія къ 1 ст. Уст. пред. и пресѣч. прест. Т. XIV Св. Зак., которое такимъ образомъ, не будучи отмѣняемо новымъ закономъ, продолжаетъ имѣть примѣненіе во всѣхъ тѣхъ случахъ, въ коихъ оно примѣнялось прежде и притомъ въ порядкѣ, ближайшее опредѣленіе коего содержится въ послѣдующихъ статьяхъ того же Устава, а равно въ Уставахъ о Паспортахъ и Общественнаго Призрѣнія. Здѣсь умѣстнымъ представляется коснуться способа осуществленія помянутаго права административныхъ начальствъ, ради устраненія разнообразной въ семъ отношеніи практики.

Уполномоченное административное начальство, придя къ убѣжденію о необходимости удалить извѣстную личность изъ данной мѣстности и располагая подробными, заранѣе о такой личности собранными свѣдѣніями, избираетъ, сообразно возрасту, семейному и общественному положенію предназначеннаго къ выселенію лица и инымъ основаніямъ, одинъ изъ способовъ выселенія: добровольный или принудительный; при этомъ опредѣляется: должно ли высылаемое лицо выселиться вообще изъ предѣловъ мѣстности, объявленной въ положеніи усиленной охраны, или же его присутствіе не можетъ быть

терпимо лишь въ томъ городѣ, поселеніи, уѣздѣ или губерніи, въ коихъ оно проживаетъ. Въ случаѣ избранія добровольнаго способа выселенія, лицу, въ отношеніи коего рѣшено принять сію мѣру, предоставляется избрать мѣсто для жительства внѣ предѣловъ того края, въ которомъ оное ему признано необходимымъ воспретить. За симъ отъ такого лица отбираются документы, удостовѣряющіе его личность, и вмѣсто оныхъ выдается проѣздное, или проходное свидѣтельство, для слѣдованія по точно, въ подробностяхъ, обозначенному маршруту и въ теченіи опредѣленнаго срока, разсчитаннаго по условіямъ мѣста, времени и личности высылаемаго. Для выбытія опредѣляется извѣстный срокъ, продолжительностью не менѣе однихъ и не болѣе 7-ми сутокъ. Вмѣстѣ съ тѣмъ отъ высылаемаго отбирается подписка съ обязательствомъ выѣхать въ объявленный ему срокъ или, въ противномъ случаѣ, подвергнуться принудительному выселенію. Сіе послѣднее осуществляется препровожденіемъ даннаго лица, если онъ не принадлежитъ къ сельскому, или мѣщанскому обществу, въ избранную имъ мѣстность; крестьянъ же и мѣщанъ—въ распоряженіе ихъ обществъ; въ томъ и другомъ случаѣ увѣдомляется полицейское начальство той мѣстности, куда высылаемые отправляются. Высылаемые препровождаются этапнымъ порядкомъ, или въ сопровожденіи полицейской стражи, на казенный счетъ, или на счетъ высылаемаго, по усмотрѣнію полицейскаго начальства. Иностранцы, коихъ будетъ рѣшено подвергнуть высыленію, могутъ быть отправляемы непосредственно за предѣлы Имперіи. Полицейскій чиновникъ, исполняющій распоряженіе о высыленіи, составляетъ о своихъ дѣйствіяхъ по сему порученію особый протоколъ, который хранится при дѣлахъ учрежденія, уполномоченнаго на распоряженіе о высылкѣ; на обязанности же сего учрежденія лежитъ увѣдомленіе Министерства Внутреннихъ Дѣлъ о послѣдовавшей высылкѣ извѣстнаго лица изъ опредѣленной мѣстности.

4) Кромѣ пунк. Г. ст. 16, въ правилахъ о положеніи усиленной охраны, требуютъ указаній условія, при коихъ должна быть примѣняема ст. 21, устанавливающая право полиціи на обыскъ и арестъ. Это право представляетъ съ одной стороны расширеніе уполномочія полиціи, соотвѣтственно тому праву, какое имѣли, въ силу упраздняемыхъ положеніемъ о государственной охранѣ правилъ 1-го Сентября, чины Кор-

пуса Жандармовъ, а съ другой подтвержденіе тѣхъ полномочій, которыя имѣютъ эти послѣдніе. При примѣненіи сего права обыскъ и арестъ должны служить: или средствомъ собрать достаточныя данныя для возбужденія судебнаго преслѣдованія, по обвиненію въ какомъ-либо опредѣленномъ государственномъ преступленіи, обнаруженіи коего влечетъ за собою производство формальнаго дознанія, въ порядкѣ закона 19-го Мая, или средствомъ удостовѣриться въ политической неблагонадежности *заподозрѣннаго* лица и воспрепятствовать ему уклониться отъ принятія противъ него какихъ либо административно-предупредительныхъ мѣръ.

О каждомъ заарестованіи или обыскѣ, предпринимаемомъ по силѣ 21 статьи положенія о государственной охранѣ, чины корпуса Жандармовъ, или полиціи составляютъ особое постановленіе, съ указаніемъ законнаго основанія своего распоряженія; въ случаѣ состоявшагося, согласно примѣчанію къ 21 ст. положенія, продолженія ареста, письменное разрѣшеніе таковаго продолженія прилагается къ первоначальному о заарестованіи постановленію.

II. Что касается до правилъ для мѣстностей, не объявленныхъ въ исключительномъ положеніи (ст. 28, 29, 30 и 31 Полож. о госуд. охр.), то въ отношеніи ихъ надлежитъ прежде всего замѣтить, что правила эти распространяются на всѣ безъ исключенія мѣстности Имперіи, въ коихъ нынѣ не вводится положеніе усиленной охраны и при томъ независимо отъ того, были-ли мѣстности эти подчинены до сего времени дѣйствію закона 5-го Апрѣля 1879 года, или нѣтъ.

За симъ правила эти вызываютъ необходимость лишь двухъ указаній, а именно:

1) Пользуясь ст. 29, представляющей чинамъ полиціи и корпуса жандармовъ, по отношенію къ обыску и заключенію подъ стражу, тѣ-же въ существѣ уполномочія, которыя, съ болѣе лишь продолжительнымъ срокомъ ареста, установлены 21 ст. положенія, надлежитъ руководствоваться тѣми разъясненіями, которыя преподаны выше, по отношенію къ упомянутой ст. 21-й. Необнаруженіе въ теченіи установленнаго ст. 29 семидневнаго срока ареста, данныхъ къ возбужденію

производства въ порядкѣ закона 19-го Мая, должно имѣть своимъ естественнымъ послѣдстіемъ освобожденіе задержаннаго. Буде-же признается необходимымъ возбудить вопросъ объ административной ссылкѣ заарестованнаго лица, въ виду его вполнѣ доказанной политической неблагонадежности, то должно озаботиться безотлагательнымъ, посредствомъ телеграфа, полученіемъ разрѣшенія Министра Внутреннихъ Дѣлъ на продолженіе ареста и за симъ дѣйствовать на основаніи нижеобъясняемыхъ правилъ положенія о ссылкѣ.

2) Въ видахъ возможности своевременнаго и цѣлесообразнаго осуществленія правилъ, установленныхъ ст. 31 положенія, мѣстныя начальства должны заблаговременно доводить до моего свѣдѣнія о каждомъ изъ преступленій, въ этой статьѣ указанныхъ, на тотъ предметъ, чтобы могло состояться, устанавляемое означенною статьею положенія, соглашеніе съ Министромъ Юстиціи.

III. Наконецъ по поводу правилъ объ административной высылкѣ, т. е. о водвореніи подъ надзоръ полиціи въ извѣстной опредѣленной мѣстности и на опредѣленный срокъ лицъ, вредныхъ для общественнаго порядка, слѣдуетъ замѣтить, что вновь устанавливаемый порядокъ, передавая окончательное разрѣшеніе указанной выше мѣры, съ моего утвержденія, Особому при мнѣ Совѣщанію, требуетъ отъ мѣстныхъ властей собранія точныхъ и обстоятельныхъ свѣдѣній о предосудительномъ направленіи, выражающемся въ политической неблагонадежности, или порочныхъ наклонностяхъ предназначаемаго къ высылкѣ лица.

Эти свѣдѣнія должны быть на столько полны, чтобы предоставить возможность начальству, представляющему о высылкѣ, въ достаточной степени установить необходимость и опредѣлить ея срокъ. Собраніе всѣхъ необходимыхъ для разрѣшенія вопроса о высылкѣ свѣдѣній составляетъ особое производство по изслѣдованію вреднаго направленія извѣстнаго лица, порядокъ и формы коего устанавливаются примѣнительно къ существовавшему порядку производства дознаній по нынѣ упраздняемымъ правиламъ 1-го Сентября *) Такое производство должно открываться подробнымъ постановленіемъ о причинахъ возбужденія дѣла и заарестованія. Далѣе оно должно заключать въ себѣ: 1) свѣдѣнія о личности предназначаемаго къ высылкѣ, т. е. имя, отчество, фамилію, прозвище, лѣта,

состояніе здоровья, происхожденіе и народность, званіе, мѣсто рожденія, постояннаго жительства и временнаго проживанія за послѣдніе годы, занятія, средства къ жизни, семейное положеніе, экономическое положеніе родителей (буде таковые есть), мѣсто воспитанія, на чей счетъ воспитывался, если не окончилъ курса, то причины неокончанія, былъ-ли за-границею, гдѣ и когда именно, привлекался ли къ дознаніямъ, когда, гдѣ и за что, чѣмъ таковыя окончены, не состоялъ-ли подъ судомъ, знакомства и отношенія общественныя; 2) объясненія предназначеннаго къ высылкѣ лица по предмету падающаго на него подозрѣнія, если къ дачѣ таковаго объясненія не встрѣчается особыхъ уважительныхъ препятствій; 3) распросы свидѣтелей, буде таковые имѣются и 4) въ случаѣ необходимости: обыски, выемки, осмотры и освидѣтельствованія чрезъ свѣдующихъ людей.

Всѣ упомянутыя дѣйствія должны быть облекаемы въ форму протоколовъ, въ составленіи коихъ слѣдуетъ соблюдать формы практиковавшіяся чинами корпуса жандармовъ, при производствѣ дознаній *по закону* 1-*го Сентября.* *) Оконченное производство представляется власти, коей принадлежитъ право возбуждать вопросъ о водвореніи подъ полицейскій надзоръ извѣстнаго лица, вслѣдствіе политической его неблагонадежности. Такими властями являются: а) Генералъ-Губернаторы, въ губерніяхъ, имъ подчиненныхъ, причемъ однако производство по вредному направленію извѣстныхъ лицъ восходитъ къ нимъ чрезъ Губернаторовъ, или Градоначальниковъ той мѣстности, гдѣ оное возникло и производилось, и б) Губернаторы—въ мѣстностяхъ Генералъ-Губернаторамъ не подчиненныхъ.

Ограничиваясь въ настоящее время по поводу положенія о Государственной охранѣ вышеизложенными распоряженіями, я покорнѣйше прошу Ваше Превосходительство принять таковыя къ свѣдѣнію и надлежащему, въ чемъ слѣдуетъ исполненію.

---

*) См. ниже Ц. Шефа Жанд. 1878 г. № 120, при которомъ были объявлены правила 1 Сентября 1878 г.

Изъ Цирк. М. В. Д. 12 Ноября 1885 г. № 2669.

Возбуждать производство, на основаніи Положенія о Государственной Охранѣ, надлежитъ въ случаяхъ обнаруженія политичекой неблагонадежности извѣстнаго лица, т. е. такихъ его дѣйствій, кои, хотя и не предусмотрѣны Уложеніемъ о наказаніяхъ но свидѣтельствуютъ о противоправительственномъ его направленіи и являются поэтому опасными для Государственнаго порядка и общественнаго спокойствія. Въ сихъ случаяхъ, предварительно принятія какихъ либо мѣръ, какъ напр. арестовъ, обысковъ, осмотровъ и допросовъ, слѣдуетъ путемъ негласнаго наблюденія, собраніемъ справокъ или инымъ способомъ удостовѣриться въ наличіи поступковъ, свидѣтельствующихъ о несомнѣнной со стороны *заподозреннаго* лица политической неблагонадежности. При этомъ въ случаѣ обнаруженія новыхъ данныхъ, выясняющихъ виновность заподозрѣнныхъ въ совершеніи какого-либо Государственнаго преступленія, предусмотрѣннаго въ Улож. о Наказ., начатое въ административномъ порядкѣ изслѣдованіе должно немедленно прекратиться и слѣдуетъ возбудить дознаніе въ порядкѣ 1035^{1-11} ст. Угол. Суд.

Цирк. Шефа Жанд. 20 Сент. 1878 г. № 120.

Препровождая при семъ для руководства и точнаго исполненія копію съ временныхъ правилъ Высочайше утвержденныхъ въ 1-й день сего Сентября, я по соглашенію съ Гг. Министрами Внутреннихъ Дѣлъ и Юстиціи, нахожу необходимымъ преподать Вамъ нижеслѣдующія указанія:

1) Въ развитіе § 28 закона 19 мая 1871 года вышеприведенными временными правилами устанавливается въ извѣстныхъ случаяхъ порядокъ административнаго направленія дѣлъ безъ участія Прокурорскаго надзора (§§ 1, 2, 3 и примѣчаніе къ нему).

2) По этому, въ случаѣ, если бы при возбужденіи чинами Корпуса Жандармовъ дѣлъ по §§ 1 и 2, не нашлось ясныхъ признаковъ и достаточныхъ уликъ преступленія, устанавливающихъ возможность производства дознанія по закону

19 мая 1871 г., то во всѣхъ подобныхъ случаяхъ, направлять дѣла въ порядкѣ административномъ.

3) Подвергая, въ случаѣ надобности заподозрѣнное лицо аресту, надлежитъ составлять на основаніи § 3 и примѣчанія къ нему, постановленіе объ арестѣ. Означенное постановленіе объявлять арестанту, а копію съ онаго сообщать въ то мѣсто, куда арестантъ отправляется для содержанія подъ стражей и Прокурору съ непремѣннымъ прибавленіемъ словъ: «*для свѣдѣнія*».

4) Такія дѣла производятся безъ участія Прокурорскаго надзора, но если при дальнѣйшемъ разслѣдованіи дѣла откроются новыя обстоятельства, обусловливающія необходимость направленія его къ дознанію, то съ возбужденіемъ дознанія соблюдается порядокъ, установленный закономъ 19 мая 1871 года.

5) Дѣла эти, если чины Корпуса Жандармовъ не придутъ къ убѣжденію о необходимости передать ихъ къ производству дознанія по закону 19-го мая 1871 г., представляются по окончаніи оныхъ въ III Отдѣленіе Собственной Его Императорскаго Величества Канцеляріи съ заключеніемъ Губернатора и приложеніемъ къ каждому дѣлу мотивированнаго постановленія объ его окончаніи *).

и 6) Отношенія чиновъ Корпуса Жандармовъ къ полиціи по дѣламъ, направляемымъ въ порядкѣ административномъ, остаются тѣ же, какія установлены между ними по закону 19 мая 1871 года.

Временныя правила, установленныя Высочайшимъ повелѣніемъ 1-го сего Сентября, налагаютъ новыя обязанности на чиновъ Корпуса Жандармовъ по дѣламъ соціально-революціонной пропаганды. Къ примѣненію закона 1-го Сентября, надлежитъ относиться *съ крайнею осмотрительностью*, не упуская изъ вида, что административное направленіе дѣлъ допущено преимущественно для болѣе быстраго противодѣйствія злу, распространеніе котораго нарушаетъ общественное спокойствіе и что всякое неумѣстное дѣйствіе чиновъ Кор-

---

*) Нынѣ оконченное дознаніе по охранѣ представляется Губернатору (Ц. М-ра В. Д. по Д-ту Госуд. Полиціи 5 Сент. 1881 г. № 3588 см еще ниже Ц. Д. П. 29 Мая 1901 г. № 6858).

пуса Жандармовъ можетъ привести къ послѣдствіямъ прямо противоположнымъ тѣмъ, къ достиженію коихъ направлены означенныя правила.

ВЫСОЧАЙШЕ утвержденныя правила 1-го Сентября 1878 г. *).

Государь Императоръ, принявъ во вниманіе, что при настоящихъ чрезвычайныхъ обстоятельствахъ и въ виду развитія преступной, соціально-революціонной дѣятельности, сопровождаемой угрозами относительно должностныхъ лицъ, убійствами и другими злодѣяніями, представляются необходимыми особыя мѣры къ огражденію общественнаго спокойствія и безопасности, а равно къ пресѣченію преступникамъ указанной категоріи способовъ уклоняться отъ слѣдствія и суда въ развитіе уже послѣдовавшаго на сей предметъ Высочайшаго повелѣнія, въ 8-й день августа сего 1878 года, нынѣ Высочайше повелѣть соизволилъ:

1) Чинамъ Корпуса Жандармовъ, а въ случаѣ ихъ отсутствія, Полиціймейстерамъ и Уѣзднымъ Исправникамъ, предоставляется право заарестованія лицъ, *подозрѣваемыхъ* въ совершеніи государственныхъ преступленій, или въ прикосновеніи къ нимъ, а равно въ участіи въ противозаконныхъ сообществахъ.

2) Тоже самое право предоставляется поименованнымъ чинамъ относительно лицъ, привлекаемыхъ къ отвѣтственности за участіе въ уличныхъ безпорядкахъ или сходкахъ, имѣющихъ политическій характеръ.

3) Тѣ изъ заарестованныхъ на семъ основаніи лицъ, относительно коихъ будутъ имѣться достаточныя данныя о ихъ политической неблагонадежности, могутъ быть подвергаемы административной высылкѣ по соглашенію Шефа Жандармовъ съ Министромъ Внутреннихъ Дѣлъ.

**) Означенныя правила хотя отмѣнены при объявленіи Положенія о Госуд. Охранѣ 14 августа 1881 г., но помѣщены здѣсь въ виду того, что порядокъ административнаго производства на основаніи правилъ о Госуд. Охранѣ 14 Августа 1881 г. ведется примѣнительно къ административному производству по правиламъ 1 Сентября 1878 г. (См. Цирк. М-ра В. Д. по Д-ту Полиціи отъ 5 Сент. 1881 г. № 3588 п. III).

Примѣчаніе. Указанные выше мѣры, а равнымъ образомъ и освобожденіе лицъ, подвергнутыхъ заарестованію по дѣламъ, признаннымъ неподлежащими дальнѣйшему направленію въ порядкѣ закона 19-го мая 1871 года, принимаются безъ участія чиновъ прокурорскаго надзора, которымъ, впрочемъ, для свѣдѣнія препровождается копія съ постановленія о каждомъ заарестованномъ лицѣ.

4) Въ случаѣ направленія дѣлъ по указаннымъ въ ст. 1-й преступленіямъ къ формальному дознанію, таковое производится и получаетъ дальнѣйшее направленіе въ порядкѣ, установленномъ закономъ 19-го мая 1871 года.

5) Наблюдающіе за производствомъ таковыхъ дознаній чины прокурорскаго надзора, въ тѣхъ случаяхъ, когда они придутъ къ несомнѣнному убѣжденію, что заарестованіе какого либо лица, до направленія дѣла къ дознанію, или во время производства онаго, послѣдовало безъ достаточныхъ къ тому основаній, могутъ давать производящему дознаніе лицу письменное предложеніе о принятіи взамѣнъ сего одной изъ менѣе строгихъ мѣръ пресѣченія (ст. 417, т. XV ч. II Уст. Угол. Суд. изд. 1876 г.) съ указаніемъ надлежащихъ въ подтвержденіе таковаго предложенія доводовъ.

6) Если сдѣлавшій распоряженіе о заарестованіи офицеръ Корпуса Жандармовъ, или чиновникъ полиціи, по имѣющимся у него въ виду даннымъ, или свѣдѣніямъ, признаетъ невозможнымъ исполнить означенное предложеніе, то, немедленно по полученіи о семъ увѣдомленія, наблюдающее за дознаніемъ лицо прокурорскаго надзора обязано донести о таковомъ затрудненіи письменно, съ представленіемъ копій съ своего предложенія и отвѣтное на оное сообщеніе,—на разрѣшеніе подлежащаго Прокурора Судебной Палаты.

Примѣчаніе. По дознаніямъ, производящимся въ С.-Петербургѣ и въ предѣлахъ С.-Петербургской губерніи, таковыя донесенія поступаютъ къ Министру Юстиціи, которымъ разрѣшаются по соглашенію съ Шефомъ Жандармовъ.

Въ тѣхъ губерніяхъ, гдѣ судебные уставы 20 ноября 1864 года, въ полномъ ихъ объемѣ, въ дѣйствіе еще не введены, установляется для разрѣшенія могущихъ возникнуть

при производствѣ дознаній по закону 19 мая 1871 г. затрудненій относительно заарестованія привлеченныхъ къ этимъ дознаніямъ лицъ, нижеслѣдующій порядокъ: если дознаніе производится въ одной изъ губерній, подвѣдомственныхъ Генералъ-Губернаторамъ, то офицеръ Корпуса Жандармовъ, или чиновникъ полиціи, получивъ отъ наблюдающаго за дознаніемъ лица прокурорскаго надзора, упомянутое въ пунктѣ 5-мъ, предложеніе объ измѣненіи принятой противъ обвиняемаго мѣры пресѣченія и признавая невозможнымъ исполнить оное, доноситъ о томъ съ представленіемъ самаго предложенія, своихъ противъ онаго объясненій и вообще всѣхъ касающихся сего предмета свѣдѣній, Губернатору, который немедленно представляетъ о семъ на окончательное разрѣшеніе Генералъ-Губернатора. Если же дознаніе производится въ одной изъ губерній, неподвѣдомственныхъ Генералъ-Губернаторамъ, то офицеръ Корпуса Жандармовъ, или чиновникъ полиціи, непризнающій возможнымъ исполнить данное ему наблюдающимъ за дознаніемъ лицомъ прокурорскаго надзора предложеніе о замѣнѣ ареста обвиняемаго другою менѣе строгою мѣрою пресѣченія, увѣдомляетъ о томъ Губернскаго Прокурора, а сей послѣдній, если не убѣдится въ подтвержденіе необходимости заарестованія доводами, — немедленно доноситъ о таковомъ затрудненіи, съ представленіемъ копій съ предложенія лица прокурорскаго надзора и отвѣтнаго на оное сообщенія, Министру Юстиціи, которымъ означенное затрудненіе разрѣшается по соглашенію съ Шефомъ Жандармовъ.

Цирк. Шефа Жанд. 25 Сент. 1878 г. за № 137.

Въ циркулярномъ предписаніи, отъ 20 Сентября за № 130, мною разъяснены чинамъ Корпуса Жандармовъ ихъ права и обязанности, установляемыя временными правилами, Высочайше утвержденными въ 1-й день сего Сентября.

Цѣлесообразное примѣненіе этихъ правилъ на практикѣ несомнѣнно облегчитъ достиженіе желаемыхъ результатовъ, именно искорененія въ Государствѣ преступной соціально-революціонной агитаціи.

Напротивъ, всякая ошибка, возможная въ новомъ дѣлѣ, а тѣмъ болѣе неправильное толкованіе своихъ правъ и обязанностей и вытекающія отсюда произвольныя дѣйствія, не-

минуемо возбудятъ противъ Правительства общественное мнѣніе, увеличатъ число недовольныхъ и тяжело отзовутся на людяхъ, неосновательно подвергнутыхъ преслѣдованію и лишенныхъ свободы хотя бы на короткое время.

Въ этихъ видахъ я признаю необходимымъ указать Вамъ нѣкоторыя подробности по примѣненію вышеупомянутыхъ временныхъ правилъ 1-го Сентября.

Въ циркулярѣ за № 120 уже было сказано, что порядокъ производства дѣлъ распадается на двѣ части: а) на производства дознаній по закону 19 мая 1871 года и б) на направленіе дѣлъ въ административномъ порядкѣ.

Административный порядокъ, между прочимъ, установленъ для тѣхъ случаевъ, когда имѣющіяся данныя, служащія для обвиненія заподозрѣннаго лица въ дѣяніяхъ, указанныхъ въ § 1 и 2 временныхъ правилъ 1-го Сентября, несомнѣнно убѣждаютъ въ виновности его, а между тѣмъ достаточныхъ къ тому доказательствъ, необходимыхъ для начатія дѣла путемъ формальнаго дознанія не имѣется.

Къ тому же разряду дѣлъ, подлежащихъ административному производству, относятся такія преступленія, кара за которыя еще не вошла въ уложеніе о наказаніяхъ; даже, скажу больше, кои вовсе не упомянуты въ законѣ, а именно: уличные безпорядки и сходки политическаго характера. Первые по закону даже не отнесены къ разряду политическихъ, тогда какъ нерѣдко они затѣваются съ политическою цѣлью.

Во всѣхъ этихъ случаяхъ чины Корпуса Жандармовъ, признавая необходимымъ пресѣчь заподозрѣнному возможность продолжать преступную дѣятельность, въ случаѣ надобности, могутъ подвергнуть его аресту и возбудить противъ него производство въ административномъ порядкѣ.

Очевидно, что только при полномъ убѣжденіи въ виновности лица и возможности скрыться отъ преслѣдованія, арестъ его долженъ быть признанъ необходимымъ.

Право ареста, существовавшее прежде, но расширенное правилами 1-го Сентября, возлагаетъ тяжелую отвѣтственность на исполнителей, а слѣдовательно необходимо, чтобы до принятія подобной мѣры о заподозрѣнномъ лицѣ собрано было наивозможное большее количество данныхъ, удостовѣряющихъ его виновность.

Тѣмъ не менѣе, въ случаѣ, если бы по разслѣдованію были опровергнуты поводы, послужившіе къ аресту заподозрѣннаго, то Вы должны таковое лицо собственною властію немедленно освободить изъ подъ стражи.

Необходимость прибѣгать къ заарестованію, чаще всего, можетъ встрѣтиться при преслѣдованіи участниковъ уличныхъ безпорядковъ и сходокъ, гдѣ степень виновности каждаго изъ задержанныхъ возможно разъяснить только послѣ заарестованія.

Переходя отъ общихъ соображеній къ частнымъ примѣненіямъ новыхъ правилъ, считаю нужнымъ указать, что направленіе дѣлъ въ административномъ порядкѣ обусловливается слѣдующими соображеніями:

1) Когда уличающія свѣдѣнія добыты путемъ совершенно секретнымъ и не могутъ быть подтверждены фактически.

2) Когда уличающія свѣдѣнія, хотя и не секретныя, но однако не могутъ быть точно установлены, ускользая отъ провѣрки.

3) Кромѣ того на практикѣ могутъ быть случаи, когда вопросъ о направленіи дѣла къ дознанію или къ административному производству представится сомнительнымъ; въ подобныхъ случаяхъ цѣлесообразнѣе начинать таковое производство въ порядкѣ административномъ, ибо при обнаруженіи новыхъ данныхъ, устанавливающихъ яснѣе виновность лица въ преступленіи, всякое административное производство должно быть обращено къ дознанію по закону 19 Мая 1871 года; противный же порядокъ не допускается ни въ какомъ случаѣ.

4) Въ виду возможности обращенія административнаго производства къ формальному дознанію и необходимости при окончательномъ разрѣшеніи участи заарестованнаго имѣть оформленныя данныя, необходимо, чтобы административное производство удовлетворяло слѣдующимъ формальнымъ требованіямъ закона:

а) О приступѣ къ производству должно быть составлено постановленіе съ изложеніемъ мотивовъ, послужившихъ поводомъ къ возбужденію дѣла и аресту заподозрѣннаго лица.

б) Каждое лицо, подлежащее аресту должно быть осмотрѣно съ соблюденіемъ требуемыхъ законныхъ условій;

а въ случаѣ надобности въ квартирѣ его произведенъ обыскъ и объ этомъ составлены протоколы.

в) О каждомъ распросѣ свидѣтелей и *заподозрѣннаго* должны быть составлены протоколы, за ихъ подписью.

г) Показаніе арестованнаго должно быть провѣрено, а въ случаѣ не признанія сего необходимымъ, составлено объ этомъ постановленіе.

д) Вещественныя доказательства должны быть предъявлены заподозрѣнному и приведены въ должный порядокъ.

е) Постановленіе объ арестѣ и объ освожденіи арестанта, а равно и объ окончаніи дѣла должно быть объявлено *заподозрѣнному*.

ж) Объ окончаніи дѣла должно быть составлено подробное мотивированное постановленіе, съ изложеніемъ какія именно данныя приводятъ къ убѣжденію о необходимости административной высылки или какія изъ нихъ убѣждаютъ въ невиновности, а потому въ необходимости освобожденія *заподозрѣннаго* *).

з) Къ производству прилагать всѣ бумаги, служащія отвѣтомъ на требованія по дѣлу, а также и предложеніе Прокурора, оставленное безъ исполненія о производствѣ дознанія, если бы таковое послѣдовало, съ объясненіемъ причинъ, по коимъ оно оставлено безъ исполненія.

и) Все дѣло должно быть прошнуровано, припечатано и вообще приведено въ надлежащій внѣшній порядокъ.

5) Такъ какъ въ § 3-мъ Высочайше утвержденныхъ 1-го Сентября 1878 года временныхъ правилъ, упомянуто объ административной высылкѣ, то всѣ тѣ дѣла, по коимъ Жандармскіе чины придутъ къ заключенію о необходимости подвергнуть задержанное лицо таковой высылкѣ, должны быть представлены въ III Отдѣленіе Собственной Его Импе-

---

*) Мотивированное постановленіе составляется офицеромъ производящимъ дознаніе (или же Начальникомъ Губ. Жандарм. Управленія) по окончаніи дѣла, съ изложеніемъ личнаго мнѣнія о степени виновности или невиновности *привлеченныхъ лицъ* и о тѣхъ мѣрахъ взысканій, которыя по ихъ мнѣнію заслуживаютъ виновные (Ц. III Отд. Собств. Его Вел. Канцеляріи 18 Марта 1880 г. № 2272).

раторскаго Величества Канцеляріи съ заключеніемъ Губернатора, а по сему, по окончаніи производства и предварительно отсылки дѣла въ III Отдѣленіе, чины Корпуса Жандармовъ обязаны препровождать все дѣло къ Губернатору, прося его возвратить дѣло съ своимъ заключеніемъ въ двухъ дневный срокъ.

Примѣчаніе. Въ циркулярѣ Министерства Внутреннихъ Дѣлъ Гг. Губернаторы приглашаются въ дѣлахъ направляемыхъ административнымъ порядкомъ, дѣйствовать по соглашенію съ Начальниками Губернскихъ Жандармскихъ Управленій. Упоминаемое соглашеніе подразумѣвается только съ момента совершеннаго окончанія дѣла, но ни въ какомъ случаѣ не можетъ быть допущено ранѣе сего, такъ какъ по закону вся отвѣтственность за неправильное вѣдѣніе дѣлъ какъ чинами Корпуса Жандармовъ, такъ и полиціею, но ими не отмѣненное, лежитъ единственно на Жандармскомъ вѣдомствѣ.

6) Точно также препровождать въ III Отдѣленіе на ревизію и тѣ производства, по коимъ заподозрѣнное лицо было освобождено изъ подъ стражи или высылка коего не признана необходимой.

7) Всѣ производства, направляемыя въ административномъ порядкѣ, представляются въ III Отдѣленіе чрезъ мѣстнаго Начальника Губернскаго Жандармскаго Управленія, который имѣетъ право, отмѣнять и измѣнять принятыя Полиціею или подвѣдомственными ему чинами мѣры, съ изъясненіемъ въ прилагаемомъ къ дѣлу постановленіи причинъ, послужившихъ поводомъ къ его распоряженію.

8) Въ 6-мъ пунктѣ циркуляра за № 120 сказано, что отношенія чиновъ Корпуса Жандармовъ къ Полиціи по административнымъ производствамъ остаются тѣ же, какія установлены закономъ 19 Мая 1871 года, а потому чины Корпуса Жандармовъ обязываются провѣрять всѣ дѣйствія полиціи по такого рода дѣламъ и въ случаѣ неправильности измѣнять и вовсе отмѣнять тѣ мѣры, которыя признаются ими неправильными, и въ томъ числѣ и освобождать въ случаѣ надобности арестованнаго изъ подъ стражи. О всѣхъ подобныхъ измѣненіяхъ чины Корпуса Жандармовъ сообщаютъ Губернаторамъ, такъ какъ Губернатору должны быть извѣстны всѣ дѣйствія подчиненныхъ ему чиновъ Полиціи.

9) Не подчиняясь ни какимъ особенно сложнымъ формальнымъ требованіямъ, административное производство должно удовлетворять необходимому условію—быстротѣ въ его разрѣшеніи; почему и чины Корпуса Жандармовъ должны принять за правило наивозможно быстро разслѣдовать и оканчивать такія производства, имѣя въ виду, что медленность влечетъ за собою излишнія страданія и ожесточеніе заключеннаго, а съ тѣмъ вмѣстѣ возбуждаетъ неудовольствіе въ средѣ населенія.

10) Наконецъ, при несогласіи чиновъ Корпуса Жандармовъ на предложеніе Прокурора объ освобожденіи заарестованнаго, во время производства формальнаго дознанія, надлежитъ:

а) Въ случаѣ несогласія на предложеніе объ освобожденіи арестованнаго составлять постановленіе съ изложеніемъ мотивовъ служащихъ основаніемъ къ несогласію.

б) Въ случаѣ если свѣдѣнія, служащія основаніемъ къ несогласію, совершенно секретны, то ихъ ни въ постановленіи, ни въ отвѣтномъ отношеніи Прокурору не включать, оговаривая, что предложеніе не можетъ быть исполнено въ виду совершенно секретныхъ свѣдѣній о крайней неблагонадежности или преступности лица, а свѣдѣнія эти тотчасъ же сообщать III Отдѣленію Собственной Его Императорскаго Величества Канцеляріи

Примѣчаніе. Вышеизложенное указаніе на невключеніе въ оффиціальную переписку секретныхъ свѣдѣній не можетъ служить безусловнымъ препятствіемъ къ словесному сообщенію прокурору причинъ, побуждающихъ Жандармскаго офицера протестовать противъ освобожденія арестованнаго лица.

и в) О каждомъ несогласіи и послѣдовавшемъ по оному разрѣшеніи доносить III-му Отдѣленію Собственной Его Императорскаго Величества Канцеляріи, а въ случаяхъ особенно важныхъ, тотчасъ по полученіи предложенія Прокурора, наблюдающаго за дознаніемъ, объ освобожденіи, телеграфировать Шефу Жандармовъ, съ изъясненіемъ причинъ, по коимъ признается

не возможнымъ исполнить предложеніе и ожидать отъ меня дальнѣйшихъ указаній.

Цирк. М-ра Внутр. Дѣлъ по Д-ту Полиціи Исполнительной гг. Губернаторамъ отъ 22 Сентября 1878 г. № 122 (приложенъ къ Цирк. Шт. Корп. Жанд. 1878 г. № 138).

6 Сентября за № 111, я имѣлъ честь сообщить Гг. Губернаторамъ для исполненія Высочайше одобренныя 1 Сентября временныя правила о порядкѣ заарестованія, освобожденія или заключенія и другихъ мѣрахъ, принимаемыхъ относительно лицъ обвиняемыхъ въ государственныхъ и нѣкоторыхъ другихъ преступленіяхъ.

На основаніи означенныхъ временныхъ правилъ, Полиціймейстерамъ и Уѣзднымъ Исправникамъ, въ случаѣ отсутствія чиновъ Корпуса Жандармовъ, предоставляется право заарестовывать лицъ, подозрѣваемыхъ въ совершеніи государственныхъ преступленій, или въ прикосновенности къ нимъ, а равно въ участіи въ противозаконныхъ сообществахъ. То же самое право предоставляется поименованнымъ полицейскимъ чинамъ и относительно лицъ привлекаемыхъ къ отвѣтственности за участіе въ уличныхъ безпорядкахъ или сходкахъ имѣющій политическій характеръ.

Въ разъясненіе означенныхъ правилъ, я, по соглашенію съ Министромъ Юстиціи и И. д. Шефа Жандармовъ, нахожу необходимымъ преподать Г.г. Губернаторамъ нижеслѣдующее указаніе:

1) Полиціймейстеры и Уѣздные Исправники, подвергая въ случаѣ надобности, заподозрѣнное лицо аресту, обязаны составлять на основаніи § 3 и примѣчанія къ нему, постановленіе объ арестѣ. Означенное постановленіе объявляется арестанту, а копія съ онаго сообщается лицу прокурорскаго надзора для свѣдѣнія, а также и въ то мѣсто, гдѣ арестантъ будетъ содержаться

2) О каждомъ подобномъ случаѣ указанные выше чины полиціи обязаны тотчасъ же доносить Губернатору и сообщать мѣстному жандармскому офицеру.

3) Такъ какъ по распоряженію Шефа Жандармовъ производимыя административнымъ порядкомъ политическія дѣла,

по окончаніи ихъ, представляются чинами Корпуса Жандармовъ въ III Отдѣленіе Собственной Его Императорскаго Величества Канцеляріи съ заключеніемъ Губернатора, то Г.г. Начальники губерній приглашаются сообщать таковыя заключенія чинамъ Корпуса Жандармовъ не далѣе какъ въ теченіи двухъ дней.

и 4) Отношенія полиціи къ чинамъ Корпуса Жандармовъ по дѣламъ, направляемымъ въ порядкѣ административномъ, остаются тѣ же, какія установлены между ними по закону 19 Мая 1871 года.

При этомъ имѣю честь покорнѣйше просить Г.г. Губернаторовъ, чтобы они указали Полиціймейстерамъ и Уѣзднымъ Исправникамъ о необходимости примѣнять законъ 1 Сентября съ особенною осмотрительностью.

Цирк. М-ра Юстиціи Прокурорамъ Судебныхъ Палатъ отъ 23 Сентября 1878 г. № 1587 (приложенъ къ Цирк. Шт. Корп. Жанд. 1878 г. № 143).

Препровождая при семъ, для руководства Вашего и подвѣдомственныхъ Вамъ лицъ прокурорскаго надзора, копію Высочайше утвержденныхъ 1-го Сентября сего года, временныхъ правилъ, касающихся заарестованія, освобожденія отъ задержанія и административной высылки лицъ, обвиняемыхъ въ государственныхъ и нѣкоторыхъ другихъ преступленіяхъ, я, по соглашенію съ Министромъ Внутреннихъ Дѣлъ и Исправляющимъ должность Главнаго Начальника III Отдѣленія Собственной Его Императорскаго Величества Канцеляріи, признаю, вмѣстѣ съ тѣмъ, необходимымъ дать Вамъ, Милостивый Государь, по означенному предмету слѣдующія указанія.

Опытъ производившихся въ послѣдніе годы, на основаніи закона 19 Мая 1871 года, многочисленныхъ дознаній, показываетъ, что весьма часто при первоначальныхъ по такимъ дознаніямъ дѣйствіяхъ, противъ лицъ, привлекаемыхъ въ качествѣ обвиняемыхъ, имѣются лишь неопредѣленныя и вообще недостаточныя съ формальной стороны улики, хотя въ то же время производящіе дознанія офицеры Корпуса Жандармовъ, или (за отсутствіемъ ихъ) чиновники полиціи, въ виду получен-

ныхъ ими негласныхъ, или секретныхъ свѣдѣній, имѣютъ серьезныя основанія признавать упомянутыхъ лицъ за опасныхъ, или даже главныхъ дѣятелей преступной соціально-революціонной пропаганды.

Вмѣстѣ съ тѣмъ опытъ доказываетъ также, что такія лица, при задержаніи ихъ часто называютъ себя не принадлежащими имъ именами и фамиліями и въ подтвержденіе такого обмана представляютъ документы объ ихъ званіи, или весьма искусно поддѣланные, или же подлинные, но принадлежащіе другимъ лицамъ, что обнаруживается лишь при дальнѣйшемъ развитіи дознаній, иногда послѣ довольно значительнаго промежутка времени отъ ихъ возникновенія.

Указанныя особенности означенныхъ дознаній несомнѣнно требуютъ со стороны, наблюдающихъ за производствомъ ихъ чиновъ прокурорскаго надзора крайней осмотрительности при разрѣшеніи вопроса о возможности замѣна ареста, которому, по распоряженію производящаго дознаніе, подвергнутъ кто либо изъ обвиняемыхъ, другою менѣе строгою мѣрою пресѣченія способовъ уклоняться отъ слѣдствія.

По сему, предложенія офицерамъ Корпуса Жандармовъ, или чиновникамъ полиціи, объ освобожденіи обвиняемыхъ отъ ареста должны быть дѣлаемы лицами прокурорскаго надзора лишь въ тѣхъ случаяхъ, когда, по тщательномъ изученіи и обсужденіи всѣхъ обстоятельствъ дѣла въ его данномъ положеніи, они придутъ къ несомнѣнному убѣжденію, что къ дальнѣйшему содержанію подъ стражею задержаннаго обвиняемаго не представляется достаточныхъ основаній.

Высочайше утвержденными 1-го сего Сентября временными правилами окончательное разрѣшеніе могущихъ возникнуть по поводу означенныхъ предложеній лицъ Прокурорскаго надзора затрудненій предоставлено Прокурорамъ Судебныхъ Палатъ (кромѣ гор. С.-Петербурга и С.-Петербургской губерніи) и я вполнѣ увѣренъ, что при ихъ служебной опытности такія затрудненія, если они и представятся, будутъ всегда разрѣшаемы на основаніи самой строгой оцѣнки какъ доводовъ, изложенныхъ въ предложеніи объ освобожденіи обвиняемаго изъ подъ стражи, такъ и предъявленныхъ противъ сего производящимъ дознаніе возраженій, и не упуская при томъ изъ вида того значенія, которое отмѣна ареста обви-

няемаго можетъ имѣть для успѣшнаго раскрытія изслѣдуемаго преступленія.

Что же касается до тѣхъ дѣлъ, которыя административныя власти признаютъ неподлежащими направленію въ порядкѣ закона 19-го Мая 1871 года, то по симъ дѣламъ — на точномъ основаніи примѣчанія къ статьѣ 3-ей правилъ 1-го Сентября, — чины прокурорскаго надзора, получая только для свѣдѣнія копіи съ постановленій о заарестованныхъ лицахъ, никакого участія въ распоряженіяхъ по онымъ не принимаютъ.

Сообщая Вамъ изложенныя указанія, которыя Вы не оставите сдѣлать извѣстными подвѣдомственнымъ Вамъ чинамъ Прокуратуры, я вмѣстѣ съ тѣмъ покорнѣйше прошу Васъ, Милостивый Государь,—въ виду возложенной на Васъ закономъ обязанности руководить ихъ дѣятельностію, — дать имъ всѣ необходимыя разъясненія относительно того, насколько, при настоящихъ чрезвычайныхъ обстоятельствахъ, болѣе чѣмъ когда либо требуется твердая и самая энергическая дѣятельность лицъ Прокурорскаго надзора въ строгомъ преслѣдованіи злоумышленниковъ, стремящихся подъ вліяніемъ соціально-революціонныхъ и другихъ разрушительныхъ ученій къ ниспроверженію всего существующаго государственнаго строя.

Изъ Цирк. Д-та Полиціи 27 Марта 1890 г. № 1266.

О всѣхъ обыскахъ, произведенныхъ на основаніи Положенія о Государ. Охранѣ, Начальники Губернскихъ Жандармскихъ Управленій доносятъ Департаменту Полиціи съ точнымъ указаніемъ причинъ, вызвавшихъ обыскъ и о результатахъ таковаго.

Изъ Цирк. М. В. Д. по Д-ту Полиціи 5 Сент. 1884 г. № 1900 и 12 Ноября 1885 г. № 2669.

Предварительно производства ареста или обыска у воспитанниковъ и воспитанницъ среднихъ и низшихъ учебныхъ заведеній, надлежитъ входить въ соглашеніе съ прокурорскимъ надзоромъ по вопросу о томъ, имѣется ли въ данномъ случаѣ

достаточныя указанія на сознательныя сношенія виновнаго съ политическими агитаторами.

Если затѣмъ, послѣ соглашенія, не представится основаній къ возбужденію о заподозрѣнномъ воспитанникѣ (или воспитанницѣ) дознанія въ порядкѣ ст. 1034—1035[111] Уст. Угол. Суд., то слѣдуетъ, не производя обыска, ограничиться негласною провѣркою полученныхъ о воспитанникѣ свѣдѣній и сообщеніемъ оныхъ на распоряженіе учебнаго Начальства. См. еще Цирк. Д-та Полиціи 11 Ноября 1900 г. № 4850 (на стр. 251).

Изъ Цирк. Д-та Полиціи 22 Сентября 1900 г. № 2930.

При производствѣ дознанія на основаніи Положенія о Госуд. Охранѣ, если не имѣется основаній подвергнуть заподозрѣнное лицо, личному задержанію, согласно ст. 21—29 названнаго Положенія, то никакой мѣры пресѣченія на основаніи 416 ст. Уст. Угол. Суд. принимать нельзя, а можно лишь учредить за нимъ негласное полиц. наблюденіе.

Цирк. Министра Внутреннихъ Дѣлъ по Д-ту Полиціи отъ 15 Декабря 1897 г. № 4430.

Статьи 6 и 39 Высочайше утвержденнаго 12 Марта 1882 года Положенія о полицейскомъ надзорѣ устанавливаетъ правила о документахъ лицъ, подлежащихъ дѣйствію сего Положенія, а разъяснительнымъ Циркулярнымъ распоряженіемъ Министерства Внутреннихъ Дѣлъ отъ 18 Апрѣля того же года за № 1025 (п. 6) указаны мѣры къ охраненію цѣлости бумагъ и документовъ, имѣющихся въ дѣлахъ о поднадзорныхъ, и установленъ порядокъ пересылки этихъ дѣлъ въ соотвѣтственныя правительственныя учрежденія, сообразно переѣздамъ самихъ поднадзорныхъ. Наконецъ, особыми циркулярными распоряженіями отъ 13 Февраля 1882 г. № 1109 и 16 Декабря 1889 г. за № 4127 указанъ Губернаторамъ Сибирскихъ губерній и областей порядокъ возвращенія отобранныхъ документовъ лицамъ, подчиненнымъ надзору полиціи въ Сибири, выбывающихъ, по окончаніи сроковъ надзора, въ Европейскую Россію.

Независимо сего, относительно документовъ лицъ, привлекаемыхъ къ дознанію въ порядкѣ 1035 ст. Уст. Угол. Суд., Департаментъ Полиціи, Циркулярами отъ 1 Апрѣля 1885 г. и 14 Января 1889 г. за №№ 566 и 88, преподалъ Г.г. Начальникамъ Жандармскихъ Управленій особыя указанія относительно порядка храненія и направленія документовъ обвиняемыхъ, рекомендовалъ составлять таковымъ точную и подробную опись и прилагать самые документы въ особыхъ пакетахъ къ подлинному дознанію.

Такая подробная регистрація вопроса о документахъ, казалось бы, не должна была давать мѣста какимъ либо замѣшательствамъ въ этомъ отношеніи. Между тѣмъ и въ настоящее время весьма часты случаи жалобъ на утрату документовъ, отобранныхъ у даннаго лица при обыскѣ, вызывающихъ сложную и продолжительную переписку, причемъ нерѣдко правительственныя учрежденія, первоначально ссылавшіяся на отсутствіе въ своихъ дѣлахъ требуемыхъ бумагъ, высылали таковыя послѣ настоятельныхъ требованій со стороны Министерства Внутреннихъ Дѣлъ.

Въ виду изложеннаго и принимая во вниманіе, что несвоевременное полученіе личныхъ документовъ ставитъ заинтересованныхъ лицъ въ весьма тяжелое, а иногда и безвыходное положеніе и служитъ причиною справедливыхъ нареканій, имѣю честь просить Васъ, Милостивый Государь, принять къ руководству и преподать подвѣдомственнымъ Вамъ чинамъ къ неуклонному исполненію нижеслѣдующія правила:

1) При производствѣ обысковъ и арестовъ, въ порядкѣ 1035 ст. Уст. Угол. Суд. и Высочайше утвержденнаго 14 Августа 1881 г. Положенія о Государственной Охранѣ, отбираемые личные документы, какъ-то: виды на жительство, аттестаты и свидѣтельства объ окончаніи курса, свидѣтельства метрическія и по отбыванію воинской повинности и т. п. должны быть, при подробно составленной описи, приложены къ подлинному протоколу, дознанію или перепискѣ, при чемъ, въ случаѣ прекращенія послѣдней на мѣстѣ, безъ наложенія на привлеченныхъ какого либо взысканія, документы должны быть немедленно возвращаемы, по принадлежности подъ росписку.

2) При передачѣ чинами полиціи обысканныхъ или задержанныхъ лицъ въ Жандармскія Управленія, личные документы обязательно должны быть одновременно препровождены туда же, при особой описи въ отдѣльномъ конвертѣ съ надписью «Документы».

3) Въ случаѣ обыска или ареста и привлеченія къ дознанію лицъ, состоящихъ на государственной службѣ или въ учебныхъ заведеніяхъ, Жандармскія Управленія, сообщая о томъ служебному или учебному Начальству, обязаны одновременно просить означенное Начальство о высылкѣ въ Жандармскія Управленія документовъ привлеченнаго лица въ томъ случаѣ, если оно будетъ уволено отъ службы или изъ учебнаго заведенія до разрѣшенія дѣла.

4) Представляя въ Департаментъ Полиціи установленную отчетность объ окончаніи дознаній (лит, Г), со спискомъ обвиняемыхъ и спискомъ вещественныхъ доказательствъ и личныхъ документовъ, приложенныхъ къ дѣлу, чины Жандармскихъ Управленій должны: 1) дѣлать соотвѣтственную отмѣтку въ спискѣ въ отношеніи тѣхъ обвиняемыхъ, документы коихъ остались неприложенными къ дѣлу, съ указаніемъ причинъ этого и мѣста нахожденія самыхъ документовъ, и 2) самые документы, приложенные къ дѣлу, направлять не къ Прокурорамъ Судебныхъ Палатъ, какъ это практиковалось до сего времени, а непосредственно къ Департаментъ Полиціи, при описи, въ отдѣльномъ пакетѣ на каждое лицо, съ надлежащею надписью о томъ, кому именно изъ обвиняемыхъ данные документы принадлежатъ. Предварительно же отправленія документовъ въ Департаментъ, изъ нихъ должна быть сдѣлана выборка свѣдѣній о личностяхъ обвиняемыхъ (полъ, возрастъ, происхожденіе, народность, вѣроисповѣданіе, мѣсто родины и приписки и т. д.) и таковая справка, за подписью Начальника Управленія, должна быть пріобщена къ подлинному дознанію, вслѣдъ за протоколомъ допроса обвиняемаго, для руководства при дальнѣйшемъ направленіи дѣла лицами Прокурорскаго Надзора.

5) При возвращеніи документовъ лицамъ, состоящимъ подъ надзоромъ полиціи въ порядкѣ Положенія 12 Марта 1882 г., надлежитъ отбирать отъ нихъ росписки въ полученіи таковыхъ; при освобожденіи же отъ означеннаго надзора лицъ, находящихся въ административной ссылкѣ въ предѣ-

лахъ Сибири, Губернскія власти, въ случаѣ заявленнаго желанія освобожденнаго отъ надзора лица слѣдовать въ Европейскую Россію, обязываются препровождать документы, по мѣсту выѣзда даннаго лица, подлежащему Губернатору, для выдачи по принадлежности, о чемъ должны одновременно увѣдомить и Департаментъ Полиціи. Всѣ безъ исключенія росписки освобожденныхъ отъ надзора лицъ въ обратномъ полученіи документовъ подлежатъ препровожденію въ означенный Департаментъ.

6) Въ виду бывшихъ неоднократно случаевъ безуспѣшнаго розыска документовъ лицъ, обыскиваемыхъ по дѣламъ политическаго характера, является настоятельная необходимость въ пересмотрѣ дѣлъ Жандармскихъ и Полицейскихъ Управленій, причемъ обнаруженные по дѣламъ этого рода документы, до сего времени не вытребованные ихъ владѣлѣцами, должны быть немедленно препровождены въ Департаментъ, для дальнѣйшаго направленія, съ точнымъ указаніемъ лицъ, у коихъ они были отобраны. а также о времени и мѣстѣ отобранія.

Цирк. Д-та Полиціи 14 Октября 1900 г. № 10931 Гг. Губернаторамъ.

На основаніи статей 21 и 29 Положенія о мѣрахъ къ охраненію государственнаго порядка и общественнаго спокойствія, мѣстнымъ Начальникамъ Полиціи и Начальникамъ Жандармскихъ Управленій и ихъ Помощникамъ предоставлено право подвергать предварительному аресту, на указанные въ сихъ статьяхъ сроки, лицъ, признаваемыхъ вредными для государственнаго и общественнаго спокойствія, при чемъ, въ случаѣ необходимости продленія ареста до окончаніи дѣла, на это, согласно примѣчанію къ ст. 33 того же Положенія, должно быть испрошено разрѣшеніе Г. Министра Внутреннихъ Дѣлъ.

Необходимость примѣненія или непримѣненія въ томъ или другомъ случаѣ означенной мѣры пресѣченія обусловливается самымъ существомъ дѣла. Такъ, въ случаяхъ фабричныхъ без-

порядковъ, аграрныхъ волненій и тому подобныхъ; бываетъ нерѣдко необходимо, путемъ ареста, изъять изъ волнующейся среды главныхъ виновниковъ и подстрекателей и тѣмъ прекратить въ самомъ началѣ возникшіе безпорядки. Между тѣмъ изъ производящихся въ порядкѣ Положенія объ охранѣ и направляемыхъ въ Департаментъ Полиціи переписокъ усматривается, что лица, производащія разслѣдованія, подвергаютъ иногда предварительному аресту лицъ, обвиняемыхъ въ подпольной адвокатурѣ, переводѣ черезъ границу эмигрантовъ и вообще въ такихъ проступкахъ, кои не вызываютъ опасеній, что оставленіе обвиняемыхъ на свободѣ можетъ грозить нарушеніемъ государственнаго порядка или общественнаго спокойствія. Независимо сего были случаи, что на продленіе ареста не испрашивалось разрѣшеніе Г. Министра Внутреннихъ Дѣлъ, согласно примѣчанію къ ст. 33 Положенія о государственной охранѣ, а между тѣмъ обвиняемый не освобождался изъ подъ стражи по истеченіи срока, установленнаго статьями 21 или 29 того же Положенія. Наконецъ, при испрошеніи разрѣшенія на продленіе ареста, почти никогда не указывалось существо обвиненія и основанія, по которымъ признавалось необходимымъ дальнѣйшее содержаніе подъ стражею.

Вслѣдствіе сего считаю необходимымъ преподать Вашему для руководства нижеслѣдующія указанія:

1. При производствѣ чинами жандармскаго вѣдомства или общей полиціи переписки въ порядкѣ Положенія о государственной охранѣ, предварительный арестъ надлежитъ примѣнять лишь къ такимъ лицамъ, оставленіе коихъ на свободѣ до окончанія дѣла дѣйствительно можетъ грозить нарушеніемъ государственнаго порядка или общественнаго спокойствія.

2. При необходимости продленія ареста слѣдуетъ своевременно испрашивать на это, согласно примѣчанію къ ст. 33 Положенія о государственной охранѣ, разрѣшеніе Г. Министра Внутренцихъ Дѣлъ, съ краткимъ указаніемъ времени взятія подъ стражу, существа обвиненія и основаній испрашиваемой мѣры.

3. О каждомъ случаѣ взятія подъ арестъ и выбытія изъ подъ онаго доставлять въ Департаментъ Полиціи особыя карточки, согласно циркулярному разъясненію Гг. Губернаторамъ отъ 10 Іюля 1881 года за № 4153.

4. При производствѣ въ порядкѣ Положенія объ охранѣ переписки, по которой обвиняемые содержатся подъ стражей, принимать возможныя мѣры къ скорѣйшему окончанію и направленію дѣла въ Департаментъ Полиціи, сообщая послѣднему 1-го числа каждаго мѣсяца о причинахъ, по которымъ переписка задерживается окончаніемъ.

Цирк. Д-та Полиціи 29 Мая 1901 г. № 6858.

Департаментъ Полиціи имѣетъ честь препроводить при семъ къ Вашему для надлежащаго исполненія экземпляръ циркуляра Губернаторамъ за № 6848.

Къ сему Департаментъ имѣетъ присовокупить, что одновременно съ направленіемъ заключенія Губернатору, копія таковаго заключенія должна быть доставлена въ Департаментъ, которому надлежитъ сообщать также свѣдѣнія, которыя, по своей секретности или по мѣстнымъ условіямъ, не могли быть включены въ отзывъ, данный Губернатору.

Цирк. Д-та Полиціи 27 Мая 1901 г. № 6848.

Гг. Губернаторамъ.

Согласно ст. 34 Положенія о государственной охранѣ представленія Губернскихъ Начальствъ о высылкѣ разсматриваются въ Особомъ Совѣщаніи, которому докладываются и данныя подлиннаго разслѣдованія объ обвиняемомъ.

По дѣламъ о лицахъ, обвиняемыхъ въ порочномъ поведеніи, разслѣдованія эти производятся общею полиціею, а между тѣмъ нерѣдко объ обвиняемомъ имѣются свѣдѣнія у мѣстнаго Жандармскаго Управленія, каковыя свѣдѣнія могутъ имѣть существенное значеніе при разсмотрѣніи дѣла въ Особомъ Совѣщаніи.

Въ виду сего имѣю честь просить Ваше , при производствѣ подобныхъ разслѣдованій, требовать отъ мѣстнаго Начальника Жандармскаго Управленія свѣдѣнія и заключеніе по дѣлу, которыя и прикладывать къ подлинному разслѣдованію при направленіи послѣдняго въ Министерство.

ОТДѢЛЪ 19.

Объ отчетности по производству дознаній, въ порядкѣ ст. 1035 у. уг. с., и переписокъ о политической неблагонадежности, на основаніи Положенія о Государственной охранѣ 14 Авг. 1881 г.

Цирк. Д-та Полиціи 21 Мая 1887 г. № 1850.

Существующій порядокъ *доставленія въ Департаментъ Полиціи отчетности и свѣдѣній по возбужденію и производству дознаній по дѣламъ о государственныхъ преступленіяхъ*, какъ оказывается, недостаточно обезпечиваетъ своевременное полученіе, а въ особенности полноту, необходимыхъ Департаменту свѣдѣній.

Признавая, въ сихъ видахъ, желательнымъ установить порядокъ, который вполнѣ бы удовлетворялъ необходимости строгой регистраціи дознаній и лицъ, привлекаемыхъ къ отвѣтственности по обвиненію въ государственныхъ преступленіяхъ, при условіи необремененія писаніемъ отчетности и Жандармскія Управленія, Департаментъ Полиціи покорнѣйше проситъ Гг. Начальниковъ Жандармскихъ Управленій принять къ неуклонному руководству слѣдующія правила:

1) Представленіе ежемѣсячныхъ вѣдомостей А и Б, согласно циркуляру 28-го іюля 1881 года за № 3989, отмѣняется и взамѣнъ ихъ устанавливается представленіе отчетности по прилагаемымъ 4-мъ формамъ: лит. А, Б, В и Г, (см. въ Приложеніи № 25).

2) При возбужденіи дознанія въ порядкѣ 1035 ст. Устава Уголовн. Судопроизводства, а равно при возбужденіи переписки о политической неблагонадежности кого либо, на осно-

ваніи правилъ Положенія объ Охранѣ, надлежитъ, не позже сутокъ, представлять въ Департаментъ свѣдѣнія по формѣ лит. А «О возбужденіи дознанія».

Примѣчаніе. 1) Если возбуждена переписка на основаніи Положенія объ Охранѣ, то слово «дознаніе» въ соотвѣтствующихъ рубрикахъ должно быть зачеркнуто и надписано слово «переписка».

2) Отвѣтъ на пунктъ № 5 долженъ быть по возможности кратокъ; напр. «На основаніи свѣдѣній, сообщенныхъ мѣстною полиціею о томъ то» или «указаній такого то обвиняемаго или другаго лица на то-то»; «полученныя негласно свѣдѣнія о томъ то»; «результатъ обыска такого-то, по которому найдено то-то» и т. п.

3) Послѣ перваго же допроса кого либо, *въ качествѣ обвиняемаго*, представляются, не позже недѣли со дня привлеченія къ дознанію, свѣдѣнія о личности по формѣ лит. Б.

Примѣчаніе. Отвѣты на пункты 22 и 27 писать кратко, напр.:

1) «Указанія обвиняемаго или свидѣтеля, такого-то на то-то», «результатъ наблюденія, выяснившій, что ....», «результатъ обыска» и т. п. *).

2) «Преступныя изданія (печатныя, гектографированныя и др.), переписка преступнаго содержанія», «подложныя свидѣтельства», «печати» и т. д. Подробно же перечислять найденное при обыскѣ слѣдуетъ въ общемъ донесеніи.

4) При всякомъ измѣненіи принятой противъ обвиняемаго мѣры пресѣченія способовъ уклоняться отъ суда и слѣдствія, представляется увѣдомленіе по формѣ лит. В.

5) При окончаніи дознанія представляется увѣдомленіе по формѣ лит. Г., при которомъ и препровождается поименный списокъ обвиняемыхъ, установленный циркуляромъ 13-го августа 1885 года за № 1769. **).

---

*) См. ниже Цирк. Д-та Полиціи 1895 г. № 2941.

**) Вмѣстѣ со спискомъ обвиняемыхъ слѣдуетъ представлять въ Д-тъ Полиціи еще точную и подробную опись приложеннымъ къ дѣлу вещественнымъ доказательствамъ, и документамъ, съ указаніемъ у кого именно они отобраны, (Ц. Д-та Полиціи 14 января 1889 г. № 88), а также и всѣ личные документы арестованныхъ. (Ц. М. В. Д. по Д-ту Полиціи отъ 15 Дек. 1897 г. № 4430 (см. ниже).

6) Всѣ эти увѣдомленія представляются безъ всякихъ препроводительныхъ бумагъ, за подписью лишь представляющаго ихъ лица, при чемъ при производствѣ дознанія не въ мѣстѣ нахожденія Губернскаго Управленія, отчетность эта доставляется Департаменту непосредственно офицерами Корпуса Жандармовъ, производящими дознаніе.

7) Представленіе устанавливаемой новой отчетности не освобождаетъ отъ своевременныхъ подробныхъ донесеній по существу дѣла, по заслуживающимъ вниманія обстоятельствамъ. По дѣламъ же, возбужденнымъ по 246—248 ст. Улож. о Нак. достаточно представленія новыхъ формъ увѣдомленій. если только не вызывается почему либо необходимость въ подробномъ донесеніи, при чемъ по такимъ дѣламъ, въ вѣдомости лит. Б надлежитъ выполнять пункты съ 1—14 включительно, 21, 22, 23, 24, 26 и 28. Отвѣты же на остальные пункты представляются лишь въ случаѣ соотвѣтствія этихъ вопросовъ съ положеніемъ лица.

8) При производствѣ отдѣльныхъ слѣдственныхъ дѣйствій, (обыска, ареста или допроса въ качествѣ обвиняемаго), по требованію другихъ Жандармскихъ Управленій, увѣдомленія по формѣ Б, представляются лицомъ, производившимъ эти слѣдственныя дѣйствія, съ указаніемъ въ заголовкѣ, по какому требованію произведенъ обыскъ или арестъ и допросъ. Прочія же увѣдомленія по такому дѣлу представляются лицами производящими самое дознаніе.

Примѣчаніе. Представленія вѣдомости Б лицами, производящими отдѣльныя слѣдственныя дѣйствія, не требуется, если обвиняемый *не допрашивается* на мѣстѣ, а пересылается тотчасъ же въ мѣсто производства дознанія, и тогда вѣдомость представляется общимъ порядкомъ.

9) При выдѣленіи изъ дознанія какой либо части, направляемой отдѣльно, надлежитъ представлять увѣдомленіе Лит. А, съ соотвѣтствующей замѣной слова «возбужденія» словомъ «выдѣленіе» и съ ссылкой въ концѣ на всѣ представленныя уже увѣдомленія Лит. Б и В о лицахъ, выдѣляемыхъ въ отдѣльное дознаніе. Въ послѣдующихъ же увѣдомленіямъ ссылаться на № увѣдомленія Лит. А, коимъ сообщалось о выдѣленіи части дознанія въ отдѣльное производство.

10) О перемѣнахъ мѣстожительства обвиняемыхъ, находящихся на свободѣ какъ во время производства дознанія, такъ и по окончаніи, до разрѣшенія дѣла, представляются краткія увѣдомленія, согласно циркуляра 13 августа 1885 г. за № 1769 *).

11) Настоящій циркуляръ входитъ въ силу съ 1-го іюля сего 1887 года, такъ что за іюнь мѣсяцъ отчетность (вѣдомости А и Б) должна быть представлена по старому порядку. При этомъ предлагается съ 1-го же іюля представить по новымъ формамъ свѣдѣнія А, Б и В по всѣмъ дознаніямъ, *находящимся въ производствѣ*. Чины Жандармскихъ Полицейскихъ Управленій желѣзныхъ дорогъ, руководствуясь циркулярнымъ распоряженіемъ отъ 26 января 1884 года за № 146, доставляютъ свѣдѣнія лишь по дѣламъ о преступленіяхъ, предусмотрѣнныхъ 246—248 ст. Улож. о Нак.

Принимая во вниманіе незначительность канцелярскихъ средствъ Жандармскихъ Управленій, Департаментъ принимаетъ на себя расходы по заготовленію бланокъ указанныхъ формъ и проситъ заблаговременно обращаться съ требованіями о высылкѣ нужнаго количества бланокъ.

Препровождая при семъ « » экземпляровъ бланокъ 4-хъ образцовъ, Департаментъ покорнѣйше проситъ Васъ, Милостивый Государь, дать надлежащія указанія, согласно сему циркуляру, всѣмъ подвѣдомственнымъ Вамъ офицерамъ Корпуса Жандармовъ и слѣдить за точнымъ исполненіемъ производящими дознаніе лицами вновь устанавливаемой отчетности.

Ц. Д-та Полиц. 15 Дек. 1895 г. № 2941.

Нѣкоторые изъ Гг. Начальниковъ Жандармскихъ Управленій, препровождая въ Департаментъ Полиціи установленныя циркуляромъ 21 мая 1887 г. за № 1850, отчетности по формѣ лит. Б. на обвиняемыхъ, въ отвѣтѣ на 22-й вопрос-

---

*) Ц. Д-та Полиціи отъ 17 Апрѣля 1898 г. за № 1220 подтверждено, чтобы Жанд. чины неуклонно слѣдили за мѣстопребываніемъ всѣхъ обвиняемыхъ въ госуд. преступленіяхъ, проживающихъ въ ихъ раіонѣ, хотя-бы они были привлечены въ кач. обвиняемыхъ въ другихъ жанд. Упр. и о каждомъ передвиженіи ихъ обязательно доносили Д-ту Полиціи.

ный пунктъ объ «основаніяхъ привлеченія даннаго лица къ дознанію» очень часто ограничиваются отмѣтками: «показанія свидѣтелей», «данныя, добытыя дознаніемъ», «предложеніе Прокурора», «сообщеніе полиціи», или же только ссылаются на число и № отдѣльнаго требованія другого Жандармскаго Управленія.

Въ виду сего и принимая во вниманіе, что такія ссылки, не заключающія въ себѣ свѣдѣній по существу дѣла, представляются совершенно безцѣльными, Департаментъ Полиціи, въ подтвержденіе указаній, изложенныхъ въ примѣчаніи I къ п. 3 вышеупомянутаго циркуляра, проситъ принять къ точному и непремѣнному исполненію, чтобы въ п. 22 отчетности лит. Б были помѣщаемы краткія свѣдѣнія о самомъ существѣ данныхъ, служащихъ основаніемъ привлеченія къ дознанію, напр.: «Показаніе обвиняемаго или свидѣтеля такого-то о томъ, что привлекаемое лицо принадлежало къ противоправительственному кружку, занимавшемуся тѣмъ-то», или «распространяло запрещенныя изданія», или «результатъ обыска», (отмѣчается затѣмъ въ п. 27), «результатъ наблюденія, выяснившій, что . . . . » или агентурныя указанія на то-то». *Во всѣхъ же случаяхъ, когда обвиняемые заключаются подъ стражу, необходимо, по возможности, немедля, представлять отдѣльныя донесенія по существу выясняемыхъ данныхъ, и во всякомъ случаѣ не позже двухъ недѣль по привлеченіи такого лица къ дѣлу.*

Изъ Ц. М. В. Д. по Д-ту Полиціи отъ 15 Дек. 1897 г. № 4430.

Представляя въ Д-тъ Полиціи установленную отчетность объ окончаніи дознанія (Лит. Г.) со спискомъ обвиняемыхъ и спискомъ вещественныхъ доказательствъ и личныхъ документовъ, приложенныхъ къ дѣлу, чины Жанд. управленій должны: 1) дѣлать соотвѣтственную отмѣтку въ спискѣ въ отношеніи тѣхъ обвиняемыхъ, документы коихъ остались неприложенными къ дѣлу, съ указаніемъ причинъ этого и мѣста нахожденія самыхъ документовъ, и 2) самые документы, приложенные къ дѣлу, направлять не къ Прокурорамъ Судебныхъ Палатъ, а непосредственно въ Д-тъ Полиціи, при описи

въ отдѣльномъ пакетѣ на каждое лицо, съ надлежащею подписью о томъ, кому именно изъ обвиняемыхъ данные документы принадлежатъ: предварительно-же отправленія документовъ въ Д-тъ изъ нихъ должна быть сдѣлана выборка свѣдѣній о личностяхъ обвиняемыхъ (полъ, возрастъ, происхожденіе, народность, вѣроисповѣданіе, мѣсто родины и приписки и т. д.) и таков.я справка, за подписью Начальника Управленія, должна быть пріобщена къ подлинному дознанію, вслѣдъ за протоколомъ допроса обвиняемаго, для руководства при дальнѣйшемъ направленіи дѣла лицами Прокурорскаго надзора.

Цирк. Д-та Полиціи 17 Апрѣля 1898 г. № 1220.

Циркуляромъ Департамента Полиціи отъ 13 Августа 1885 г. за № 1769 Гг. Начальникамъ Жандармскихъ Управленій было предписано своевременно доставлять въ Департаментъ свѣдѣнія о всякихъ перемѣнахъ мѣста жительства лицъ, привлеченныхъ къ дознаніямъ въ качествѣ обвиняемыхъ, такъ какъ отсутствіе точныхъ свѣдѣній о мѣстопребываніи обвиняемыхъ влекло за собою совершенно нежелательное замедленіе при исполненіи Высочайшихъ повелѣній, испрашиваемыхъ въ разрѣшеніе политическихъ дознаній.

Сообразно съ симъ и въ п. 10 Циркуляра Департамента отъ 21 Мая 1887 г. за № 1850 Гг, Начальникамъ Управленій было указано на необходимость своевременнаго увѣдомленія о переѣздахъ обвиняемыхъ не только во время производства дознаній, но и по окончаніи таковыхъ, впредь до окончательнаго ихъ разрѣшенія.

Въ виду изложеннаго и принимая во вниманіе, что на практикѣ вышеупомянутыя свѣдѣнія доставляются весьма неаккуратно и по прежнему служатъ причиною медленности при исполненіи Высочайшихъ повелѣній, Департаментъ проситъ Васъ обратить на это обстоятельство особенное вниманіе и неуклонно слѣдить за мѣстопребываніемъ обвиняемыхъ, не только привлеченныхъ при ввѣренномъ Вамъ Управленіи, но и вообще проживающихъ въ Вашемъ раіонѣ, и о каждомъ передвиженіи обязательно доносить Департаменту въ самомъ непродолжительномъ времени.

Цирк. Д-та Полиціи отъ 9 Декабря 1897 г. № 4230.

Циркулярными распоряженіями Департамента Полиціи отъ 21 Мая 1887 г. за № 1850 и 15 Декабря 1895 г. за № 2941 Гг. Начальникамъ Жандармскихъ Управленій преподаны соотвѣтственныя указанія относительно порядка представленія въ Департаментъ отчетности по формѣ лит. Б на лицъ, привлекаемыхъ къ формальнымъ дознаніямъ и разслѣдованіямъ въ порядкѣ Положенія объ Охранѣ въ качествѣ обвиняемыхъ, а равно и самаго характера помѣщаемыхъ въ нихъ свѣдѣній. Въ числѣ послѣднихъ, въ графахъ 3, 5, 8 и 21 должны быть указаны «время рожденія» «вѣроисповѣданіе», «подданство» и «прежняя судимость» обвиняемыхъ.

Наличность вышеупомянутыхъ свѣдѣній, а равно и указаній на положеніе обвиняемыхъ по отношенію къ отбыванію воинской повинности имѣетъ весьма существенное значеніе какъ при дальнѣйшемъ направленіи, такъ и при окончательномъ разрѣшеніи дознанія и разслѣдованій.

Въ виду изложеннаго и принимая во вниманіе, что вышеупомянутыя свѣдѣнія о возрастѣ, вѣроисповѣданія, подданствѣ и судимости обвиняемыхъ, какъ указываетъ практика, весьма часто не соотвѣтствуютъ дѣйствительности, что происходитъ отъ того, что они записываются со словъ обвиняемыхъ, безъ надлежащей провѣрки, свѣдѣнія же объ отношеніи обвиняемыхъ къ воинской повинности часто и вовсе не помѣщаются въ отчетность,—Департаментъ Полиціи проситъ Васъ принять мѣры къ тому, чтобы, по привлеченіи даннаго лица въ качествѣ обвиняемаго помянутыя свѣдѣнія о немъ были помѣщаемы въ отчетности не иначе какъ по тщательной провѣркѣ справками въ документахъ или въ подлежащихъ правительственныхъ учрежденіяхъ, а свѣдѣнія относительно воинской повинности, при отсутствіи надлежащихъ документовъ и если возрастъ обвиняемаго, представляется подходящимъ (отъ 18 до 27 лѣтъ)—лишь по соотвѣтственномъ сношеніи съ подлежащимъ призывнымъ участкомъ.

Къ сему Департаментъ долгомъ считаетъ присовокупить, 1) что такъ какъ отчетность лит. Б должна быть представляема въ Департаментъ, согласно циркуляру № 1840 (п. 3), не позднѣе недѣли послѣ перваго допроса обвиняемаго, то въ

случаѣ невозможности полученія вышеуказанныхъ точныхъ свѣдѣній къ этому сроку, надлежитъ, не задерживая отчетности, доставлять таковыя дополнительно отдѣльнымъ донесеніемъ со ссылкою на № и число отчетности лит, Б, но во всякомъ случаѣ безъ излишняго замедленія; въ подлежащихъ же графахъ отчетности должна быть сдѣлана соотвѣтственная оговорка; 1) что въ отношеніи возраста надлежитъ, не ограничиваясь указаніемъ числа лѣтъ обвиняемому, точно указывать число, мѣсяцъ и годъ его рожденія, 3) что свѣдѣнія объ отношеніяхъ обвиняемыхъ къ отбыванію воинской повинности, за отсутствіемъ въ отчетности надлежащей графы, должны быть включаемы въ графу 11 вслѣдъ за указаніями о припискѣ его по своему званію къ тому или другому городу или обществу и 4) что такъ какъ ближайшая необходимость въ наличности указанныхъ свѣдѣній въ дознаніи является прежде всего для лицъ Прокурорскаго надзора, дающихъ первоначальное заключеніе при направленіи формальныхъ дознаній, то къ подлинному производству обязательно должны быть пріобщаемы, вслѣдъ за протоколомъ перваго допроса, справки по приведеннымъ пунктамъ въ отношеніи каждаго обвиняемаго, за подписью лица, производившаго дознаніе, при чемъ въ справкахъ должны быть сдѣланы ссылки на соотвѣтственные документы, изъ коихъ свѣдѣнія почерпнуты.

Изъ Цирк. Министра Внутреннихъ дѣлъ по Д-ту Полиціи отъ 15 Декабря 1897 г. № 4430.

Чины Жандармскихъ Управленій, представляя въ Д-тъ Полиціи Вѣд. лит. Г. обязаны: 1) дѣлать въ спискѣ обвиняемыхъ, документы которыхъ остались неприложенными къ дѣлу, отмѣтку съ указаніемъ причинъ и мѣста нахожденія документовъ. 2) Документы направлять не къ Прокурорамъ Судебныхъ Палатъ, а въ Д-тъ Полиціи, при описи, въ отдѣльномъ пакетѣ на каждое лицо, съ подлежащею подписью о томъ, кому именно изъ обвиняемыхъ документы принадлежатъ.

Предварительно отправленія документовъ въ Д-тъ Полиціи, изъ нихъ дѣлается выборка свѣдѣніи о личности обвиня-

емаго (полъ, возрастъ, происхожденіе, вѣроисповѣданіе, мѣсто родины и приписки и проч.). и таковая справка пріобщается къ подлинному дознанію, вслѣдъ за протоколомъ допроса обвиняемаго.

Цирк. Д-та Полиціи 5-го Декабря 1902 г. № 6700.

Циркулярными распоряженіями Департамента Полиціи отъ 21 Мая 1887 года за № 1850, 15 Декабря 1895 г. за № 2941 и 9 Декабря 1897 г. за № 4230, чинамъ Отдѣльнаго Корпуса Жандармовъ преподаны указанія относительно порядка представленія въ Децартаментъ отчетностей по формамъ лит. А, Б, В и Г, а равно и самаго характера помѣщаемыхъ въ нихъ свѣдѣній. Между тѣмъ въ послѣднее время свѣдѣнія эти доставляются въ высшей степени неаккуратно и неправильно, а нерѣдко и совсѣмъ не присылаются, что крайне затрудняетъ точную и строгую регистрацію дознаній и лицъ, привлекаемыхъ къ отвѣтственности по обвиненію въ государственныхъ преступленіяхъ. Такъ, напримѣръ, нѣкоторыя Жандармскія Управленія, доставивъ по возбужденному ими дѣлу лит. А, по мѣрѣ привлеченія другихъ лицъ по этому же дѣлу, продолжаютъ присылать новыя лит. А; при переходѣ же съ охраннаго производства на формальное дознаніе свѣдѣній по формѣ лит. А вовсе не доставляютъ, или, приславъ таковыя, не дѣлаютъ никакой ссылки на нумеръ предъидущаго увѣдомленія (охраннаго). Отчетность по формѣ лит. Б въ большинствѣ случаевъ доставляется несвоевременно и крайне небрежно. Въ отвѣтѣ на 6 вопросный пунктъ въ свѣдѣніяхъ, помѣщенныхъ въ названной литерѣ «происхожденіе» нерѣдко отмѣчаютъ «законное», на пунктъ 9—«званіе»—«надзирательница», «позолотчикъ», «бывшій студентъ», на пунктъ 25 «время и мѣсто обыска или ареста»—почти никогда не имѣется прямыхъ указаній на время ареста, если таковой дѣйствительно состоялся. Кромѣ того, при обращеніи отдѣльныхъ требованій въ другія Жандармскія Управленія (по мѣсту жительства обвиняемаго или другимъ причинамъ), послѣднія присылаютъ свѣдѣнія по формѣ лит. Б безъ обозначенія, когда и за какимъ нумеромъ по данному дѣлу въ Де-

партаментъ подлежащимъ Жандармскимъ Управленіемъ доставлена отчетность по формѣ лит. А. Равнымъ образомъ, если одно и то же лицо привлечено при одномъ Жандармскомъ Управленіи къ двумъ или болѣе дознаніямъ, то лит. Б на данное лицо доставляется одна, а не по каждому дѣлу отдѣльно, а на лицъ розыскиваемыхъ—почти вовсе не доставляется. Что же касается увѣдомленій по формѣ лит. В, то въ самомъ существенномъ пунктѣ этой литеры—четвертомъ—на вопросъ «вновь принятая мѣра пресѣченія и когда именно (указать подробно)»—отмѣчается «будетъ освобожденъ» или «освобождена, по представленіи такого-то залога, не говоря уже о томъ, что нерѣдко въ этихъ же увѣдомленіяхъ не имѣется ссылокъ на то, когда посланы свѣдѣнія по формамъ лит. А и Б, а равно и того, что одна лит. В доставляется сразу на нѣсколько лицъ.

Наконецъ, къ увѣдомленію по формѣ лит. Г по преступленіямъ, предусмотрѣннымъ 246—248 ст. Улож. о нак., почти никогда не упоминается, что эта литера относится къ категоріи такихъ преступленій. Затѣмъ при лит. Г прилагается кромѣ списка лицъ обвиняемыхъ—опись вещественныхъ доказательствъ, безъ помѣтки къ какому нумеру этой лит. опись принадлежитъ, а потому посылаемыя въ одномъ конвертѣ нѣсколько лит. Г съ такими приложеніями крайне затрудняютъ опредѣленіе, къ какой изъ этихъ литеръ принадлежитъ та или другая опись вещественныхъ доказательствъ.

Вслѣдствіе сего, и въ дополненіе къ изданнымъ ранѣе по настоящему вопросу указаніямъ, Департаментъ Полиціи долгомъ считаетъ разъяснить для руководства Г.г. Начальникамъ Жандармскихъ Управленій слѣдующее:

1) По каждому возбужденному дѣлу, въ какомъ бы порядкѣ оно не производилось, въ порядкѣ ли Охраны, или по 1035 ст. Уст. Угол. Суд., должны быть немедленно доставляемы свѣдѣнія по формѣ лит. А; при переходѣ же съ охраннаго производства на формальное дознаніе надлежитъ представлять новую лит. А, съ указаніемъ въ ней числа и нумера предъидущаго (охраннаго) увѣдомленія по формѣ лит. А.

2) Свѣдѣнія по формѣ лит. Б на лицъ, привлекаемыхъ къ дѣлу, должны быть присылаемы своевременно, т. е. тотчасъ же по ихъ привлеченіи, при чемъ помѣщенные въ нихъ всѣ 29 пунктовъ должны быть заполняемы соотвѣтственно

на всѣ вопросы отвѣтами, въ особенности надлежитъ точно отмѣчать 25 пунктъ «время и мѣсто обыска или ареста. При обращеніи требованій въ другія Жандармскія Управленія о привлеченіи къ дознанію какого либо лица, надлежитъ также сообщать число и нумеръ свѣдѣній по формѣ лит. А, за которыми эти свѣдѣнія доставлены въ Департаментъ, дабы подлежащее жандармское Управленіе въ препровождаемой въ Департаментъ лит. Б могло заполнить пунктъ 1-ый этой литеры. Эти же свѣдѣнія по формѣ лит. Б. должны быть доставляемы по каждому дѣлу отдѣльно, сколько бы дѣлъ о данномъ лицѣ при одномъ и томъ же Жандармскомъ Управленіи не производилось, а равно и на всѣхъ розыскиваемыхъ лицъ.

3) Увѣдомленіе объ измѣненіи мѣры пресѣченія по формѣ лит. В должно быть представляемо на каждое лицо отдѣльно, съ точнымъ и яснымъ указаніемъ, когда именно и какая мѣра пресѣченія принята въ отношеніи даннаго лица, при чемъ свѣдѣнія эти должны быть немедленно доставляемы вслѣдъ за состоявшимся измѣненіемъ первоначальной мѣры пресѣченія.

4) Свѣдѣнія по формѣ лит. Г. должны быть доставляемы по всѣмъ возбуждаемымъ какъ формальнымъ дознаніямъ, такъ и перепискамъ въ порядкѣ Охраны, съ обвиняемыми или безъ оныхъ; въ первомъ случаѣ надлежитъ представлять и полный списокъ всѣхъ привлеченныхъ къ данному дѣлу не только состоящихъ на лицо, но и розыскиваемыхъ.

Независимо сего Департаментъ признаетъ необходимымъ установить въ сношеніяхъ съ Департаментомъ нижеслѣдующій порядокъ:

1) Въ каждомъ донесеніи, которое относится къ возбужденному уже дознанію, сбоку помѣщать, смотря по положенію дѣла, или число и нумеръ лит. А, или число и нумеръ лит. Г.

2) Если донесенія предшествовали увѣдомленію по формѣ лит. А, то въ сихъ послѣднихъ надлежитъ указывать числа и нумера этихъ донесеній, и

3) въ отвѣтныхъ на запросы Департамента донесеніяхъ сбоку же помѣщать по какому Дѣлопроизводству и на какой нумеръ сообщается отвѣтъ.

Изложенныя указанія Департаментъ Полиціи проситъ Г.г. Начальниковъ Губернскихъ Жандармскихъ Управленій при-

нять къ руководству и строго слѣдить за точнымъ и неуклоннымъ исполненіемъ ихъ со стороны всѣхъ подвѣдомственныхъ имъ чиновъ Отдѣльнаго Корпуса Жандармовъ.

Изъ Цирк. Штаба Корп. Жанд. 1892 г. № 12.

Въ Штабъ Корпуса представляются свѣдѣнія о числѣ произведенныхъ чинами Управленія дознаній по особой вѣдомости (см. въ Приложеніи № 9¹).

Изъ цирк. Д-та Полиціи отъ 30 Декабря 1900 г. № 5560.

Въ Д-тъ Полиціи представляются ежемѣсячныя вѣдомости (по особой формѣ) о всѣхъ обвиняемыхъ, проживающихъ въ раіонѣ Жанд. Упр., въ отношеніи которыхъ приняты мѣры пресѣченія, *несоединенныя съ лишеніемъ свободы*. Означенныя вѣдомости представляются за №, безъ особой препроводительной бумаги, по наступленіи слѣдующаго отчетнаго мѣсяца *).

Изъ Цирк. М-ва Вн. Дѣлъ 14 Октября 1901 г. № 10931.

1) О каждомъ случаѣ взятія подъ арестъ и выбытія изъ онаго обвиняемыхъ по перепискамъ, въ порядкѣ Положенія о Госуд. охранѣ, надлежитъ представлять въ Д-тъ Полиціи особыя карточки согласно Цирк. Г.г. Губернаторамъ отъ 10 Іюля 1881 г. № 4153.

2) 1-го числа каждаго мѣсяца, доносить въ Д-тъ Полиціи о причинахъ, по которымъ переписка по Охранѣ, *когда обвиняемый подъ стражей*, задерживается окончаніемъ.

---

*) Вѣдомость см. въ Приложеніи № 26.

ОТДѢЛЪ 20.

О денежныхъ расходахъ при производствѣ дознаній и при исполненіи наблюдательныхъ обязанностей.

Изъ Цирк. Д-та Госуд. Полиціи 30 Октября 1881 г. № 6852.

Всѣ расходы на агентурные розыски по производимымъ чинами Корпуса Жандармовъ дознаніямъ по дѣламъ о государственныхъ преступленіяхъ, возмѣщаются изъ отпускаемаго Департаментомъ Полиціи аванса на секретные расходы, по израсходованію коего, Начальники Губернскихъ Жандармскихъ Управленій представляютъ отчетъ съ указаніемъ основаній произведенныхъ розысковъ, при чемъ представляются оправдательныя документы въ видѣ росписокъ агентовъ или другихъ какихъ либо счетовъ.

Изъ Цирк. Д-та Госуд. Полиціи Ноября 1881 г. № 7713 и Цирк. М. В. Д. по Д-ту Общ. Дѣлъ: 9 Декабря 1883 г. № 12 и 2 Февраля 1884 г. № 3, объявленные въ Цирк. Штаба Корпуса Жандармовъ 1883 г. № 33, 1884 г. № 8, 1892 г. № 15 и 1894 г. № 5.

Расходы на розыски по преступленіямъ общаго уголовнаго характера производятся изъ особаго кредита, отпускаемаго Министерству Внутреннихъ Дѣлъ на сыскную часть и потому въ этихъ случаяхъ Начальники Губернскихъ Жандармскихъ Управленій должны каждый разъ входить съ представленіемъ къ мѣстнымъ Губернаторамъ о возмѣщеніи произведенныхъ расходовъ.

Издержки по путевому довольствію чиновъ Корпуса Жандармовъ, командируемыхъ для производства дознаній по общимъ и государственнымъ преступленіямъ, какъ по распоряженію непосредственнаго Начальства, такъ и лицъ прокурорскаго надзора, удовлетворяются изъ особаго кредита, ассигнуемаго Губернаторамъ (на выдачу прогонныхъ, суточныхъ и квартирныхъ денегъ чиновникамъ вѣдомства Министерства Внутреннихъ Дѣлъ по ст. 1 § 28 смѣты Министерства). Объ отпускѣ сего аванса, Начальники Губернскихъ Жандармскихъ Управленій входятъ съ представленіемъ къ мѣстнымъ Губернаторамъ, которые разрѣшаютъ выдачу отъ 100 руб. до 500 руб. По израсходованіи этихъ денегъ, представляются Начальниками Губернскихъ Жандармскихъ Управленій отчеты въ Губернскія Правленія, составляемые согласно п. 4 ст. 140 Правилъ о поступленіи Государственныхъ доходовъ и о производствѣ Государственныхъ расходовъ (по изд. 1878 г.).

Изъ Цирк. Штаба Корп. Жанд. 1886 г. № 49 и 1890 г. № 29.

Изъ означеннго аванса производятъ расходы только по такимъ командировкамъ чиновъ Корпуса Жандармовъ (для производства дознаній), которыя не могутъ быть произведены во время очередныхъ объѣздовъ, установленныхъ 683 ст. кн. III Св. Воен. Пост. 1869 г. изд. 2-е. О каждой выдачѣ прогоновъ въ этомъ случаѣ Начальники Губернскихъ Жандармскихъ Управленій должны объявлять въ приказахъ по Управленію и доносить въ Штабъ Корпуса Жандармовъ съ подробнымъ и точнымъ объясненіемъ дѣлъ, по которымъ командировались, и о причинѣ, по которымъ невозможно было соединить поѣздки по дознаніямъ съ очереднымъ объѣздомъ *).

---

*) 1) Нижніе чины Корпуса могутъ быть удовлетворяемы изъ сего аванса лишь при командировкахъ отдѣльно отъ офицеровъ и при томъ условіи, когда по тракту не имѣется земскихъ лошадей или обывательскихъ, на взысканіе коихъ, безъ платежа прогоновъ, они снабжаются открытыми листами (Цирк. Штаба Корп. Жанд. 1890 г. № 29).

2) Донесенія въ Штабъ о поѣздкахъ нынѣ отмѣнены. (См. Вѣдомость срочнымъ донесеніямъ при Ц. Штаба К. Ж. 1897 г. № 44 и 1898 г. № 7).

Цирк. Штаба Корп. Жанд. 9 ноября 1895 г. № 41

По распоряженію Министра Путей Сообщенія, изложенному въ циркулярѣ Департамента желѣзныхъ дорогъ отъ 16-го Іюня 1890 года за № 7035, желѣзныя дороги обязаны принимать полицейскихъ чиновъ, при разъѣздахъ ихъ по дѣламъ службы въ раіонѣ ихъ служебныхъ дѣйствій, на всѣ товарные, служебные, рабочіе и экстренные поѣзда, съ тѣмъ, чтобы названные чины помѣщались въ служебныхъ отдѣленіяхъ, буде въ поѣздѣ не окажется пассажирскаго вагона или порожняго товарнаго, или же наконецъ — на тормазныхъ площадкахъ, занимаемыхъ поѣздной прислугой, и на тендерахъ, отдѣльно слѣдующихъ паровозовъ, при чемъ однако ни на площадкѣ, ни на тендерѣ не должно помѣщаться болѣе двухъ указанныхъ чиновъ.

Въ виду того, что для чиновъ Губернскихъ и Уѣздныхъ Жандармскихъ Управленій, при разъѣздахъ ихъ по дѣламъ службы въ предѣлахъ губерній, является также нерѣдко крайняя необходимость пользованія вышеупомянутыми поѣздами, въ особенности въ мѣстахъ, гдѣ число пассажирскихъ поѣздовъ на дорогахъ незначительно, Штабомъ Корпуса сдѣлано было сношеніе съ Министерствомъ Путей Сообщенія о распространеніи на указанныхъ выше чиновъ Корпуса Жандармовъ такого-же права пользованія поѣздами, какое предоставлено для полиціи.

Нынѣ Департаментъ желѣзныхъ дорогъ въ отношеніи отъ 31-го Октября / 2-го Ноября. сего года № 18371 увѣдомилъ, что съ 18-го сего Ноября на чиновъ Губернскихъ и Уѣздныхъ Жандармскихъ Управленій распространяется право разъѣздовъ по дѣламъ службы во всѣхъ товарныхъ, служебныхъ и экстренныхъ поѣздахъ Россійскихъ желѣзныхъ дорогъ, на тѣхъ-же основаніяхъ, на какихъ право это предоставлено чинамъ мѣстной полиціи, то есть, за уплату, опредѣленную льготнымъ тарифомъ № 77—1895 года (Сборникъ Тарифовъ № 639) и при условіи предъявленія особыхъ удостовѣреній на каждую поѣздку отдѣльно.

По приказанію Шефа Жандармовъ, объявляя объ изложенномъ по Корпусу для свѣдѣнія и руководства, Штабъ Корпуса считаетъ нужнымъ разъяснить, что плата на основаніи

вышеприведеннаго льготнаго тарифа № 77 при проѣздѣ лицъ мѣстной администраціи по дѣламъ службы взимается: а) при слѣдованіи этихъ лицъ на товарныхъ, служебныхъ, рабочихъ и экстренныхъ поѣздахъ, въ товарныхъ вагонахъ, въ служебныхъ отдѣленіяхъ сихъ вагоновъ, на тормазныхъ площадкахъ или-же на тендерахъ отдѣльно слѣдующихъ паровозовъ—*по $^3/_4$ коп. съ человѣка и версты, безъ взиманія государственнаго сбора* и б) при слѣдованіи такихъ-же лицъ въ пассажирскихъ вагонахъ—*по общему пассажирскому тарифу*, соотвѣтственно классу занимаемаго мѣста.

Изъ Цирк. Д-та Госуд. Полиціи 3 Сентября 1880 г. № 6638. 17 Октября 1881 г. № 6717 и 10 Сентября 1885 г. № 2003.

Расходы по отправленію служебныхъ телеграммъ, снятій фотографическихъ карточекъ, наемъ извощиковъ и кормовое довольствіе арестуемыхъ лицъ, производится изъ отпускаемаго Департаментомъ Полиціи аванса на секретные расходы о производствѣ означенныхъ расходовъ должны быть представляемы въ Департаментъ Полиціи оправдательные документы во время ходатайства объ отпускѣ новаго аванса.

Изъ означеннаго аванса удовлетворяются также всѣ расходы по пересылкѣ цѣнностей и денегъ, отбираемыхъ у обвиняемыхъ.

Изъ Цирк. М-ра В. Д. по Д-ту общихъ дѣлъ 2 февраля 1884 г. № 3, объявленнаго въ Цирк. Шт. Корп. Жанд. 1884 г. № 8.

Издержки на путевое довольствіе чиновъ Корпуса Жандармовъ, командируемыхъ для сопровожденія лицъ, привлекаемыхъ въ качествѣ обвиняемыхъ по дѣламъ о Государственныхъ преступленіяхъ, возмѣщаются изъ аванса, отпускаемаго Начальникамъ Губернскихъ Жандармскихъ Управленій Губерна-

торами изъ кредита ст. 1 § 28 смѣты Министерства Внутреннихъ Дѣлъ *).

Изъ Цирк. Д-та Госуд. Полиціи 19 Января 1883 г. № 266.

Расходы по перевозкѣ и продовольствіе въ пути лицъ арестованныхъ по политическимъ дѣламъ, должны быть относимы на счетъ кредита, отпускаемаго въ распоряженіе Губернаторовъ по ст. 6 § 28 смѣты Министерства Внутреннихъ Дѣлъ (содержаніе лицъ арестуемыхъ и высылаемыхъ военно-полицейскими властями), къ коимъ и слѣдуетъ обращаться объ отпускѣ аванса на расходы по сему предмету.

Изъ Цирк. Д-та Госуд. Полиціи 30 Іюня 1882 г. № 6110.

При составленіи счетовъ о расходахъ по перевозкѣ Государственныхъ преступниковъ (для представленія въ Губернскія Правленія) необходимо руководствоваться слѣдующими правилами: 1) При составленіи отчета по пересылкѣ Государственныхъ преступниковъ, произведенной по распоряженію Департамента Полиціи, въ заголовкѣ счета надлежитъ указывать время и № предписанія, на основаніи коего произведена пересылка, не оглашая, конечно, именъ лицъ пересылаемыхъ; 2) въ тѣхъ случаяхъ, когда пересылка таковыхъ лицъ производится по распоряженію другихъ лицъ и мѣстъ, кромѣ Департамента Полиціи, Начальники Губернскихъ Жандармскихъ Управленій обязаны, одновременно съ распоряженіемъ о пересылкѣ, увѣдомить Департаментъ о томъ: кто, куда и по какому распоряженію пересылается, а за тѣмъ въ заголовкѣ счетовъ по симъ предметамъ означать время и № посланнаго въ Департаментъ Полиціи увѣдомленія.

---

*) Нижнимъ чинамъ, командируемымъ для сопровожденія арестованныхъ лицъ, полагается выдавать путевое довольствіе согласно 790 ст. разд. 1 Постановленія по довольствію войскъ, изд. 1888 г. и прогонныя деньги. Плата по желѣзнымъ дорогамъ разсчитывается по полному тарифу, согласно § 27 положенія о перевозкѣ войскъ по желѣзнымъ дорогамъ. Для обратнаго возвращенія командируемыхъ чиновъ къ своей части они снабжаются, согласно Цирк. Глав. Штаба 1886 г. № 134, Начальниками Губ. Жанд. Упр. письменными отзывами по правиламъ § 119 Положенія о перевозкѣ войскъ по желѣзнымъ дорогамъ къ Комендантамъ или Уѣздн. Воинскимъ Начальникамъ для полученія отъ послѣднихъ предложеній для переѣзда по желѣзнымъ дорогамъ (Цирк. Шт. Корп. Жанд. 1886 г. № 35).

ПРИЛОЖЕНІЯ.

Приложеніе № 1 (къ стр. 7).

1) Указъ Правительствующему Сенату отъ 27 Іюня 1896 г. (Собраніе Узаконеній и распоряженій Правительства 9 Іюля 1896 г. № 83; ст. 895).

Въ видахъ наибольшаго обезпеченія порядка и спокойствія въ Привислянскомъ краѣ, признавъ необходимымъ предоставить ближайшее руководство по симъ дѣламъ Варшавскому Генералъ-Губернатору, Всемилостивѣйше повелѣваемъ:

1) Для завѣдыванія дѣлами по предупрежденію и изслѣдованію государственныхъ преступленій въ губерніяхъ Царства Польскаго, учредить должность Помощника Варшавскаго Генералъ-Губернатора по полицейской части.

2) Дѣйствующія узаконенія и правила, опредѣляющія подчиненіе чиновъ Корпуса Жандармовъ Министру Внутреннихъ Дѣлъ—Шефу Жандармовъ и служебныя ихъ отношенія къ Департаменту Полиціи и Прокурорскому надзору оставить безъ измѣненія, порядокъ же дѣятельности и отношеній Помощника Варшавскаго Генералъ-Губернатора по полицейской части къ различнымъ учрежденіямъ опредѣлить особою Высочайшей одобренною инструкціею *).

3) Для веденія дѣлопроизводства, вытекающаго изъ обязанностей Помощника Генералъ-Губернатора по полицейской части, образовать при немъ особую Канцелярію согласно временнаго росписанія, утвержденіе котораго предоставить Министру Внутреннихъ Дѣлъ, съ допущеніемъ замѣщенія классныхъ должностей офицерами Отдѣльнаго Корпуса Жандармовъ.

---

*) Нынѣ служебныя права Помощника Варшавскаго Генералъ-Губернатора по Полицейской части, а равно права его и обязанности по надзору за сохраненіемъ Государственнаго порядка и общественной безопасности, опредѣлены особымъ Положеніемъ Высочайше утвержденнымъ 24 Марта 1900 г., въ отмѣну Инструкціи, Высочайше одобренной 13 февраля 1897 г. (см. ниже это Положеніе).

4) Управленіе Варшавскаго Жандармскаго Округа упразднить, подчинивъ Варшавское Жандармское Полицейское Управленіе желѣзныхъ дорогъ на общихъ основаніяхъ Начальнику Штаба Отдѣльнаго Корпуса Жандармовъ, а Варшавскій Жандармскій дивизіонъ—Начальнику Варшавскаго Губернскаго Жандармскаго Управленія.

5) Чиновъ упраздняемаго Управленія Варшавскаго Жандармскаго Округа, которые не получатъ новаго назначенія, оставить за штатомъ на общемъ основаніи, взамѣнъ-же окружнаго врача къ штату Варшавсяаго Жандармскаго дивизіона добавить одного врача, съ присвоеніемъ ему правъ и содержанія, присвоенныхъ врачамъ прочихъ дивизіоновъ.

и 6) Расходы, потребные на содержаніе Помощника Варшавскаго Генералъ-Губернатора по полицейской части и его Канцеляріи, отнести на кредитъ, ассигнуемый нынѣ по интендантской смѣтѣ Военнаго Министерства на содержаніе упраздняемаго Управленія Варшавскаго Жандармскаго Округа, причисливъ свободный затѣмъ кредитъ къ суммамъ, назначаемымъ ежегодно къ отпуску въ распоряженіе Шефа Жандармовъ по интендантской смѣтѣ Военнаго Министерства для усиленія личнаго состава Штаба Отдѣльнаго Корпуса Жандармовъ и на другія потребности, вызываемыя настоящимъ преобразованіемъ.

2) Прик. по Отд. Корп. Жанд. отъ 30 Іюля 1896 г. за № 59. Въ приказѣ по военному вѣдомству отъ 13-го сего Іюля за № 184 объявлено:

ГОСУДАРЬ ИМПЕРАТОРЪ, по всеподданнѣйшему докладу Шефа Жандармовъ — Министра Внутреннихъ Дѣлъ по Департаменту Полиціи, въ 23-й день Мая мѣсяца сего года ВЫСОЧАЙШЕ повелѣть соизволилъ:

1) Учредить должность Помощника Варшавскаго Генералъ-Губернатора по полицейской части, съ отнесеніемъ таковой къ III классу и съ присвоеніемъ слѣдующаго оклада содержанія въ годъ: жалованья 5000 руб., столовыхъ 3000 руб. и на разъѣзды 1500 руб., предоставить ему квартиру въ натурѣ.

Порядокъ дѣятельности и отношеній Помощника Генералъ-Губернатора къ различнымъ учрежденіямъ опредѣлить особой ВЫСОЧАЙШЕ одобренной инструкціей.

2) Образовать Канцелярію Помощника Варшавскаго Генералъ-Губернатора по прилагаемой при семъ росписи, допустивъ замѣ-

щеніе положенныхъ въ ней классныхъ должностей офицерами Отдѣльнаго Корпуса Жандармовъ.

3) Управленіе Варшавскаго Жандармскаго Округа упразднить, подчинивъ Варшавское Жандармское Полицейское Управленіе желѣзныхъ дорогъ, на общихъ основаніяхъ, Начальнику Штаба Отдѣльнаго Корпуса Жандармовъ, а Варшавскій жандармскій дивизіонъ—Начальнику Варшавскаго Губернскаго Жандармскаго Управленія.

4) Чиновъ упраздняемаго Управленія Варшавскаго Жандармскаго Округа, которые не получатъ новаго назначенія, оставить за штатомъ на общемъ основаніи, а взамѣнъ окружнаго врача въ штатѣ Варшавскаго жандармскаго дивизіона добавить одного врача, съ присвоеніемъ ему правъ и содержанія, присвоенныхъ врачамъ прочихъ дивизіоновъ.

Объявляя о семъ по Корпусу, предлагаю:

Начальникамъ Жандармскихъ Управленій упраздняемаго Округа, по управленію подвѣдомственными имъ частями, въ точности руководствоваться правами, указанными въ статьяхъ 680 и 687 книги III С. В. П. 1869 года для Начальниковъ Управленій, не входящихъ въ составъ округовъ, причемъ по всѣмъ вопросамъ, разрѣшеніе коихъ превышаетъ права Начальниковъ Управленій входить съ представленіемъ въ Штабъ Корпуса.

Дѣла Управленія Округа по строевой, инспекторской, хозяйственной и военно-судной частямъ, а равно имѣющіяся въ Управленіи книги законовъ, приказовъ по военному вѣдомству, циркуляровъ Главнаго Штаба и другихъ законоположеній передать въ Штабъ Корпуса, дѣла же по наблюдательной части — въ Канцелярію Помощника Варшавскаго Генералъ-Губернатора по полицейской части.

ВРЕМЕННОЕ РОСПИСАНІЕ.

должностей Канцеляріи Помощника Варшавскаго Генералъ-Губернатора по полицейской части. (Приложеніе къ Прик. Корп. Жанд. № 59).

НАИМЕНОВАНІЕ ЧИНОВЪ.	Число чиновъ.	Содержаніе.		Всего.	Классъ должности.	Разрядъ пенсіи.	Примѣчаніе.
		Жалованье.	Столовыхъ.				
Начальникъ Канцеляріи .	1	2000	2000	4000	V	III 1 ст.	Канцелярія и всѣ чины оной помѣщаются въ казенныхъ зданіяхъ.
Помощникъ его.	1	1500	1000	2500	VI	III 2 ст.	
Секретари	2	1000	800	3600	VII	III 2 ст.	
На вознагражденіе писцовъ и канцелярскіе расходы	—	—	—	2400	—	—	
На наемъ сторожей. . .	—	—	—	360	—	—	
Итого. . .	—	—	—	12860	—	—	

3) Цирк. Д-та Полиціи отъ 13 Іюля 1898 г. № 3385.

По Высочайшему повелѣнію, состоявшемуся 25 Іюня сего года, при Помощникѣ Варшавскаго Генералъ-Губернатора по полицейской части учреждена Особая Канцелярія для розысковъ по дѣламъ политическаго свойства въ Привислинскомъ краѣ, штатъ которой будетъ распубликованъ въ установленномъ порядкѣ.

Сообщая о семъ, Департаментъ Полиціи имѣетъ честь препроводить, для свѣдѣнія и въ потребныхъ случаяхъ исполненія, въ копіи, Высочайше утвержденныя въ 25 день Іюня сего года основныя положенія устройства розыскной части по дѣламъ политическаго свойства въ Привислинскомъ Краѣ.

4) Высочайше утвержденныя 25 іюня 1898 г. основныя положенія устройства розыскной части по дѣламъ политическаго свойства въ Привислинскомъ краѣ.

(Отмѣнены Высочайшимъ повѣленіемъ 23 Марта 1900 г., при которомъ объявлено Положеніе о Помощникѣ Варшавскаго Генералъ - Губернатора по полицейской части и образовано Отдѣленіе по охраненію порядка и общественной безопасности при Варшавскомъ Оберъ-Полиціймейстерѣ, взамѣнъ Особой Канцеляріи Помощника Варшавскаго Генералъ-Губернатора).

1) Розыскная дѣятельность всѣхъ жандармскихъ управленій края подчиняется непосредственному руководству и контролю Помощника Варшавскаго Генералъ-Губернатора по полицейской части.

2) Всѣ ассигнуемыя Министерства Внутреннихъ Дѣлъ суммы на политическій розыскъ въ краѣ отпускаются въ распоряженіе означеннаго Помощника Генералъ-Губернатора.

3) Помощникъ Варшавскаго Генералъ-Губернатора по полицейской части осуществляетъ руководство розысковъ и контроль надъ онымъ чрезъ Начальника Особой Канцеляріи, состоящаго при немъ для этой цѣли.

4) Начальникъ Особой Канцеляріи лично завѣдываетъ розыскомъ въ Варшавѣ и Лодзи и направляетъ розыскную

дѣятельность Начальниковъ жандармскихъ управленій края, производя, по порученіямъ Помощника Генералъ-Губернатора, повѣрку на мѣстахъ дѣятельности и розыскныхъ органовъ отдѣльныхъ жандармскихъ управленій.

Въ случаяхъ особо важныхъ, Начальникъ Особой Канцеляріи, по предложенію Помощника Генералъ - Губернатора, принимаетъ лично на себя розыскныя дѣйствія, независимо Варшавы и Лодзи, и въ другихъ мѣстностяхъ края.

5) По усмотрѣнію Помощника Генералъ - Губернатора, Начальникъ Особой Канцеляріи организуетъ политическій розыскъ въ отдѣльныхъ мѣстностяхъ края, передавая, затѣмъ, ближайшее завѣдываніе устроенной агентурой Начальнику мѣстнаго жандармскаго управленія.

6) Чины общей полиціи края, по дѣламъ политическаго свойства, исполняютъ всѣ требованія Начальника Особой Канцеляріи какъ лица, непосредственно осуществляющаго указанія Помощника Генералъ-Губернатора по полицейской части.

7) Начальникъ Особой Канцеляріи опредѣляется на должность и увольняется отъ оной Министромъ Внутреннихъ Дѣлъ по соглашенію съ Варшавскимъ Генералъ-Губернаторомъ.

8) Всѣ сношенія съ высшими правительственными учрежденіями и лицами ведутся Начальникомъ Особой Канцеляріи отъ имени Помощника Генералъ-Губернатора, а съ прочими учрежденіями и лицами — непосредственно Начальникомъ Канцеляріи — по порученію Помощника Генералъ-Губернатора.

9) Начальникъ Особой Канцеляріи непосредственно руководитъ дѣятельностью командируемыхъ, по мѣрѣ необходимости, въ распоряженіе Помощника Генералъ-Губернатора по полицейской части, унтеръ-офицеровъ Корпуса Жандармовъ изъ состава губернскихъ, уѣздныхъ и городскихъ жандармскихъ управленій Привислинскихъ губерній.

10) Всѣ расходы, предусмотрѣнные штатомъ Особой Канцеляріи при Помощникѣ Варшавскаго Генералъ-Губернатора по полицейской части, производятся изъ кредита, ассигнуемаго по § 27 ст. I смѣты Министерства Внутреннихъ Дѣлъ.

---

5) Прик. по Корпусу 18 Сентября 1900 г. № 93.

ГОСУДАРЬ ИМПЕРАТОРЪ, по всеподданнѣйшему докладу Министра Внутреннихъ Дѣлъ, въ 23 день Марта 1900 года, въ отмѣну ВЫСОЧАЙШЕ утвержденныхъ 25 Iюня 1898 года основныхъ положенiй устройства розыскной части по дѣламъ политическаго свойства въ Привислянскомъ краѣ и ВЫСОЧАЙШЕ одобренной 13 Февраля 1897 года Инструкцiи Помощнику Варшавскаго Генералъ-Губернатора по полицейской части, ВЫСОЧАЙШЕ повелѣть соизволилъ:

1) Служебныя права Помощника Варшавскаго Генералъ-Губернатора по полицейской части, а равно права его и обязанности по надзору за сохраненiемъ государственнаго порядка и общественной безопасности въ предѣлахъ Привислянскаго края, опредѣлить ВЫСОЧАЙШЕ утвержденнымъ 23 Марта 1900 года «Положенiемъ о Помощникѣ Варшавскаго Генералъ-Губернатора по полицейской части.

2) Учрежденную, согласно ВЫСОЧАЙШЕМУ повелѣнiю 25 Iюня 1898 г., при Помощникѣ Варшавскаго Генералъ-Губернатора по полицейской части Особую Канцелярiю упразднить.

3) Чиновъ упраздняемой Особой Канцелярiи, которые не получатъ новаго назначенiя, оставить за штатомъ на общемъ основанiи.

4) Образовать при Канцелярiи Варшавскаго Оберъ-Полицiймейстера Отдѣленiе по охраненiю порядка и общественной безопасности, съ предоставленiемъ Министру Внутреннихъ Дѣлъ права утвердить временный штатъ этого Отдѣленiя, примѣнительно къ штату существующаго въ Москвѣ охраннаго Отдѣленiя, впредь до утвержденiя этого штата въ законодательномъ порядкѣ по указанiямъ опыта.

5) Содержанiе образуемаго Отдѣленiя по охраненiю порядка и общественной безопасности обратить на ассигнуемый ежегодно по смѣтѣ Министерства Внутреннихъ Дѣлъ кредитъ на Особую Канцелярiю при Помощникѣ Варшавскаго Генералъ-Губернатора по полицейской части, согласно штату ея ВЫСОЧАЙШЕ утвержденному 25 Iюня 1898 года и

6) Остатокъ, могущiй образоваться отъ упомянутаго въ пунктѣ 5 кредита, по учрежденiи названнаго Отдѣленiя, обра-

тить на пополненіе ассигнуемыхъ по смѣтѣ Министерства Внутреннихъ Дѣлъ суммъ на извѣстное ЕГО ИМПЕРАТОРСКОМУ ВЕЛИЧЕСТВУ употребленіе (пар. 29 ст. I смѣты на 1900 г.), предоставивъ Министру Внутреннихъ Дѣлъ, въ предѣлахъ этого остатка, усилить, если потребуется, штатъ Канцеляріи Помощника Варшавскаго Генерлъ-Губернатора по полицейской части.

О таковомъ ВЫСОЧАЙШЕМЪ повелѣніи, распубликованномъ въ № 101 (ст. 2011) Собранія Узаконеній и Распоряженій Правительства сего года, объявляю по Корпусу для свѣдѣнія и руководства, съ приложеніемъ копій съ Положенія о Помощникѣ Варшавскаго Генералъ-Губернатора по полицейской части и временнаго штата отдѣленія по охраненію порядка и общественной безопасности въ городѣ Варшавѣ.

ПОЛОЖЕНІЕ

О Помощникѣ Варшавскаго Генералъ-Губернатора по полицейской части. *) (Высочайше утверждено 23 Марта 1900 г.)

1) Помощникъ Варшавскаго Генералъ-Губернатора по полицейской части осуществляетъ непосредственно, подъ высшимъ руководствомъ Генералъ-Губернатора надзоръ за сохраненіемъ государственнаго порядка и общественной безопасности въ предѣлахъ ВЫСОЧАЙШЕ ввѣреннаго Варшавскому Генералъ-Губернатору края.

II. Помощникъ Варшавскаго Генералъ-Губернатора по полицейской части опредѣляется и увольняется ВЫСОЧАЙШИМЪ приказомъ по военному вѣдомству и Указомъ Правительствующему Сенату, съ согласія Варшавскаго Генералъ-Губернатора, изъ чиновъ военнаго вѣдомства, по предварительному сношенію съ Военнымъ Министромъ.

Ш. Помощникъ Варшавскаго Генералъ-Губернатора по полицейской части, въ виду особыхъ, настоящимъ положеніемъ возлагаемыхъ на него обязанностей, при назначеніи на эту

*) Объявлено въ Собр. Уз. 1900 г. № 101 (ст. 2011).

должность оставляется въ Отдѣльномъ Корпусѣ Жандармовъ, или переводится въ оный, если состоитъ по иному роду оружія или службы.

IV. Находясь на своей должности въ непосредственномъ подчиненіи Главному Начальнику края, Помощникъ Варшавскаго Генералъ-Губернатора вмѣстѣ съ тѣмъ, на общихъ основаніяхъ, подчиняется въ строевомъ и дисциплинарномъ отношеніяхъ Командиру Отдѣльнаго Корпуса Жандармовъ,—Помощнику Шефа.

Примѣчаніе. Представленія о награжденіи, увольненіи въ отпускъ и о служебныхъ перемѣнахъ Помощника Генералъ-Губернатора по полицейской части исходятъ отъ Главнаго Начальника края.

V. При Помощникѣ Генералъ-Губернатора по полицейской части состоитъ Канцелярія, въ коей сосредоточивается переписка по предметамъ вѣдомства Помощника Генералъ-Губернатора.

VI. Чины Губернскихъ и Уѣздныхъ Жандармскихъ Управленій Привислянскаго края, дополнительнаго къ нимъ штата и крѣпостныхъ жандармскихъ командъ по вопросамъ обнаруженія и изслѣдованія государственныхъ преступленій и общаго наблюденія по охраненію порядка въ краѣ, находятся въ ближайшемъ и непосредственномъ подчиненіи Помощнику Генералъ-Губернатора по полицейской части. Въ инспекторскомъ же и дисциплинарномъ отношеніяхъ, Помощникъ Варшавскаго Генералъ-Губернатора по полицейской части, въ отношеніи сихъ чиновъ, пользуется слѣдующими правами:

1) Аттестуетъ и представляетъ Командиру Отдѣльнаго Корпуса Жандармовъ о награжденіи подчиненныхъ ему начальниковъ отдѣльныхъ жандармскихъ управленій и частей; по представленіямъ-же, поступающимъ къ нему отъ начальниковъ этихъ частей о награжденіи подчиненныхъ имъ чиновъ, излагаетъ, если признаетъ нужнымъ, свое мнѣніе.

2) О тѣхъ чинахъ, которые заслуживаютъ особаго поощренія наградами представляетъ Командиру Отдѣльнаго Корпуса Жандармовъ, хотя бы чины эти и не подходили подъ существующія о наградахъ правила.

Примѣчаніе. О чинахъ своей Канцеляріи въ случаяхъ, упомянутыхъ въ п.п. 1 и 2, представляетъ Варшавскому Генералъ-Губернатору.

3) Увольняетъ въ отпускъ, на основаніи существующихъ постановленій, подчиненныхъ ему чиновъ на срокъ до четырехъ мѣсяцевъ.

4) Представляетъ Командиру Отдѣльнаго Корпуса Жандармовъ объ увольненіи отъ службы по прошеніямъ подвѣдомственныхъ ему жандармскихъ чиновъ, а также объ увольненіи отъ службы въ дисциплинарномъ порядкѣ оберъ-офицеровъ и гражданскихъ чиновниковъ соотвѣтственныхъ классовъ, порядкомъ указаннымъ въ ст. 66—68 Дисциплинарнаго Устава. Объ увольненіи отъ службы и другихъ служебныхъ перемѣнахъ чиновъ своей канцеляріи представляетъ Варшавскому Генералъ-Губернатору.

5) Объявляетъ генераламъ замѣчанія и выговоры, словесно, въ предписаніи или приказѣ и

6) Подвергаетъ штабъ и оберъ-офицеровъ, а также гражданскихъ чиновниковъ соотвѣтственныхъ классовъ, за исключеніемъ лицъ, поименованныхъ въ ст. 36 Устава Дисциплинарнаго, аресту домашнему и на гауптвахтѣ: штабъ-офицеровъ до двадцати сутокъ, а оберъ-офицеровъ до одного мѣсяца.

Примѣчаніе 1. Хозяйственная часть жандармскихъ командъ и управленій края сохраняется на существующихъ нынѣ основаніяхъ.

Примѣчаніе 2. Варшавскій Жандармскій дивизіонъ остается въ подчиненіи Начальника Варшавскаго Губернскаго Жандармскаго Управленія, на правахъ Начальника дивизіи, съ предоставленіемъ Помощнику Варшавскаго Генералъ-Губернатора въ отношеніи офицерскихъ чиновъ дивизіона правъ, указанныхъ въ п.п. 2 — 6 настоящаго параграфа.

VII. Назначеніе, увольненіе, перемѣщеніе и награжденіе офицеровъ Губернскихъ и Уѣздныхъ Жандармскихъ Управленій и дополнительнаго къ нимъ штата въ предѣлахъ Привислянскаго края производится по представленіямъ Помощника Варшавскаго Генералъ-Губернатора по полицейской части, причемъ окончательное рѣшеніе по симъ вопросамъ, въ общемъ порядкѣ, зависитъ отъ Главнаго Управленія Отдѣльнаго Корпуса Жандармовъ. При необходимости какихъ-либо перемѣнъ въ личномъ составѣ по соображеніямъ высшаго начальства, Помощникъ Генералъ-Губернатора по полицейской части

даетъ по этимъ вопросамъ заключенія въ соотвѣтствіи съ мѣстными условіями.

VIII. Помощнику Варшавскаго Генералъ-Губернатора по полицейской части предоставляется право входить, въ установленномъ порядкѣ, въ Главное Управленіе Отдѣльнаго Корпуса Жандармовъ съ представленіями о назначеніи денежныхъ пособій жандармскимъ офицерамъ, служащимъ въ краѣ, въ предѣлахъ извѣстной суммы, ежегодно опредѣляемой Главнымъ Управленіемъ Корпуса.

IX. Въ случаѣ отсутствія Главнаго Начальника края, Помощникъ его по полицейской части подчиняется исправляющему временно должность Генералъ-Губернатора.

X. Во исполненіе возложенной на него пар. 1-мъ настоящаго Положенія обязанности, Помощникъ Варшавскаго Генералъ-Губернатора по полицейской части:

1) Руководитъ дѣятельностью всѣхъ находящихся въ краѣ чиновъ Губернскихъ и Уѣздныхъ Жандармскихъ Управленій и дополнительнаго ихъ штата, Жандармскихъ Полицейскихъ Управленій желѣзныхъ дорогъ, находящихся въ краѣ, и общей полиціи по предупрежденію и изслѣдованію государственныхъ преступленій и всякаго рода явленій политическаго характера, а также по веденію розыскной части, причемъ указанія его по сего рода дѣламъ перечисленными лицами и учрежденіями принимаются къ обязательному и немедленному исполненію.

Примѣчаніе. Чины Жандармскихъ Полицейскихъ Управленій желѣзныхъ дорогъ, въ краѣ находящіеся, исполняя всѣ исходящія отъ Помощника Варшавскаго Генералъ-Губернатора по полицейской части распоряженія по розыскной и наблюдательной дѣятельности, касающіяся предупрежденія и изслѣдованія государственныхъ преступленій, а также по паспортной части на пограничныхъ пунктахъ,—остаются въ строевомъ, инспекторскомъ, хозяйственномъ и военно-судномъ отношеніяхъ, на общихъ основаніяхъ, въ подчиненіи Начальнику Штаба Отдѣльнаго Корпуса Жандармовъ.

2) Руководитъ дѣятельностью состоящаго при Варшавскомъ Оберъ-Полицеймейстерѣ Отдѣленія по охраненію порядка и общественной безопасности, направляя дѣятельность эту, че-

резъ посредство Оберъ - Полицеймейстера, согласно ближайшимъ указанiямъ Главнаго Начальника края и общимъ соображенiямъ, получаемымъ изъ Департамента Полицiи.

3) По предметамъ, изложеннымъ въ п.п. 1 и 2 настоящаго параграфа, Помощникъ Варшавскаго Генералъ-Губернатора по полицейской части даетъ Губернаторамъ края и Варшавскому Оберъ-Полицiймейстеру соотвѣтствующiя, съ одобренiя Генералъ-Губернатора разъясненiя, предложенiя и указанiя.

4) Представляетъ Генералъ-Губернатору заключенiя по существу поступающихъ къ Генералъ-Губернатору производствъ по дѣламъ о государственныхъ преступленiяхъ.

5) Распоряжается кредитомъ, отпускаемымъ Департаментомъ Полицiи для жандармскихъ управленiй края и Варшавскаго Отдѣленiя по охраненiю порядка и общественной безопасности на расходы по розыскной части, соблюдая въ отношенiи отчетности существующiй нынѣ порядокъ и

6) Наблюдаетъ за правильнымъ содержанiемъ въ мѣстахъ заключенiя, въ краѣ находящихся, обвиняемыхъ въ государственныхъ преступленiяхъ и преподаетъ, въ надлежащихъ случаяхъ, соотвѣтственныя по сему предмету, кому слѣдуетъ, указанiя; по X-му же павильону Александровской цитадели Варшавской крѣпости имѣетъ и ближайшiй распорядительный надзоръ по внутренней службѣ жандармскихъ чиновъ и по внутреннему распорядку вообще, входя по вопросамъ, имѣющимъ соотношенiе съ обязанностями и правами Коменданта крѣпости, въ сношенiе съ нимъ послѣднимъ.

XI. Помощникъ Варшавскаго Генералъ - Губернатора по полицейской части можетъ возбуждать преслѣдованiя въ порядкѣ ст. 1035 Уст. Угол. Судопр., и принимаетъ мѣры, указанныя въ ст. 29 Положенiя о мѣрахъ къ охраненiю государственнаго порядка и общественнаго спокойствiя (Прилож. къ 2-му прим. ст 1 Уст. о пред. и пресѣч. прест. т. XIV Св. Зак. изд. 1890 г.).

XII. Въ случаяхъ, указанныхъ въ первой половинѣ ст. 488[2] Уст. Угол. Судопр., Помощнику Варшавскаго Генералъ-Губернатора по полицейской части предоставляются права, опредѣленныя на основанiи ст. 1316 того же Устава Начальнику упраздненнаго Варшавскаго Жандармскаго Округа.

XIII. По существу вышеизложенныхъ предметовъ Помощникъ Варшавскаго Генералъ-Губернатора по полицейской части входитъ въ непосредственныя сношенія въ установленномъ порядкѣ, съ Командиромъ Отдѣльнаго Корпуса Жандармовъ, Департаментомъ Полиціи, Прокурорами Судебныхъ Палатъ. Губернаторами, Градоначальниками, Оберъ-Полиціймейстерами и другими правительственными учрежденіями и лицами.

XIV. О всѣхъ случаяхъ нарушенія порядка и происшествіяхъ политическаго характера, а также и о всемъ выдающемся въ мѣстной общественной жизни, Варшавскій Оберъ-Полиціймейстеръ, чины Отдѣльнаго Корпуса Жандармовъ и общей полиціи края представляютъ Помощнику Генералъ-Губернатора по полицейской части донесенія.

XV. Помощнику Варшавскаго Генералъ-Губернатора по полицейской части предоставляется:

1) Временно усиливать, въ особо важныхъ случаяхъ, личный жандармскій унтеръ-офицерскій составъ одного губернскаго жандармскаго управленія на счетъ другаго.

2) Утверждать и измѣнять распредѣленіе жандармскихъ унтеръ-офицерскихъ пунктовъ края.

3) Увольнять несоотвѣтствующихъ службѣ жандармскихъ унтеръ-офицеровъ.

4) Требовать отъ Варшавскаго жандармскаго дивизіона, въ установленномъ имъ численномъ составѣ, наряды: ежедневный къ себѣ, въ Канцелярію Помощника Генералъ-Губернатора по полицейской части и въ Варшавское Отдѣленіе по охраненію порядка и общественной безопасности и постоянный въ X-й павильонъ Александровской цитадели Варшавской крѣпости и утверждать для чиновъ сего послѣдняго инструкціи, опредѣляющія служебныя обязанности ихъ въ павильонѣ.

5) Въ случаѣ недостаточности мѣстныхъ силъ какого либо губернскаго жандармскаго управленія для производства возникающихъ дознаній или розысковъ, командировать по ближайшему своему выбору и усмотрѣнію, чиновъ другихъ губернскихъ жандармскихъ управленій края или состоящихъ въ его Канцеляріи офицеровъ Отдѣльнаго Корпуса Жандармовъ и

6) Производить, въ случаѣ надобности, лично или черезъ посредство состоящихъ въ его Канцеляріи офицеровъ, въ Жандармскихъ Управленіяхъ и командахъ, въ краѣ расположенныхъ, провѣрку производствъ по дѣламъ политическаго характера, а также по розыскной части, а равно производить провѣрку правильности: а) веденія паспортной части на всѣхъ пограничныхъ пунктахъ края и б) расходованія отпускаемыхъ денежныхъ средствъ на розыскныя надобности.

Примѣчаніе 1. О распоряженіяхъ своихъ по предметамъ, указаннымъ въ п.п. 2 и 5 настоящаго параграфа, Помощникъ Варшавскаго Генералъ-Губернатора по полицейской части представляетъ для свѣдѣнія Командиру Отдѣльнаго Корпуса Жандармовъ, а о неправильностяхъ, обнаруженныхъ по предметамъ, указаннымъ въ п. 6, сообщаетъ Департаменту Полиціи.

Примѣчаніе 2. Расходы по служебнымъ поѣздкамъ Помощника Варшавскаго Генералъ-Губернатора по полицейской части и командируемыхъ имъ чиновъ по предметамъ, указаннымъ въ п.п. 5 и 6-мъ настоящаго параграфа,—относятся на кредитъ для командированія чиновъ Министерства Внутреннихъ Дѣлъ.

Къ прик. по Корп. Жанд. 1900 г. № 93.

ВРЕМЕННЫЙ ШТАТЪ

Отдѣленія по охраненію порядка и общественной безопасности въ гор. Варшавѣ (Утвержденъ Министромъ Внутреннихъ Дѣлъ 24 Марта 1900 года).

	Число чиновъ.	Содержаніе въ годъ.						Клас. и разр.	
		Жалованья.	Столовыхъ.	Квартиры.	Разъѣзды.	Одному.	Всего.	По должн.	По пенсіи.
Начальникъ отдѣленія . .	1	2000	1000	1000	1000	5000	5000	VI	III ст. 2
Помощникъ его	1	1000	650	650	500	2800	2800	VII	IV
Дѣлопроизводитель	1	800	600	600	—	2000	2000	VII	V
Помощникъ его	1	600	400	300	—	1300	1300	VIII	VI
Переводчикъ (по найму) .	1	1000	—	—	—	1000	1000	—	—
Чиновниковъ для порученій.	2	800	500	500	—	1800	3600	VII	V
Журналистъ	1	400	300	300	—	1000	1000	VIII	VI
На наемъ писцовъ, сторожей и на канцелярскіе расходы	—	—	—	—	—	—	3300		
Итого	8	—	—	—	—	—	20000		

ПРИМѢЧАНІЯ:

1. Помѣщеніе для отдѣленія отводится въ Канцеляріи Варшавскаго Оберъ-Полиціймейстера.

2. Должность Начальника отдѣленія, его Помощниковъ и чиновниковъ для порученій могутъ быть замѣшаемы офицерами Отдѣльнаго Корпуса Жандармовъ, которые въ такомъ случаѣ пользуются содержаніемъ, присвоеннымъ означеннымъ должностямъ, взамѣнъ довольствія по Корпусу Жандармовъ, прекращаемаго со дня опредѣленія въ должность.

6) Прик. по Корп. Жанд. 9 Іюля 1902 г. № 62.
(Къ стр. 7).

Въ приказѣ по военному вѣдомству отъ 25-го Іюня сего года за № 249, объявлено:

ГОСУДАРЬ ИМПЕРАТОРЪ, въ 20-й день Іюня сего года, ВЫСОЧАЙШЕ повелѣть соизволилъ:

Управленіе Сибирскаго Жандармскаго Округа упразднить, подчинивъ Губернскія Жандармскія Управленія, въ составъ онаго входящія, на общемъ основаніи, Главному Управленію Отдѣльнаго Корпуса Жандармовъ, а Жандармскія Полицейскія Управленія Сибирской, Забайкальской и Уссурійской желѣзныхъ дорогъ Начальнику Штаба сего Корпуса, наравнѣ съ прочими таковыми же Управленіями.

Начальника Округа и Секретаря упраздняемаго Управленія оставить за штатомъ на общемъ основаніи; Штабъ-офицеру для порученій при Начальникѣ Округа предоставить соотвѣтствующія назначенія въ Отдѣльномъ Корпусѣ Жандармовъ, а писарей распредѣлить по Управленіямъ сего Корпуса.

Добавить къ дополнительному штату Губернскихъ Жандармскихъ Управленій *шесть* Помощниковъ Начальниковъ Управленій, съ присвоеніемъ имъ содержанія и правъ, одинаковыхъ съ прочими таковыми же Помощниками.

Вызываемый настоящимъ увеличеніемъ штата расходъ, по 19152 руб. 28 коп. въ годъ, относить на сбереженія, въ размѣрѣ 19.225 руб., получаемыя отъ упраздненія Управленія Сибирскаго Жандармскаго Округа.

Объявляя о семъ по Корпусу, предлагаю:

Начальникамъ Жандармскихъ Управленій упраздняемаго Округа, по управленію подвѣдомственными имъ частями, въ точности руководствоваться правами, указанными въ статьяхъ 680 и 687 книги III Свод. Воен. Пост. 1869 года для Начальниковъ Управленій, не входящихъ въ составъ Округовъ, при чемъ по всѣмъ вопросамъ, разрѣшеніе коихъ превышаетъ права Начальниковъ Управленій, входить съ представленіемъ въ Штабъ Корпуса.

Всѣ дѣла Управленія Округа передать въ Иркутское Губернское Жандармское Управленіе, а имѣющіяся въ Управленіи названнаго Округа книги законовъ, приказовъ по воен-

ному вѣдомству, циркуляровъ Главнаго Штаба и другихъ законоположеній—въ Штабъ Корпуса Жандармовъ.

О времени окончательной передачи дѣлъ донести.

7) Изъ Пр. по К. Ж. 1902 г. № 79. Въ пр. по В. В. 1902 г. № 249 объявлено объ окончательномъ расформированіи и прекращеніи дѣйствій Управленія Сибирскаго Жандармскаго Управленія.

Приложеніе № 2 (къ стр. 8).

1) Собр. Узак. и распоряж. прав. отъ 6 Іюня 1896 г. № 69 (ст. 760) Именной Высочайшій Указъ Правительствующему Сенату отъ 23 Мая 1896 г.

Въ видахъ установленія единства высшей власти по управленію Отдѣльнымъ Корпусомъ Жандармовъ, повелѣваемъ:

1. Предоставить Министру Внутреннихъ Дѣлъ—Шефу Жандармовъ права, указанныя въ статьяхъ 665, 666 и 667 книги III Св. Воен. Постанов. 1869 года (2-е изданіе) по управленію личнымъ составомъ Отдѣльнаго Корпуса Жандармовъ и по назначенію на различныя въ немъ должности.

2. Для облегченія Министра Внутреннихъ Дѣлъ—Шефа Жандармовъ въ начальствованіи названнымъ Корпусомъ—учредить должность Помощника Шефа Жандармовъ, предоставивъ ему общія права Помощника Главнаго Начальника военнаго округа и опредѣливъ его обязанности особою Высочайше утвержденною инструкціею.

3. Должность Товарища Министра Внутреннихъ Дѣлъ, Завѣдывающаго Полиціей и Командира Корпуса Жандармовъ—упразднить.

4. Расходъ, потребный на назначеніе содержанія Помощнику Шефа Жандармовъ обратить на сбереженія, которыя образуются при упраздненіи нѣкоторыхъ изъ должностей, положенныхъ при Командирѣ Корпуса Жандармовъ и при пересмотрѣ штата Главнаго Управленія названнаго Корпуса.

Правительствующій Сенатъ къ исполненію сего не оставитъ сдѣлать надлежащія распоряженія.

2) Прик. по Воен. Вѣд. отъ 13 Iюня 1896 г. за № 132.

Въ Именномъ Высочайшемъ Указѣ Правительствующему Сенату, 23 Мая сего года данномъ, объявлено: 1) о предоставленiи Министру Внутреннихъ Дѣлъ—Шефу жандармовъ правъ, указанныхъ въ статьяхъ 665, 666 и 667 книги III Св. Воен. Пост. 1869 года (изд. 2-е) по управленiю личнымъ составомъ отдѣльнаго корпуса жандармовъ и по назначенiю на различныя въ немъ должности и 2) объ учрежденiи должности Помощника Шефа Жандармовъ, съ присвоенiемъ ему слѣдующаго оклада содержанiя: жалованья—по чину, столовыхъ—по 3000 рублей, добавочныхъ—2400 рублей, квартирныхъ—2500 рублей и на наемъ прислуги—288 рублей, а всего 9544 рубля въ годъ и сверхъ того, на экстраординарные расходы 1500 рублей, положенные Штабу Отдѣльнаго Корпуса Жандармовъ по штату.

Независимо сего, Высочайше повелѣно:

1. Упразднить должность Командира Отдѣльнаго Корпуса Жандармовъ.

2. Съ упраздненiемъ помянутой должности, сдѣлать слѣдующiя измѣненiя въ штатѣ Главнаго Управленiя этого Корпуса (Св. Шт. воен.-сухоп. вѣд. изд. 1893 г. кн. I шт. № 29):

а) Положенныхъ при Командирѣ Корпуса 3-хъ личныхъ адъютантовъ и секретаря—упразднить;

б) Взамѣнъ 3-хъ штабъ-офицеровъ для порученiй при Командирѣ Корпуса, имѣть 2-хъ—при Главномъ Управленiи, при чемъ одного изъ нихъ допустить въ чинѣ Генералъ-Маiора;

в) Положеннаго при Начальникѣ Штаба Корпуса Жандармовъ адъютанта перечислить къ Помощнику Шефа Жандармовъ.

и 3. Расходъ, потребный на содержанiе Помощника Шефа жандармовъ, отнести на сбереженiя отъ упраздненiя перечисленныхъ выше должностей и на соотвѣтственное уменьшенiе суммы, отпускаемой въ распоряженiе Шефа Жандармовъ по Интендантской смѣтѣ.

О таковомъ Высочайшемъ повелѣнiи объявляю по военному вѣдомству для свѣдѣнiя и надлежащаго, до кого касается, исполненiя *).

---

*) Настоящее Высочайшее повелѣнiе объявлено въ Собр. Узак. и расп. прав. отъ 3 Декабря 1896 г. № 134 (ст. 1548),

3) Собр. Узак. и расп. Прав. отъ 19 Декабря 1897 г. № 133 (ст. 1912). Именной Высочайшій Указъ Правительствующему Сенату отъ 13 Декабря 1897 г.

Именнымъ Указомъ Нашимъ, даннымъ Правительствующему Сенату въ 23 день Мая 1896 года, въ видахъ установленія единства высшей власти по управленію Отдѣльнымъ Корпусомъ Жандармовъ, учреждена должность Помощника Шефа Жандармовъ и упразднена должность Товарища Министра Внутреннихъ Дѣлъ, завѣдывавшаго полиціею и Командира Корпуса Жандармовъ.

Нынѣ Мы признали нужнымъ: предоставить Помощнику Шефа Жандармовъ права Товарища Министра по присутствованію, вмѣсто Министра Внутреннихъ Дѣлъ, въ Государственномъ Совѣтѣ, Комитетѣ Министровъ и Правительствущемъ Сенатѣ, при разсмотрѣніи въ нихъ дѣлъ по Корпусу Жандармовъ.

Правительствующій Сенатъ къ исполненію сего не оставитъ сдѣлать надлежащія распоряженія *).

4) Собр. Узак. и расп. Прав. отъ 23 Января 1898 г. № 11. (ст. 133) Именной Высочайшій Указъ Правительствующему Сенату отъ 8 Января 1898 г. **).

Въ видахъ облегченія Министра Внутреннихъ Дѣлъ — Шефа Жандармовъ по управленію Отдѣльнымъ Корпусомъ Жандармовъ, Мы признали за благо, сохраняя Главное начальствованіе надъ симъ Корпусомъ за Министромъ Внутреннихъ Дѣлъ, ввѣрить командованіе этимъ Корпусомъ Помощнику Шефа Жандармовъ

Вслѣдствіе сего, въ дополненіе и измѣненіе п. п. 1 и 2 Именнаго указа Нашего, даннаго Правительствующему Сенату въ 23 день Мая 1896 года, повелѣваемъ возстановить дѣй-

---

*) Настоящій Указъ объявленъ въ Пр. по В. В. 1898 г. № 18 и въ Пр. по К. Ж. 1897 г. № 118.

**) Означенный указъ объявленъ въ Пр. по В. В. отъ 18 Января 1898 г. за № 22 и въ Пр. по Корп. Жанд. отъ 6 Февраля 1898 года за № 16.

ствіе статей 663—667 кн. III С. В. П. 1869 года, съ возложеніемъ указанныхъ въ нихъ правъ бывшаго Командира Отдѣльнаго Корпуса Жандармовъ на Помощника Шефа Жандармовъ и распредѣленіемъ обязанностей по управленію симъ Корпусомъ между Министромъ Воутреннихъ Дѣлъ—Шефомъ Жандармовъ и Помощникомъ его на нижеслѣдующихъ основаніяхъ:

1. Министръ Внутреннихъ Дѣлъ—Шефъ Жандармовъ есть Главноначальствующій надъ всѣми Управленіями и частями Отдѣльный Корпусъ Жандармовъ составляющими, за исключеніемъ состоящихъ при войскахъ полевыхъ Жандармскихъ эскадроновъ. Онъ имѣетъ высшій надзоръ за точнымъ исполненіемъ чинами Корпуса своихъ обязанностей и заботится о благосостояніи всѣхъ частей Корпуса.

2. Ему принадлежитъ высшее руководство дѣятельностью чиновъ Корпуса Жандармовъ по обнаруженію и изслѣдованію преступленій.

3. По всѣмъ вопросамъ, требующимъ на основаніи дѣйствующихъ законовъ Высочайшаго разрѣшенія, онъ испрашиваетъ Высочайшія указанія.

4. Онъ представляетъ непосредственно на Высочайшее благоусмотрѣніе: а) объ опредѣленіи и переводѣ изъ другихъ вѣдомствъ въ Корпусъ: Штабъ и Оберъ-офицеровъ и классныхъ чиновниковъ; б) о назначеніи чиновъ на тѣ должности по Корпусу, замѣщеніе которыхъ должно быть объявлено въ Высочайшихъ приказахъ: в) объ увольненіи чиновъ Корпуса въ отпуски съ сохраненіемъ содержанія на сроки свыше установленныхъ закономъ; и г) о наградахъ чинамъ Корпуса.

5. Ближайшее завѣдываніе Корпусомъ Жандармовъ ввѣряется Помощнику Шефа Жандармовъ, назначаемому Указомъ Правительствующему Сенату, о каковомъ назначеніи объявляется по военному вѣдомству Высочайшимъ приказомъ.

6. По управленію Отдѣльнымъ Корпусомъ Жандармовъ въ строевомъ, инспекторскомъ и военно-судебномъ отношеніяхъ Помощникъ Шефа Жандармовъ пользуется правами, присвоенными Командующему войсками Военнаго Округа.

7. Онъ инспектируетъ части Корпуса, когда признаетъ нужнымъ, производя это лично или чрезъ Начальника Штаба и его Помощника, или же черезъ генераловъ и Штабъ-офице-

ровъ, состоящихъ при Главномъ Управленіи Отдѣльнаго Корпуса Жандармовъ. О послѣдствіяхъ всѣхъ вообще инспекторскихъ смотровъ по Отдѣльному Корпусу Жандармовъ онъ доноситъ Военному Министру.

8. Онъ назначаетъ, приказами по Корпусу, Начальниковъ всѣхъ Жандармскихъ Управленій и Жандармскихъ командъ и всѣхъ Штабъ и Оберъ-офицеровъ въ этихъ частяхъ состоящихъ, а равно и офицеровъ Жандармскихъ дивизіоновъ, кромѣ командировъ оныхъ.

9. Онъ имѣетъ право поремѣщать Штабъ и Оберъ-офицеровъ и классныхъ чиновниковъ Корпуса изъ одной должности въ другую, собственною властью, съ объявленіемъ о томъ въ приказѣ по Корпусу.

Правительствующій Сенатъ къ исполненію сего не оставитъ сдѣлать надлежащія распоряженія.

5) Собр. узак. и расп. Прав. отъ 5 мая 1900 г за № 48. (ст. 910.) Указъ Правительствующему Сенату отъ 20 апрѣля 1900 г.

Именными указами Нашими, данными Правительствующему Сенату въ 23-й день Мая 1896 г., въ 13-й день Декабря 1897 г. и въ 8-й день Января 1898 г., учреждена должность Помощника Шефа жандармовъ и опредѣлены права и обязанности занимающаго оную лица.

Признавъ нынѣ необходимымъ упразднить должность Помощника Шефа жандармовъ и учредить должность Товарища Министра Внутреннихъ Дѣлъ, съ правами, присвоенными существующимъ подобнымъ должностямъ Товарищей Министра, Всемилостивѣйше повелѣваемъ Правительствующему Сенату къ исполненію сего сдѣлать надлежащее распоряженіе.

Приложенiе № 3 (къ стр. 9).

1) **Приказъ по В. В. 1896 г. № 184** см. въ Приложенiи № 1, п. 2-й, (Пр. К. Ж. 30 Iюля 1896 г. № 59).

2) **Прик. по Корп. Жанд. 1896 г. № 71.** Высочайшимъ повелѣнiемъ, послѣдовавшимъ въ 23-й день Мая сего года и объявленнымъ въ приказѣ по военному вѣдомству за № 184, опредѣлено подчинить Варшавское Жандармское Полицейское Управленiе желѣзныхъ дорогъ на общихъ основанiяхъ Начальнику Штаба Отдѣльнаго Корпуса Жандармовъ, а Варшавскiй Жандармскiй дивизiонъ — Начальнику Варшавскаго Губернскаго Жандармскаго Управленiя.

Такъ какъ, на основанiи статьи 658 и примѣчанiя къ статьѣ 680 книги III С. В. П. 1869 года, Начальнику Штаба Корпуса Жандармовъ, въ отношенiи Жандармскихъ Полицейскихъ Управленiй желѣзныхъ дорогъ и С.-Петербургскаго Жандармскаго дивизiона, а Начальнику Московскаго Губернскаго Жандармскаго Управленiя, относительно Московскаго Жандармскаго дивизiона, предоставлены права Начальника дивизiи, то согласно вышеупомянутому Высочайшему повелѣнiю, таковыми же правами Начальника дивизiи должны пользоваться: Начальникъ Штаба по отношенiю Варшавскаго Жандармскаго Полицейскаго Управленiя желѣзныхъ дорогъ, а Начальникъ Варшавскаго Губернскаго Жандармскаго Управленiя — относительно Варшавскаго Жандармскаго дивизiона.

Объявляю о семъ по Корпусу, въ дополненiе приказа за № 59, для руководства и должнаго, до кого касается, исполненiя.

Приложенiе № 4 (къ стр. 10).

Ст. 312 тома 1, ч. II, Св. Зак. изд. 1892 г. (Учрежд. Министерствъ). Министръ Внутреннихъ дѣлъ завѣдываетъ Корпусомъ Жандармовъ на правахъ Шефа Жандармовъ. Онъ имѣетъ высшiй надзоръ за точнымъ исполненiемъ чинами Корпуса своихъ обязанностей и испрашиваетъ Высочайшихъ указанiй по всѣмъ вопросамъ, требующимъ, на основанiи дѣйствующихъ законовъ, Высочайшаго разрѣшенiя, а также

имѣетъ высшее руководство дѣятельностью чиновъ Корпуса по обнаруженію и изслѣдованію преступленій.

Тамъ-же. Ст. 362. Департаментъ Полиціи вѣдаетъ дѣла: 1) по предупрежденію и пресѣченію преступленій и по охраненію общественной безопасности и порядка; 2) о государственныхъ преступленіяхъ; 3) по устройству полицейскихъ учрежденій и по наблюденію за ихъ дѣятельностью и за правильнымъ теченіемъ дѣлъ въ сихъ учрежденіяхъ; 4) по опредѣленію, перемѣщенію, увольненію и награжденію чиновъ полиціи и назначенію имъ пенсій и другихъ, закономъ установленныхъ, денежныхъ выдачъ; 5) объ охраненіи и возобновленіи государственной границы; 6) о пограничныхъ сообщеніяхъ; 7) о снабженіи иностранцевъ видами на проживаніе въ Россіи и о высылкѣ иностранцевъ; 8) по повѣркѣ показаній лицъ, именующихъ себя за границею русскими подданными, по передачѣ въ Россію русскихъ подданныхъ, задержанныхъ за границею, дезертировъ и обвиняемыхъ въ разныхъ преступленіяхъ; 9) объ утвержденіи опекъ въ особыхъ случаяхъ; 10) по надзору за питейными и трактирными заведеніями; 11) о мѣрахъ безопасности отъ огня и по надзору за приготовленіемъ, храненіемъ, торговлею и перевозкою пороха и другихъ взрывчатыхъ веществъ; 12) по утвержденію уставовъ разныхъ обществъ и клубовъ и разрѣшенію публичныхъ лекцій, чтеній, выставокъ и съѣздовъ; 13) по наблюденію за исполненіемъ узаконеній и правилъ о паспортахъ и бѣглыхъ и о правахъ на мѣсто жительства евреевъ, и 14) другія, подробно указанныя въ подлежащихъ частяхъ Свода и въ особыхъ узаконеніяхъ.

Приложеніе № 5 (къ стр. 11).

Ст. 319 т. I ч. II Учр. Мин. (по продолж. 1902 года). Одному изъ Тов. М. Вн. Д. присвоены званіе и права командира Отд. Корп. Жанд., указанныя въ Св. Военныхъ постановленій (Св. В. П. 1869 г. кн. III, ст. 663—667).

Приложеніе № 6 (къ стр. 16).

Форма секретной записки для донесеній по наблюдательной части и при производствѣ дознаній.

(Приложена къ § 33 Положенія о Корпусѣ Жанд., объявленному при Пр. по В. В. отъ 24 Сентября 1867 г. за № 315).

НАЧАЛЬНИКЪ
МОСКОВСКАГО
ГУБЕРНСКАГО
ЖАНДАРМСКАГО
УПРАВЛЕНІЯ.

.....1903 г.
№
МОСКВА.

Секретно.

Изложеніе дѣла.

(Подпись:) *Полковникъ (фамилія)*,
безъ обозначенія должности.

Въ Департаментъ Полиціи или Начальнику С.-Петербургскаго Губ. Жанд. Управленія и т. п.

Приложеніе № 7 (къ стр. 17).

1) Правила о призывѣ войскъ для содѣйствія гражданскимъ властямъ, приложенныя къ ст. 541 (примѣч. 2) т. II. ч. I, Общ. Учрежд. Губ., по Продолженію 1886 года. (Нынѣ Приложеніе къ примѣчанію ст. 316 т. II Св. Зак. изд. 1892).

1. Войска могутъ быть призываемы гражданскими властями, при недостаточности полицейскихъ средствъ, для охраненія порядка и внутренней безопасности, преимущественно въ слѣдующихъ случаяхъ: 1) для охраненія благочинія при церковныхъ торжествахъ и для соблюденія порядка на ярмаркахъ, торгахъ и народныхъ гуляньяхъ и т. п.; 2) для сопровожденія казеннаго имущества; 3) для содѣйствія при тушеніи пожаровъ (не включая и лѣсныхъ), при разлитіи рѣкъ, при истребленіи вредныхъ животныхъ и насѣкомыхъ и вообще при народныхъ бѣдствіяхъ; 4) для принятія и препровожденія арестантовъ на основаніи дѣйствующихъ постановленій *); 5) для поимки ушедшихъ арестантовъ и дезертировъ; 6) для поимки и задержанія разбойниковъ, грабителей, зажигателей и другихъ преступниковъ, при ихъ многочисленности или ожидаемомъ сопротивленіи вооруженною рукою; 7) для предупрежденія или прекращенія народныхъ безпорядковъ и волненій.

Примѣчаніе 1. Сверхъ случаевъ въ сей (1) статьѣ указанныхъ войска могутъ быть призываемы гражданскими властями для водворенія порядка въ мѣстахъ заключенія, когда средства, имѣющихся въ сихъ мѣстахъ надзора и стражи оказываются для того недостаточными.

Примѣчаніе 2. Для отвращенія грабительства во время пожара по требованію полицейскаго начальства, изъ нижнихъ чиновъ, отряженныхъ для содѣйствія при тушеніи пожара, составляется цѣпь долженствующая окружать все то мѣсто, на которое будетъ выносимо спасаемое имущество.

---

*) Въ настоящее время для препровожденія арестантовъ сформированы конвойныя команды (см. прик. В. В. 1886 г. №№ 110 и 278 и цирк. Главн. Шт. 1887 г. № 235)

2. Войска могутъ быть призываемы также для преслѣдованія многочисленныхъ партій вооруженныхъ контрабандистовъ и для противодѣйствія скопищамъ злоумышленниковъ при провозѣ контрабанды, когда наличныхъ силъ пограничной стражи оказывается для сего недостаточно.

3. Сверхъ того (ст. 1 и 2 сего Прил,), войска призываются, въ установленныхъ закономъ случаяхъ: 1) для содержанія карауловъ, 2) для присутствованія при исполненія судебныхъ приговоровъ и 3) для содѣйствія судебнымъ властямъ.

4. Право призыва войскъ, на основаніи ст. 1 и пунктовъ 1 и 2 статьи 3 сего Приложенія принадлежитъ Генералъ-Губернаторамъ, Губернаторамъ, Градоначальникамъ, Исправникамъ и Полиціймейстерамъ. Право это предоставляется также Сенаторамъ, во время обревизованія ими губерній.

5. Генералъ-Губернаторы, Губернаторы и Градоначальники, а равно и Сенаторы, производящіе обревизованіе губерній, обращаются съ требованіями о нарядѣ войскъ, на основаніи статьи 1 сего Приложенія, къ Командующему войсками Военнаго Округа; если же онъ не находится въ одномъ съ ними городѣ, прямо къ ближайшему, по расположенію Начальнику военной части. Сношенія-же съ военнымъ начальствомъ о нарядѣ войскъ для карауловъ дѣлаются поименованными лицами на основаніи общихъ правилъ.

6. Означенныя въ предшедшей (5) статьѣ должностныя лица имѣютъ также право требовать содѣйствія городскихъ жандармскихъ дивизіоновъ и командъ.

7. Исправники и Полиціймейстеры призываютъ войска непосредственною властью лишь для содѣйствія при исполненіи судебныхъ приговоровъ, обращаясь въ сихъ случаяхъ къ начальнику гарнизона.

8. Въ случаяхъ, указанныхъ статьею 1 сего Приложенія, Исправники и Полиціймейстеры могутъ призывать войска не иначе, какъ по предварительномъ испрошеніи на то согласія Губернатора или Градоначальника. Изъ сего правила изъемлются только случаи крайней, неотложной необходимости, недопускающей возможности ожидать требуемаго разрѣшенія, какъ напр., если при безпорядкахъ и волненіяхъ, повинующіеся уже покусились на насиліе, грабежъ, зажигательство или убійство и если волненіе, безпорядки и возмущеніе распро-

страняются несмотря на распоряженiе полицiи. Обратясь въ подобныхъ случаяхъ съ требованiемъ о присылкѣ войскъ къ ближайшему Начальнику военной части, Исправники и Полицiймейстеры немедленно доносятъ о томъ Губернатору или Градоначальнику, по принадлежности.

9. Для преслѣдованiя контрабандистовъ и противодѣйствiя имъ (ст. 2 сего Прил.), войска могутъ быть призываемы Начальникомъ Таможеннаго Округа и Бригаднымъ Командиромъ или командиромъ отдѣла Пограничной Стражи, а въ случаяхъ не допускающихъ потери времени, Отряднымъ или офицеромъ для порученiй той же стражи. Всѣ сiи лица обращаются съ требованiями къ ближайшему Начальнику военной части.

10. Для содѣйствiя судебнымъ властямъ (ст. 3 п. 3 сего Прил.) войска призываются: 1) на основанiи статьи 159 Учрежденiя Судебныхъ Установленiй (изд. 1883 г.) Предсѣдателями судебныхъ мѣстъ, по указанiямъ которыхъ призванными войсками распоряжается полицейская власть и 2) на основанiи статьи 272 Устава Уголовнаго Судопроизводства (изд. 1883 г.)— Судебными Слѣдователями съ тѣмъ, однако, чтобы въ мѣстностяхъ, гдѣ находятся должностныя лица, имѣющiя право призывать войска (ст. 4 сего Прил.), требованiя Судебныхъ Слѣдователей о содѣйствiи войскъ обращаемы были къ военному начальству чрезъ посредство означенныхъ лицъ.

11. Должностныя лица гражданскаго вѣдомства и Пограничной Стражи, въ случаѣ призыва ближайшихъ по расположенiю войскъ, должны немедленно извѣщать о сдѣланномъ призывѣ Начальника той отдѣльной части, къ составу коей эти войска принадлежатъ, т. е. Командира отдѣльнаго баталiона или Командира полка, если роты, баталiоны, эскадроны или сотни, въ крайнемъ случаѣ, вытребованы непосредственно.

12. Требованiе о содѣйствiи военной силы должно быть письменное, но въ крайнихъ случаяхъ допускаются и словесныя требованiя или лично, или чрезъ посланное довѣренное лицо. Въ семъ послѣднемъ случаѣ, (т. е. при требованiи войскъ чрезъ посланнаго), лицо, предъявившее требованiе, оставляется при части войскъ и слѣдуетъ вмѣстѣ съ нею до прибытiя на мѣсто происшествiя и до разъясненiя обстоятельствъ призыва войскъ.

13. По распоряженiю гражданскаго начальства, войска

могутъ быть препровождаемы на мѣсто безпорядка на подводахъ, по желѣзнымъ дорогамъ и на пароходахъ.

Примѣчаніе. Издержки по передвиженію и содержанію воинскихъ командъ, призываемыхъ для содѣйствія гражданскимъ властямъ, относятся на счетъ казны.

14. При требованіи войскъ, на основаніи статьи 2 (п. 1—6) и статей 2 и 3 сего Приложенія, призывающія ихъ начальства должны узнать, для чего именно необходимо содѣйствіе военной команды и въ какомъ числѣ нижнихъ чиновъ. При требованіи же войскъ, на основаніи пункта 7 статьи 1 сего Приложенія, гражданское начальство обязано сообщить, кромѣ цѣли призыва, чѣмъ и въ какихъ размѣрахъ проявляется безпорядокъ и поводы къ оному, а также предусматривается-ли возможность возникновенія другихъ безпорядковъ; опредѣленіе въ семъ случаѣ рода и количества посылаемаго войска, а также того, нужна ли артиллерія, зависитъ отъ усмотрѣнія военнаго начальства.

Ст. 15. По прибытіи войска, гражданское начальство не распоряжается лично нижними чинами онаго, но сообщаетъ прибывшему съ войскомъ военному начальнику о положеніи дѣла а также передаетъ ему указанія о цѣли, которую имѣется въ виду достигнуть, о требующихъ охраненія мѣстахъ, о производствѣ въ случаѣ надобности арестовъ и т. п. Руководствуясь сими указаніями, военный начальникъ дѣлаетъ всѣ зависящія къ исполненію ихъ распоряженія, неблюдая при этомъ, чтобы не произошло полнаго раздробленія военной команды и чтобы при немъ всегда находилась вооруженная сила, достаточная для дѣйствія въ случаѣ нужды. Во все время пребыванія войскъ на мѣстѣ призыва, гражданскія и военныя власти сообщаютъ одна другой всѣ получаемыя свѣдѣнія и оказываютъ взаимную помощь.

Ст. 16. При народныхъ безпорядкахъ и волненіяхъ, опредѣленіе времени, когда войска должны приступить къ дѣйствію оружіемъ, зависитъ отъ усмотрѣнія гражданскаго начальства. Оно даетъ старшему начальнику отряда указаніе по этому предмету не иначе, какъ исчерпавъ всѣ зависящія отъ него средства къ усмиренію неповинующихся. При отсутствіи на мѣстѣ безпорядка гражданскаго начальства, прибывшій съ войскомъ военный начальникъ распоряжается по своему усмотрѣнію, но въ случаѣ прибытія гражданскаго начальства, въ то

время когда дѣло не дошло до употребленія оружія, ожидаетъ указаній отъ сего начальства.

Примѣчаніе. Подъ гражданскимъ начальствомъ должно разумѣть въ правилахъ сего приложенія лицъ, означенныхъ въ статьѣ 4 сего приложенія, а также Вице-Губернаторовъ и лицъ командированныхъ Министромъ Внутреннихъ Дѣлъ, производящими обревизованіе губерній Сенаторами, Генералъ-Губернаторами, Губернаторами и Градоначальниками.

17. Военное начальство, получившее указаніе о необходимости прибѣгнуть къ дѣйствію оружіемъ (ст. 16 сего Прил.), распоряжается самостоятельно. Оно приступаетъ къ означенному дѣйствію только послѣ предваренія неповинующихся о томъ, что послѣ троекратнаго сигнала на трубѣ, горнѣ или барабанѣ, начнется дѣйствіе оружіемъ. Затѣмъ самый способъ дѣйствія предоставляется вполнѣ усмотрѣнію военнаго начальника, но съ тѣмъ, чтобы къ огнестрѣльному дѣйствію вообще прибѣгать только въ случаѣ неизбѣжной необходимости, когда никакими способами нельзя будетъ прекратить безпорядокъ.

Примѣчаніе. Военному начальству не воспрещается, до упомянутаго въ сей (17) статьѣ предваренія, прибѣгать вообще къ увѣщательнымъ средствамъ, на сколько таковыя имъ признаются возможными.

18. Безъ означеннаго въ статьѣ 17 сего Приложенія предваренія и безъ указанія гражданскаго начальства, войскамъ дозволяется прибѣгать къ дѣйствію оружіемъ, во время народныхъ безпорядковъ или волненій, въ крайней необходимости, а именно: когда сдѣлано будетъ нападеніе на войска, или когда окажется нужнымъ спасти быстрымъ дѣйствіемъ жизнь лицъ, подвергшихся насиліямъ со стороны возмутившихся.

19. Войска, начавшія уже дѣйствовать самостоятельно, прекращаютъ свои дѣйствія не иначе, какъ вслѣдствіе распоряженія военнаго начальства. Когда сіе послѣднее усмотритъ, что безпорядки прекращены и вообще цѣль содѣйствія военной силы достигнута, оно прекращаетъ дальнѣйшія самостоятельныя распоряженія и сообщаетъ о томъ гражданскому начальству. Съ этого времени распоряженія по охраненію общественнаго порядка снова переходятъ исключительно на мѣстныя гражданскія власти.

20. Гражданское начальство принимаетъ всѣ зависящія отъ него мѣры къ тому, чтобы во время дѣйствія войскъ оружіемъ не пострадали лица, неприкосновенныя къ безпорядкамъ или волненіямъ.

21. Во время дѣйствія войскъ, гражданское начальство сохраняетъ всѣ предоставленныя ему по закону права и возложенныя на него обязанности, насколько они не касаются распоряженій дѣйствующими военными частями и не препятствуютъ достиженію опредѣленной цѣли.

22. Попеченіе о раненныхъ во время дѣйствія оружіемъ лицамъ, не принадлежащихъ къ составу прибывшихъ войскъ, возлагается на обязанность гражданскаго начальства. Съ своей стороны, военное начальство обязано содѣйствовать въ семъ отношеніи гражданскому—всѣми находящимися въ его распоряженіи средствами.

23. При расквартированіи войскъ, вызванныхъ для предупрежденія или прекращенія народныхъ безпорядковъ или волненій, нижніе чины не размѣщаются по одиночкѣ. Для всей команды въ совокупности отводится потребное число домовъ.

Ст. 24. Опредѣленіе времени выступленія вызванныхъ войскъ въ мѣста ихъ постоянныхъ квартиръ зависитъ отъ гражданскаго начальства. Войска, призываемыя гражданскими властями для предупрежденія или прекращенія безпорядковъ и волненій, должны быть возвращаемы обратно, какъ только населеніе подчинится требованіямъ сихъ властей и послѣднія вступятъ въ безпрепятственное исправленіе своихъ обязанностей. При задержаніи военной команды, вызванной внѣ пункта своего постояннаго квартированія, на мѣстѣ безпорядковъ долѣе семи дней, Губернаторъ еженедѣльно доноситъ Министру Внутреннихъ Дѣлъ и увѣдомляетъ Командующаго войсками военнаго округа о причинахъ, препятствующихъ возвращенію команды въ пунктъ своего квартированія.

Примѣчаніе. Правила о нарядѣ войскъ для содѣйствія гражданскимъ властямъ излагаются въ Сводѣ Военныхъ Постановленій *).

---

*) См. Уставъ о гарнизонной службѣ изд. 1900 г. Приложеніе къ ст. 12 и 304.

2) Ст. 1151, т. VI Уст. Тамож., по Продолж. 1896 г. (Нынѣ ст. 881 Устава Таможеннаго, изд. 1892 г.). При впускѣ пріѣзжающихъ изъ заграницы и при пропускѣ заграницу людей разнаго званія, строжайше наблюдается, чтобы на въѣздъ въ ИМПЕРІЮ и Царство Польское и выѣздъ изъ оныхъ, они имѣли узаконенные виды (ср. Уст. Пасп.).

Примѣчаніе. Въ 1871 г. обязанность просмотра паспортовъ въ нѣкоторыхъ портахъ и пограничныхъ мѣстахъ возложена *временно на Жандармское Управленіе*, вмѣсто чиновниковъ таможеннаго и портоваго вѣдомствъ *).

3) Ст. 1 Приложенія къ примѣчанію 1-му ст. 1320 т. VI Уст. Таможеннаго по Продолж. 1886 г.

Списки пассажировъ прибывающихъ на судахъ, а равно и прислуги, предоставляется портовымъ начальствамъ передавать *жандармскимъ офицерамъ*, на коихъ возложена обязанность просмотра паспортовъ **).

Приложеніе № 8 (къ стр. 18).

1) Ст. 183 Общ. Уст. Росс. желѣзн. дорогъ, т. XII, ч. I Св. Зак. изданія 1886 г. Охраненіе внѣшняго порядка, благочинія и общественной безопасности въ районѣ дѣйствій Жандармскихъ Полицейскихъ Управленій желѣзныхъ дорогъ возлагается на чиновъ сихъ Управленій, которые исполняютъ въ семъ отношеніи всѣ обязанности общей полиціи, пользуясь при томъ всѣми правами, ей присвоенными.

2) Ст. 693 Тома II (Общее Учрежденіе Губерн.) Св. Зак. изд. 1892 г. Охраненіе внѣшняго порядка, благочинія и общественной безопасности въ раіонѣ дѣйствія Жандармскихъ

---

*) Сего примѣчанія не имѣется къ ст. 881 уст. Таможеннаго, изданіе 1892 г.

**) Ст. 1320 нынѣ показана замѣненной ст. 942 Уст. Тамож. изд. 1892 г. Въ примѣчаніи же къ послѣдней статьѣ значится, что въ 1897 году установлены особыя правила для пропуска пріѣзжающихъ изъ заграницы въ Кронштадтъ и С.-Петербургъ и отъѣзжающихъ заграницу пассажировъ на пароходахъ и купеческихъ судахъ (Выс. Утв. правила 19 Апрѣля 1857 г.). Означенныя правила почему-то не приложены къ ст. 942, какъ это было сдѣлано прежде въ Тамож. Уставѣ изд. 1857 (ст. 1320).

Полицейскихъ Управленій желѣзныхъ дорогъ возлагается на чиновъ сихъ Управленій. Жандармскія Полицейскія Управленія несутъ всѣ обязанности наружной полиціи, составляющія настоящее ихъ назначеніе, принимая непосредственное участіе въ предупрежденіи и пресѣченіи нарушеній общественнаго благочинія, въ опредѣленномъ для ихъ дѣйствій районѣ. Впрочемъ, чины общей полиціи, въ случаѣ если обнаружатъ въ районѣ дѣйствій желѣзнодорожной полиціи признаки преступнаго дѣянія, а чиновъ желѣзнодорожной полиціи нѣтъ на лицо, пользуются всѣми правами по производству дознаній и нетерпящихъ отлагательства дѣйствій, которыя предоставлены имъ Уставомъ Уголовнаго Судопроизводства.

Приложеніе № 9 (къ стр. 19)

1) § 48. Положенія о Корпусѣ Жандармовъ 1867 г. Чины Жандармскихъ дивизіоновъ и конныхъ городскихъ командъ, наряжаемые для сохраненія порядка при казенныхъ или частныхъ театрахъ, всякаго рода представленіяхъ, балахъ, маскарадахъ, собраніяхъ, похоронахъ и на пароходныхъ пристаняхъ, получаютъ: въ столицахъ — по 3 руб., а въ прочихъ городахъ — по 1 руб. 50 коп. на команду, въ какомъ бы числѣ она ни была. Деньги эти получаетъ мѣстная полиція отъ тѣхъ мѣстъ и лицъ, къ которымъ жандармы были наряжаемы и передаетъ ближайшему Жандармскому Начальнику не позже какъ на третій день по воспослѣдованіи наряда, о чемъ объявляется въ тотъ же день въ приказахъ по дивизіонамъ и командамъ. Половина денегъ, получаемыхъ за упомянутые наряды обращается въ собственную сумму нижнихъ чиновъ *), а остальныя выдаются имъ на руки.

2) Примѣчаніе 2 къ ст. 869 (Общ. Учрежд. Губ.) Св. Зак. изд. 1892 г. Спб. Жандармскій дивизіонъ, во время исполненія обязанностей полиціи исполнительной, подчиняется Градоначальнику непосредственно.

---

*) Половина этихъ денегъ по установленному порядку выдается нижнимъ чинамъ только по выходѣ въ отставку или запасъ, остальныя же деньги расходуются на общихъ правилахъ о собственныхъ деньгахъ.

Приложеніе № 10 (къ стр. 19).

1) Ст. 468 (Примѣч. 2), т. II, ч. I (Общ. Учреж. Губ.) Св. Зак. изд. 1876 г. (нынѣ ст. 258 т. II (Общ. Учрежд. Губ.) изд. 1892 г.). На ординарцы и для посылокъ назначаются изъ жандармскихъ нижнихъ чиновъ къ Генералъ-Губернаторамъ: въ Москвѣ — 1 унт.-офиц. и 1 рядовой, а въ прочихъ городахъ 1 рядовой.

2) Тамъ же. ст. 481 (Примѣч. I), по Продолженію 1886 г. (по изд. 1892 г. примѣчаніе къ ст. 869). Къ С.-Петербургскому Градоначальнику назначаются на ординарцы и для посылокъ: 1 унтеръ-офицеръ и 3 рядовыхъ С.-Петербургскаго Жандармскаго дивизіона.

3) Тамъ же, ст. 658 (Примѣч. 2), изд. 1876 г. (по изд. 1892 г. примѣчаніе 2 ст. 429). На ординарцы и для посылокъ назначается изъ жандармскихъ нижнихъ чиновъ къ С.-Петербургскому Губернатору 1 рядовой.

4) Тамъ же, пункт. 3 Приложенія къ ст. 1300 (Примѣч. 2), по Продолженію 1886 г. (по изд. 1892 г. примѣч. 2 ст. 951). На ординарцы и для посылокъ назначаются къ Московскому Оберъ-Полиціймейстеру изъ нижнихъ жандармскихъ чиновъ 1 унтеръ-офицеръ и 3 рядовыхъ.

Приложеніе № 11 (къ стр. 19).

1) Ст. 12 Уст. о ссыльныхъ Т. XIV Св. Зак. по Продолж. 1902 г.

Высшій надзоръ въ отношеніи наблюдательномъ и хозяйственномъ за всѣми мѣстами заключенія, предназначенными для содержанія подъ стражей государственныхъ преступниковъ, принадлежитъ Министерству Внутреннихъ Дѣлъ.

Примѣчаніе. Непосредственному вѣдѣнію Министерства Внутреннихъ Дѣлъ ,подъ главнымъ наблюденіемъ Министра Внутреннихъ Дѣлъ, по званію Шефа Жан-

дармовъ, подчинена тюрьма, устроенная въ бывшей Шлиссельбургской Крѣпости. Для управленія означенною тюрьмою и для военной охраны оной учреждено въ городѣ Шлиссельбургѣ Жандармское Управленіе съ пѣшей при немъ жандармскою командою на основаніи особыхъ правилъ.

Положеніе о Шлиссельбургской тюрьмѣ.

1. Шлиссельбургская тюрьма назначается для содержанія государственныхъ преступниковъ, приговоренныхъ по лишеніи всѣхъ правъ состоянія, къ отдачѣ въ каторжныя работы.

2. Преступники заключаются въ названную тюрьму, на указанный въ состоявшихся о нихъ судебныхъ приговорахъ срокъ, по распоряженію Министра Внутреннихъ Дѣлъ. По окончаніи срока заключенія, они высылаются на поселеніе въ Сибирь.

3. М-ру Внутр. Дѣлъ предоставляется опредѣлить особою инструкціею Начальнику Шлиссельбургскаго Жандармскаго Управленія, права и обязанности должностныхъ лицъ сего Управленія по отношенію къ заключеннымъ, порядокъ содержанія сихъ послѣднихъ и условія завѣдыванія тюрьмою въ хозяйственномъ отношеніи.

Заключенные въ Шлиссельбургской тюрьмѣ за всѣ нарушенія дисциплины, а также и за преступленія, признаваемыя по отношенію къ ссыльно-каторжнымъ маловажными, подлежатъ дисциплинарнымъ взысканіямъ, указаннымъ въ ст. ст. 222—225 кн. XVII Св. Воен. Пост. Взысканія эти налагаются въ порядкѣ, опредѣленномъ въ помянутой выше инструкціи Начальнику Шлиссельбургскаго Жандармскаго Управленія.

5. За всѣ прочія преступленія заключенные предаются Министромъ Внутреннихъ Дѣлъ военному суду, который, при наложеніи наказаній, руководствуется симъ Уставомъ, а въ случаяхъ, предусмотрѣнныхъ въ пунктѣ б) второй части статьи 98 и въ статьѣ 279 книги XXII Св. Воен. Пост., и сими послѣдними статьями.

6) Всѣ предусмотрѣнные смѣтнымъ назначеніемъ расходы по Шлиссельбургской тюрьмѣ покрываются изъ спеціальныхъ средствъ Департамента Полиціи.

Приложеніе № 12 (къ стр. 12).

Прик. по Корп. Жанд. 24 Января 1902 г. № 7.

Въ прежніе годы, когда Штабъ Корпуса помѣщался совмѣстно съ Департаментомъ Полиціи, всѣ распоряженія по хозяйственнымъ вопросамъ, относящимся къ ремонту и содержанію зданій Штаба, дѣлались особымъ хозяйственнымъ Комитетомъ, въ составъ котораго входили и члены отъ Департамента Полиціи. Съ перемѣщеніемъ-же Штаба Корпуса въ новое помѣщеніе, всѣ расходы по содержанію и ремонту зданій Штаба производятся изъ суммъ Штаба Корпуса, въ законѣ установленномъ порядкѣ, по распоряженіямъ Начальника Штаба, а потому участіе въ разсмотрѣніи хозяйственныхъ вопросовъ особаго хозяйственнаго Комитета въ настоящее время представляется излишнимъ.

Вслѣдствіе сего предписываю на будущее время всѣ распоряженія по ремонту и содержанію зданій Штаба производить, по приказаніямъ Начальника Штаба и его Помощника, Старшимъ Адъютантомъ хозяйственнаго отдѣленія Штаба, какъ это исполняется по всѣмъ прочимъ отраслямъ хозяйства въ Штабѣ, безъ участія хозяйственнаго Комитета.

Приложеніе № 13 (къ стр. 20).

1) **Изъ ст. 384 кн. III Св. В. П. 1869 г. изд. 2.** Крѣпостная Жандармская Команда состоитъ въ вѣдѣніи Крѣпостнаго Штаба.

2) **Ст. 402 кн. III Св. В. П. 1869 г. изд. 2.** Крѣпостная Жандармская Команда назначается для военно-полицейской службы въ крѣпости и наблюденія за исполненіемъ войсками и жителями крѣпости и крѣпостнаго раіона объявленныхъ Комендантомъ крѣпости военно-полицейскихъ мѣръ. Начальникъ Команды, подчиняясь въ общемъ порядкѣ службы Начальнику Крѣпостнаго Штаба, исполняетъ свои обязанности, руководствуясь примѣчаніемъ къ ст. 658, статьями 680, 686, 690 и примѣчаніями къ ней и статьями 700 и 701 книги III Св. В. П. 1869, изд. 2.

3) **Примѣчаніе къ ст. 104 кн. V Св. В. П. 1869 г.** Для исполненія въ предѣлахъ крѣпостей и ихъ раіоновъ военно-полицейской службы и общихъ обязанностей, возложенныхъ по закону на Корпусъ Жандармовъ, существуютъ Крѣпостныи Жандармскія команды, постановленія о которыхъ изложены въ кн. III сего свода.

Приложеніе № 14 (къ стр. 21).

Инструкція крѣпостнымъ жандармскимъ командамъ, утвержденная Военнымъ Министромъ *).

(Приложена къ приказу по В. В. 1895 г. № 272).

1. Крѣпостная жандармская команда назначается для несенія военно-полицейской службы въ предѣлахъ крѣпостей и ихъ раіоновъ, а равно для исполненія общихъ обязанностей, возложенныхъ по закону на корпусъ жандармовъ.

2. Военно-полицейская служба крѣпостной жандармской команды заключается: 1) въ охранѣ крѣпости, 2) въ охраненіи общественнаго порядка, спокойствія и благочинія, 3) въ наблюденіи за поведеніемъ нижнихъ чиновъ, когда чины эти находятся внѣ казармъ и казарменнаго расположенія, 4) въ наблюденіи за исполненіемъ санитарныхъ правилъ и 5) въ надзорѣ за торговлей вообще, за крѣпостными базарами и маркитантами.

3. Въ крѣпостяхъ, въ которыхъ дѣйствуетъ городская или уѣздная полиція, поименованныя въ пп. 2—5 предыдущей статьи обязанности исполняются крѣпостной жандармской командой только внутри укрѣпленія и на экспланадахъ.

4. Въ крѣпостяхъ, не имѣющихъ ни городской, ни уѣздной полиціи, чины крѣпостной жандармской команды исполняютъ и всѣ обязанности общей полиціи, на основаніи правилъ. изложенныхъ въ общемъ учрежденіи губернскомъ (т. II изд. 1892 г. ст. 680, 722—828) и Устава Уголовнаго Судопроизводства (т. XVI изд. 1892 г.).

---

*) Въ Пр. по В. В. 1895 г. № 272 вмѣняется въ обязанность Начальникамъ Кр. Жанд. Командъ заявлять Главному Штабу, по командѣ, о тѣхъ дополненіяхъ или измѣненіяхъ въ Инструкціи, на необходимость которыхъ можетъ указать опытъ примѣненія ея на практикѣ.

Примѣчаніе. Раіонъ дѣйствія крѣпостной жандармской команды не долженъ переходить за предѣлы 7-ми верстной полосы мѣстности вокругъ линіи фортовъ и укрѣпленій.

Охрана крѣпости.

5. Для успѣшнаго выполненія обязанностей по охранѣ крѣпости начальникъ команды обязанъ:

а) Основательно изучить мѣстность крѣпостнаго раіона, знать составъ населенія, условія его жизни и дѣятельности, въ особенности иностранцевъ и лицъ, принадлежащихъ къ національностямъ, песочувствующимъ Россіи и, вмѣстѣ съ тѣмъ, принимать всѣ мѣры для подобнаго же ознакомленія и чиновъ ввѣренной ему команды, въ предѣлахъ порученныхъ имъ участковъ.

б) По указанію Коменданта крѣпости, организовать службу ввѣренныхъ ему чиновъ, съ цѣлью тщательной и постоянной охраны какъ мѣстности, окружающей крѣпостныя верки и постройки, такъ и самихъ сооруженій отъ осмотра, а тѣмъ болѣе, изученія ихъ посторонними лицами какими бы то ни было способами и средствами (съемками, промѣрами, рисунками, фотографіей, устными распросами и т. под.).

н) Въ приморскихъ крѣпостяхъ и въ крѣпостяхъ расположенныхъ на судоходныхъ и сплавныхъ рѣкахъ, Начальникъ команды за рыболовами и вообще посторонними лицами, плавающими по рейду, долженъ организовать наблюденіе, съ цѣлью не дозволять имъ останавливаться, для какой бы то ни было надобности, у батарей и береговыхъ укрѣпленій, ближе опредѣленнаго комендантомъ разстоянія, а также воспрещать кому бы то ни было, кромѣ лицъ, спеціально уполномоченныхъ, производить промѣры на всемъ пространствѣ воднаго раіона крѣпости какъ впереди, такъ и за линіей береговыхъ укрѣпленій.

г) Въ точности изучать эспланадныя правила и слѣдить, чтобы правила эти не были нарушаемы жителями; основательно знать «правила пропуска въ крѣпостную ограду и на форты» и «Инструкціи для безопасности отъ огня», объявляемыя Комендантомъ.

6. Во исполненіе вышеизложеннаго, на Начальника команды возлагается обязанность:

1) Имѣть постоянный надзоръ, чтобы въ числѣ лицъ, постоянно проживающихъ въ крѣпости и ея раіонѣ, а также пріѣзжающихъ на временное жительство, не было безпаспортныхъ и неблагонадежныхъ.

2) Хранить всѣ документы по удостовѣренію личности всѣхъ частныхъ лицъ какъ постоянно проживающихъ, такъ и прибывающихъ на временное жительство. Взамѣнъ этихъ документовъ на право жительства въ крѣпости и ея раіонѣ, онъ долженъ выдавать имъ особые за своею подписью билеты. По выбытіи означенныхъ лицъ изъ раіона крѣпости, принадлежащіе имъ документы должны быть возвращаемы.

3) О всѣхъ вновь появляющихся жителяхъ въ крѣпостномъ раіонѣ, равно какъ о всѣхъ подозрительныхъ личностяхъ, собирать негласнымъ путемъ точныя и подробныя свѣдѣнія, относительно національности, званія, общественнаго положенія, дѣятельности, ихъ корреспонденціи, политической благонадежности и цѣли прибытія въ раіонъ крѣпости.

4) Рабочимъ и иностранцамъ, живущимъ въ крѣпости и ея раіонѣ, вести особые списки, свѣряя ихъ со свѣдѣніями мѣстной полиціи и жандармскихъ управленій, и слѣдить, вмѣстѣ съ тѣмъ, чтобы въ числѣ рабочихъ не было иностранцевъ.

Примѣчаніе. Въ крѣпостяхъ Кавказскаго военнаго округа воспрещается имѣть надсмотрщиковъ за рабочими изъ иностранныхъ подданныхъ, съ удостовѣреніемъ при этомъ комендантовъ крѣпостей, черезъ подвѣдомственныхъ имъ крѣпостныхъ жандармовъ: можетъ-ли данное лицо быть отнесено къ разряду рабочихъ и быть допущено къ крѣпостнымъ работамъ.

7. О лицахъ, замѣченныхъ въ распространеніи между нижними чинами какихъ либо ложныхъ или вредящихъ воинской дисциплинѣ слуховъ, или въ собираніи свѣдѣній посредствомъ разспроса о числѣ орудій, войскъ, пороховыхъ погребовъ и всякаго рода запасовъ, а равно объ отзывающихся непочтительно объ особахъ ИМПЕРАТОРСКОЙ Фамиліи или начальствующихъ лицахъ, — слѣдуетъ немедленно доносить крѣпостному штабу и, въ случаѣ необходимости, задерживать и представлять такихъ лицъ въ штабъ крѣпости.

8. Лицъ, скупающихъ или продающихъ, безъ разрѣшенія Коменданта, какіе-либо предметы или матеріалы казеннаго крѣпостнаго имущества, представляющіе въ томъ или другомъ отношеніи оборонительныя средства крѣпости, какъ напр.: порохъ, патроны, свинецъ и т. п., слѣдуетъ задерживать и представлять въ крѣпостной штабъ. Въ случаѣ вывоза изъ крѣпости казеннаго или частнаго имущества, удостовѣриться въ законности вывоза его, а въ случаѣ основательнаго сомнѣнія задерживать.

9. Если Начальнику команды, по дѣламъ его спеціальной службы, предоставлено будетъ право доступа въ казарменныя помѣщенія нижнихъ чиновъ войсковыхъ частей, то дежурные по ротамъ и командамъ должны о прибытіи его немедленно доводить до свѣдѣнія дежурнаго офицера или ротнаго командира. Съ разрѣшенія коменданта крѣпости, Начальнику команды открывается доступъ во всѣ крѣпостные склады, но не иначе, какъ въ присутствіи Начальника, въ вѣдѣніи котораго состоитъ складъ, или лица, имъ назначеннаго.

10. Начальникъ команды обязанъ лично производить дознанія и изслѣдованія въ случаяхъ какихъ-либо важныхъ происшествій, какъ-то: задержаніе подозрительныхъ личностей, замѣченныхъ въ снятіи плановъ укрѣпленій или прилегающей къ нимъ мѣстности, поимки иностранныхъ развѣдчиковъ, шпіоновъ и другихъ. На его же обязанность возлагается пріисканіе лазутчиковъ, необходимыхъ въ военное время и сообщеніе списка таковыхъ штабу крѣпости, а въ приморскихъ крѣпостяхъ и списка рыбаковъ, занимающихся каботажнымъ плаваніемъ.

11. Въ случаѣ необходимости задержанія лицъ, нарушающихъ опредѣленныя настоящею Инструкціею правила, Начальникъ команды имѣетъ право требовать содѣйствія какъ мѣстной полиціи, такъ и военныхъ частей или войсковыхъ чиновъ. Частныхъ же лицъ, виновныхъ въ нарушеніи общаго порядка и распоряженій Начальства, онъ привлекаетъ, въ случаѣ надобности, къ судебной отвѣтственности непосредственно, донося о семъ Начальнику крѣпостнаго Штаба.

12 О всѣхъ происшествіяхъ въ крѣпости и ея раіонѣ, касающихся службы, Начальникъ команды докладываетъ или доноситъ письменно Начальнику крѣпостнаго штаба; въ случаѣ чрезвычайныхъ, или во время отсутствія Начальника шта-

ба, докладываетъ лично Коменданту крѣпости. Начальнику команды предоставляется докладывать Начальнику штаба крѣпости свои соображенія, относительно поддержанія въ крѣпости общественнаго порядка, благоустройства и благочинія.

13. Кромѣ указанныхъ въ настоящей Инструкціи обязанностей, на Начальниковъ крѣпостныхъ жандармскихъ командъ Комендантами крѣпостей могутъ быть возлагаемы и иныя, вытекающія изъ мѣстныхъ особенностей каждой крѣпости, съ тѣмъ лишь, чтобы таковыя не противорѣчили общимъ указаніямъ по сему предмету, изложеннымъ въ Положеніи, объявленномъ при приказѣ по военному вѣдомству 1887 года № 175.

Наблюденіе въ раіонѣ крѣпости за общественнымъ порядкомъ, спокойствіемъ и благочиніемъ.

14. Во исполненіе этихъ обязанностей чины команды должны:

а) Охранять общественное спокойствіе, благочиніе, добрые нравы, порядки и должное властямъ повиновеніе; усмирять всякое дѣйствіе, противное вѣрноподданическому долгу и послушанію; доносить о томъ Начальству; предупреждать и прекращать всякія непозволительныя и соблазнительныя сборища; неупустительно наблюдать за тѣмъ, чтобы нигдѣ и ни подъ какимъ предлогомъ противозаконныхъ сообществъ не учреждалось; принимать мѣры безопасности отъ воровъ и разбойниковъ; руководить поимкою оныхъ и уничтоженіемъ ихъ шаекъ, принимать въ случаѣ нужды, особенныя мѣры для огражденія безопасности какого-либо селенія, дома и частнаго лица.

б) Наблюдать за чистотой и опрятностью и порядкомъ на улицахъ, площадяхъ, мостахъ и набережныхъ.

в) Не допускать хожденія по валамъ частныхъ лицъ и нижнихъ чиновъ; воспрещать живущимъ въ крѣпости выпускать домашнихъ животныхъ пастись на площадяхъ безъ особаго на то дозволенія начальства.

г) Всѣхъ лицъ, встрѣченныхъ на крѣпостныхъ веркахъ безъ надлежащаго на то разрѣшенія, а тѣмъ болѣе очевидно желающихъ высмотрѣть расположеніе укрѣпленій, изучить окрестную мѣстность; снять съ ихъ планы посредствомъ ин-

струментовъ, фотографiи или измѣрять шагами, задерживать и обыскивать, препровождая ихъ или въ штабъ крѣпости, или къ дежурному по карауламъ, или передавая ихъ въ распоряженiе полицiи.

Примѣчанiе. Правомъ хожденiя по валамъ и правомъ допуска въ различнаго рода крѣпостныя сооруженiя, во всякое время, пользуются лица, имѣющiя въ томъ надобность по обязанностямъ службы, и лица, получившiя на то письменное разрѣшенiе Коменданта.

д) Не дозволять безъ разрѣшенiя иллюминацiй, фейерверковъ и стрѣльбы.

е) Не допускать безъ разрѣшенiя Коменданта послѣ пробитiя вечерней зари пѣнiя и музыки на улицахъ, бульварахъ и площадяхъ.

ж) Наблюдать за свободнымъ проѣздомъ на дорогахъ.

з) Воспрещать ловить рыбу во рвахъ и другихъ недозволенныхъ мѣстахъ.

и) Наблюдать, чтобы въ раiонѣ крѣпости не было бродячихъ собакъ.

i) Подавать въ несчастныхъ случаяхъ помощь нуждающимся въ ней и наблюдать, чтобы таковая была оказываема и рабочимъ.

к) Задерживать всякаго рода бродягъ и просящихъ милостыню.

л) Задерживать и немедленно представлять начальству лицъ, замѣченныхъ въ распространенiи какихъ либо ложныхъ или вредныхъ войсковой дисциплинѣ слуховъ, равно какъ отзывающихся непочтительно объ Особахъ ИМПЕРАТОРСКОЙ Фамилiи и начальствующихъ лицъ.

м) Въ отношенiи безопасности отъ огня—наблюдать, чтобы жителями были соблюдаемы всѣ установленныя Комендантамъ крѣпости правила и мѣры.

Наблюденiе за поведенiемъ нижнихъ чиновъ, когда они находятся внѣ надзора своего прямого начальства.

15. Чинамъ команды вмѣняется въ обязанность:

а) Слѣдить за поведенiемъ нижнихъ чиновъ внѣ казармъ, особенно же на гуляньяхъ, сборищахъ и т. п.

б) Прекращать всякій шумъ, ссоры и драки, а также воспрещать разгулъ, брань и непристойныя рѣчи среди нижнихъ чиновъ.

в) Не дозволять пѣть пѣсни на улицахъ, въ садахъ и т. п.

г) Не дозволять сборищъ нижнихъ чиновъ внѣ казармъ и ни въ какомъ случаѣ не позволять игру въ орляпку или карты.

д) Не дозволять нижнимъ чинамъ купаться въ мѣстахъ не назначенныхъ для сего.

е) Наблюдать, чтобы нижніе чины не притѣсняли мѣстныхъ жителей и, наоборотъ, не допускать обидъ жителями нижнихъ чиновъ.

ж) Наблюдать, чтобы нижніе чины не продавали казенныхъ мундирныхъ вещей, пороха, свинца, гильзъ патронныхъ и осколковъ снарядовъ, не имѣя на то разрѣшенія Начальства.

з) Задерживать и представлять въ крѣпостной штабъ или въ подлежащую часть нижнихъ чиновъ самовольно отлучившихся, не трезвыхъ, производящихъ буйство или безпорядки, нарушающихъ тишину и благочиніе.

и) Наблюдать, чтобы нижніе чины исполняли внѣ казармъ санитарныя правила и мѣры для безопасности отъ огня, указанныя Начальствомъ.

і) Крѣпостные жандармы не должны вмѣшиваться во внутренній порядокъ въ войскахъ, для охраненія котораго существуютъ свои дежурные и дневальные. Въ случаѣ замѣченнаго безпорядка въ казармахъ, жандармы докладываютъ дежурному по части.

Наблюденіе за исполненіемъ санитарныхъ правилъ.

16. Во исполненіе сего, чины команды обязаны:

а) Слѣдить, чтобы въ казенныхъ и частныхъ заведеніяхъ, на улицахъ и площадяхъ, во рвахъ крѣпости и на эспланадахъ не было нечистотъ, не сваливались бы гніющіе и распространяющіе зловоніе предметы, не устраивались бы ямы для броженія навоза и нечистотъ, чтобы поля вблизи крѣпостныхъ верковъ не удабривались бы не дезинфекціонными человѣческими изверженіями, вообще, чтобы санитарныя мѣры, предписываемыя Комендантомъ, были бы соблюдаемы жителями.

б) Наблюдать, чтобы источники воды, назначенной для питья, не засорялись мусоромъ, падалью, навозомъ, помоями и т. п.

в) Наблюдать, чтобы рабочіе на крѣпостныхъ работахъ, имѣли согласно обязательнымъ для подрядчика условіямъ контракта, удовлетворительныя въ гигіеническомъ отношеніи помѣщенія и продовольствовались имъ свѣжими продуктами.

г) Наблюдать, чтобы трупы павшихъ животныхъ не валялись въ окрестности укрѣпленій, но были бы зарываемы должнымъ образомъ, особенно во время повальныхъ болѣзней, когда трупы должны зарываться не менѣе какъ на 2½ аршина въ глубину.

д) Имѣть особое наблюденіе за рабочими, вывозящими нечистоты, въ виду того, что, работая въ темныя ночи и безъ надлежащаго присмотра, они легко могутъ собирать самыя точныя свѣдѣнія о размѣрахъ рвовъ, расположеніи и величинѣ оборонительныхъ построекъ и т. п.

Наблюденіе за торговлей вообще, за крѣпостными базарами и маркитантами.

17. Чины команды обязаны:

а) Слѣдить за точнымъ исполненіемъ всѣхъ правилъ торговли, наблюдая, чтобы торговцы продавали лишь то, на что имъ выдано торговое свидѣтельство.

б) Преслѣдовать противозаконную торговлю спиртными напитками въ укрѣпленіяхъ и ихъ окрестностяхъ.

в) Наблюдать за свѣжестью и опрятнымъ содержаніемъ провизіи, продаваемой какъ въ лавкахъ, такъ и торговцами въ разносъ.

г) Наблюдать за своевременнымъ закрытіемъ трактирныхъ, торговыхъ и питейныхъ заведеній кромѣ находящихся въ казармахъ чайныхъ и съѣстныхъ.

д) Слѣдить, чтобы торговцы, разносчики и вообще частныя лица не покупали и не вымѣнивали у нижнихъ чиновъ казенныхъ вещей, пороха, гильзъ отъ патроновъ и не подбирали ихъ, равно какъ артиллерійскихъ снарядовъ на мѣстахъ стрѣльбы.

е) Наблюдать, чтобы въ окрестностяхъ казармъ не появлялись торговцы, не имѣющіе законныхъ видовъ или занимающіеся незаконными промыслами.

ж) Наблюдать за маркитантами, разносчиками и книгоношами, чтобы они были снабжены надлежащими разрѣшеніями Начальства, и билетами на право торговли.

з) Задерживать торговцевъ съ картинами неприличнаго содержанія и торгующихъ въ разносъ спиртными напитками.

и) Не дозволять ходить близъ казармъ фокусникамъ, гимнастамъ съ учеными звѣрями и т. п.

Особыя обязанности чиновъ команды въ военное время.

18. Кромѣ вышеизложенныхъ военно-полицейскихъ обязанностей, въ военное время, на чиновъ команды совмѣстно съ другими жандармскими частями, подчиняющимися Начальнику крѣпостной жандармской команды и состоящими при войскахъ гарнизона крѣпости, возлагаются особыя обязанности, примѣнительно къ указаннымъ въ пунктѣ «Ж» Инструкціи полевымъ жандармскимъ эскадронамъ, приложенной къ приказу по военному вѣдомству 1887 г. № 202.

Порядокъ и способъ отправленія службы чинами команды (жандармскими унтеръ-офицерами).

19. а) Жандармскій унтеръ-офицеръ, будучи въ установленной формѣ и при оружіи, считается при исполненіи служебныхъ обязанностей. Каждый унтеръ-офицеръ команды, во всякое время, долженъ имѣть при себѣ экземпляръ настоящей Инструкціи, записную книжку и билетъ выданный ему изъ крѣпостнаго штаба, удостовѣряющій его личность.

б) Упомянутая въ сей Инструкціи «записная книжка» выдается каждому нижнему чину команды, будучи установленной формы, пронумерована, за подписью Начальника команды и съ обозначеніемъ на ней фамиліи того унтеръ-офицера, которому она выдается для записыванія въ нее въ краткихъ словахъ всѣхъ его служебныхъ дѣйствій и полученныхъ приказаній. Въ эту книжку вносятся также росписки

тѣхъ лицъ, которымъ сданы жандармомъ какіе-либо предметы или задержанныя имъ лица.

в) Запись въ книжкѣ, сдѣланная жандармскимъ унтеръ-офицеромъ, имѣетъ силу составленнаго на мѣстѣ полицейскаго протокола.

Изложеніе записи должно быть таково, чтобы по записи можно было составить точное сужденіе о происшествіи и привлечь виновныхъ къ отвѣтственности.

Всякая подобная запись должна заключать въ себѣ:

1) Мѣсто, день и часъ происшествія.

2) Имя, отчество и фамилію, также званіе и мѣсто жительства виновныхъ и свидѣтелей.

3) Краткое возможно-ясное и точное описаніе самаго происшествія.

Начальникъ команды, а также вахмистръ обязаны постоянно провѣрять книжки подчиненныхъ имъ унтеръ-офицеровъ, обозначая провѣрку своей подписью съ точнымъ обозначеніемъ времени провѣрки.

г) Въ случаѣ надобности записываемыя въ книжку происшествія могутъ быть свидѣтельствуемы, по просьбѣ унтеръ-офицера, подписью бывшихъ при этомъ дѣйствующихъ или постороннихъ лицъ, и никто не имѣетъ права отказать ему въ этой просьбѣ; объ отказѣ названныхъ лицъ отъ подписи въ книжкѣ, жандармъ обязанъ сдѣлать надлежащую отмѣтку.

д) Начальникъ команды, усмотрѣвъ изъ записаннаго въ книгу нарушенія закона, составляетъ засвидѣтельствованныя о семъ выписки, которыя и представляетъ для дальнѣйшаго распоряженія Начальнику крѣпостнаго штаба.

е) Во время исполненія служебныхъ обязанностей, унтеръ-офицеры команды имѣютъ право употреблять оружіе въ слѣдующихъ случаяхъ:

1) Для защиты порученныхъ ихъ охраненію лицъ или вещей; 2) для защиты самихъ себя отъ нападенія, угрожающаго ихъ жизни; 3) для воспрепятствованія побѣгамъ лицъ, задержанныхъ ими или порученныхъ имъ для препровожденія.

Употребленіе жандармами оружія допускается лишь въ крайнихъ случаяхъ, насколько это необходимо для достиженія вышеуказанныхъ цѣлей и при томъ, когда нѣтъ возможности призывомъ помощи замѣнить эту крайнюю мѣру и когда ни увѣщанія, ни угроза не могутъ установить нарушеніе закона

и заставить исполнять требуемое. Огнестрѣльное же оружіе должно быть употребляемо тогда, когда дѣйствіе холоднымъ оружіемъ представляется недостаточнымъ; выборъ того или другого оружія предоставляется соображенію самихъ жандармскихъ унтеръ-офицеровъ.

ж) Всякое заявленіе или требованіе крѣпостныхъ жандармскихъ унтеръ-офицеровъ, основанное на смыслѣ инструкціи, или на общихъ законахъ и на приказахъ по гарнизону, или, наконецъ, на отдѣльномъ приказаніи Начальства, должно быть безотлагательно исполнено тѣмъ, къ кому оно обращено, а начальствующія лица и всѣ вообще офицеры обязаны содѣйствовать исполненію крѣпостными жандармами возложенныхъ на нихъ обязанностей, если чины эти встрѣтятъ необходимость обратиться къ нимъ за содѣйствіемъ. Въ случаѣ неисполненія офицерами или чиновниками военнаго вѣдомства обращенныхъ къ нимъ законныхъ требованій крѣпостныхъ жандармовъ, послѣдніе, не настаивая на исполненіи ихъ требованій, обязаны доложить объ этомъ своему Начальству. Для удостовѣренія обращенія за содѣйствіемъ предъявляютъ записную книжку.

з) При замѣченныхъ безпорядкахъ или упущеніяхъ въ раіонѣ крѣпости унтеръ-офицеры команды обязаны сами принимать мѣры къ возстановленію порядка, а при неимѣніи на то средствъ, должны обращаться за содѣйствіемъ къ дежурному по ближайшей части войскъ или ближайшему караулу.

Примѣчаніе. Начальникъ жандармской команды можетъ обращаться въ подобныхъ случаяхъ непосредственно къ начальникамъ частей войскъ.

и) Унтеръ-офицерамъ крѣпостной жандармской команды открытъ доступъ во всѣ казарменныя помѣщенія нижнихъ чиновъ, во всякое время, по дѣламъ службы, но при непремѣнномъ условіи полученія на то разрѣшенія дежурнаго по части офицера и по предъявленіи своего билета.

і) Дежурный по части или караульный начальникъ, къ которымъ обращается жандармскій унтеръ-офицеръ за содѣйствіемъ, дѣлаютъ соотвѣтствующія распоряженія и записываютъ объ этомъ въ предъявляемую имъ записную книжку жандарма.

к) Если на мѣстѣ случившагося происшествія (несчастія, преступленія или безпорядка) останутся какіе-либо предметы

или слѣды, могущіе способствовать разъясненію дѣла и отысканію виновныхъ, то жандармскій унтеръ-офицеръ, давъ объ этомъ знать на ближайшую гауптвахту или въ крѣпостной штабъ, въ ожиданіи дальнѣйшаго распоряженія начальства, обязанъ сохранить эти предметы и слѣды въ томъ именно видѣ или положеніи, какъ они находились въ моментъ, когда были имъ замѣчены. Если бы при этомъ жандармъ замѣтилъ самъ или ему указали на лицо, совершившее преступленіе, то онъ обязанъ задержать его и представить своему Начальству, съ подробнымъ изложеніемъ дѣла, а если можно, то и со свидѣтелями совершившагося. Если бы слѣдовъ преступленія нельзя было сохранить надолго, то жандармъ обязанъ описать въ своей книжкѣ какъ что было и гдѣ что нашелъ.

л) Унтеръ-офицеры команды должны стараться прекращать всякій безпорядокъ безъ криковъ, угрозъ и насилій, однимъ лишь настойчивымъ требованіемъ прекращенія онаго, чѣмъ дѣло и можетъ быть окончено, въ томъ, конечно, случаѣ, когда безпорядокъ возникъ отъ маловажныхъ причинъ, безъ серьезной вины со стороны участниковъ онаго. Если же требованіе жамдармскаго унтеръ-офицера исполнено не будетъ или причина безпорядка не можетъ быть оставлена безъ вниманія, то крѣпостной жандармъ или самъ арестуетъ виновныхъ, или посылаетъ товарища къ ближайшей части войскъ или въ ближайшій караулъ за патрулемъ. Задержавъ виновныхъ, жандармъ обязанъ тотчасъ же записать о происшествіи въ свою записную книжку, обозначивъ имена и фамиліи виновныхъ, а также часть войскъ, къ коей они принадлежатъ (если то будутъ нижніе чины), а затѣмъ отправить ихъ или въ свою часть, или на ближайшую гауптвахту, гдѣ они здаются, подъ росписку въ записной книжкѣ; частныя же лица препровождаются на распоряженіе крѣпостнаго штаба.

Во всякомъ случаѣ жандармскіе унтеръ-офицеры должны вести себя такъ, чтобы своимъ вмѣшательствомъ не доводить иногда незначительнаго случая, или маловажнаго проступка до степени важнаго нарушенія закона или дисциплины.

м) Обращаясь къ какимъ бы то ни было законнымъ требованіямъ къ нижнимъ чинамъ или частнымъ лицамъ, жандармскій унтеръ-офицеръ долженъ высказывать свое требованіе ясно, съ достоинствомъ и настойчиво, но совершенно избѣгая сколько-нибудь оскорбительной формы по отношенію къ

которому обращено требованіе, стараясь возможно облегчить исполненіе требуемаго. Вообще грубость, придирчивость и самоуправство должны быть чужды дѣйствіямъ жандармовъ.

При обращеніи къ офицеру, жандармъ, приложивъ руку къ козырьку, обязанъ только доложить приказаніе Начальства или законное основаніе для своего требованія, но затѣмъ не настаивать на исполненіе должнаго, если офицеръ и послѣ доклада не обращаетъ вниманія на его заявленіе.

и) Въ тѣхъ случаяхъ, когда жандармъ не имѣетъ возможности одинъ, или при помощи патрульныхъ, возстановить порядокъ, напримѣръ: если нужно прекратить буйное сборище, арестовать нѣсколько лицъ, производящихъ грабежъ, то онъ долженъ обратиться за содѣйствіемъ въ ближайшую часть войскъ, явившись къ дежурному офицеру и прося о нарядѣ, смотря по надобности, конвойныхъ, причемъ представляетъ свою записную книжку для записи распоряженій; получивъ заявленіе отъ жандарма, дежурный или Начальникъ части принимаетъ мѣры къ удовлетворенію просьбы жандарма или, по обстоятельствамъ, сообщаетъ самъ дежурному Комендантскому адъютанту, а до прибытія его дѣлаетъ со своей стороны распоряженіе по заявленію жандарма.

о) Въ случаѣ сопротивленія законнымъ требованіямъ жандарма со стороны нижняго чина или частнаго лица, онъ имѣетъ право употребить силу, не дозволяя себѣ побоевъ, истязаній или чего-либо подобнаго, стараясь связать сопротивляющагося или буйнаго нетрезваго и отправить на ближайшую гауптвахту пѣшкомъ или на повозкѣ.

п) Если бы жандармъ подвергся оскорбленію со стороны нижняго чина или частнаго лица, то не дозволяя себѣ личной расправы, онъ долженъ арестовать обидчика и представить его Начальству.

р) При всякомъ арестованіи кого бы то ни было, жандармъ заноситъ въ свою записную книжку и причину ареста, дабы, при сдачѣ арестованнаго, причина ареста была извѣстна лицу, принимающему арестованнаго.

с) Жандармамъ, при исполненіи своихъ обязанностей, воспрещается принимать отъ постороннихъ лицъ какія бы то ни было вещи, а также порученія, не имѣющія отношенія къ ихъ службѣ, исключая особаго на то приказанія Начальства.

т) Строжайше воспрещается жандармамъ всякое превышеніе или злоупотребленіе своею властью, а тѣмъ болѣе употребленіе оружія въ случаяхъ, не вызывающихъ этого.

у) Содѣйствуя охраненію общаго порядка, крѣпостные жандармы не должны вмѣшиваться во внутренній порядокъ въ войскахъ, для охраненія коего существуютъ свои дежурные и дневальные. Во всѣхъ подобныхъ случаяхъ они докладываютъ о замѣченномъ безпорядкѣ дежурному по части офицеру.

ф) Всякій жандармскій унтеръ-офицеръ, находящійся на службѣ дежурнымъ, въ обходѣ или въ объѣздѣ, обязанъ подавать помощь нуждающимся въ ней, не только по востребованію, но даже и не ожидая просьбы о томъ, если онъ только видитъ, что можетъ оказать таковую. Это относится въ равной мѣрѣ какъ къ случаямъ, гдѣ представляется возможность оказать обыкновенное человѣколюбіе, такъ и къ прекращенію всякаго безпорядка и вообще какого бы то ни было насилія.

х) Въ непремѣнную обязанность жандармовъ вмѣняется охраненіе каждаго офицера отъ дерзости или оскорбленія со стороны нижнихъ чиновъ. Въ такихъ случаяхъ жандармъ дѣйствуетъ съ полнымъ самоотверженіемъ, рискуя лучше самъ подвергнуться оскорбленію, чѣмъ допустить нижняго чина сдѣлать дерзость офицеру.

ц) Въ случаѣ замѣченнаго пожара, жандармы немедленно извѣщаютъ объ этомъ дежурныхъ по частямъ войскъ, а если пожаръ случится ночью, то и сами будятъ людей, находящихся близко къ мѣсту пожара; затѣмъ они принимаютъ всѣ мѣры къ охраненію порядка на пожарѣ, оцѣпляютъ его, устраиваютъ свободный проѣздъ для пожарныхъ, не допускаютъ толпящихся зрителей мѣшать работать пожарнымъ, а если нужно, то и побуждаютъ ихъ, по возможности, помогать послѣднимъ, принимаютъ всѣ зависящія отъ нихъ мѣры къ охранѣ выносимаго изъ домовъ имущества, до прибытія караула.

ч) Въ случаѣ наряда жандармовъ на гулянья, смотры, парады и большія ученья, они руководствуются въ своихъ дѣйствіяхъ ст. ст. 31 и 32 «Инструкціи унтеръ-офицерамъ полевыхъ жандармскихъ эскадроновъ», приложенной къ приказу по военному вѣдомству отъ 12-го Августа 1887 г. за № 202.

Приложеніе № 15, (къ стр. 21).

Примѣчаніе 2 къ ст. 279 тома II Общ. Учрежд. Губ. (Св. Зак. изд. 1892 г. и Цирк Штаба Корп. Жанд. 1889 г. № 32. Губернаторамъ предоставляется, въ случаяхъ особой важности возлагать на Штабъ-офицеровъ Отд. Корпуса Жандармовъ порученія и неуказанныя въ законѣ, но не иначе, какъ по соглашенію съ нимъ, дабы не препятствовать исполненію прямой ихъ обязанности, и съ тѣмъ, чтобы расходъ на эти поѣздки былъ производимъ установленнымъ порядкомъ на счетъ виновныхъ, или-же тѣхъ вѣдомствъ, по дѣламъ которыхъ они будутъ командированы.

Приложенiе № 16 (къ стр. 23).

Къ циркуляру Штаба Отд. Корп. Жанд. 1896 г. № 1.

Форма.

РОСПИСАНIЕ

о размѣщенiи чиновъ такого-то Губернскаго Жандармскаго Управленiя.

Число, мѣсяцъ и годъ.

Положено по штату.	Гдѣ размѣщены.	Офицеровъ.	Вахмистр.	Унтеръ-офицеровъ.
Начальникъ Управленiя 1	Губернское Жандармское Управленiе въ городѣ N.			
Адъютантъ . . . 1	**Чины дополнительнаго штата.**			
Писарей 2	При Управленiи		1	10
Чиновъ дополнительнаго штата.	Обязанности чиновъ Управленiя распространяются на такiе-то уѣзды и изъ числа 11 нижнихъ чиновъ находится:			
Помощниковъ . . . 10	Въ городѣ N			
Вахмистровъ . . . 11	вахмистръ. 1			
Унт.-офицеровъ . . 45	унтеръ-офицеровъ. . 4			
или;	» городѣ N			
Чиновъ уѣздныхъ управленiй:	унтеръ-офицеровъ. . 2			
Начальниковъ Управленiй 4	» городѣ N			
Помощниковъ ихъ. 2	унтеръ-офицеровъ. . 2			
Вахмистровъ . . . 4				
Унт.-офицеровъ . . 25				

	Въ мѣстечкѣ N, такого-то уѣзда, унтеръ-офицеровъ . 2 Кромѣ того изъ числа тѣхъ же 11 нижнихъ чиновъ командируется ежегодно, на время навигаціи, на такую-то пристань или въ село N, такого-то уѣзда, 2 унтеръ-офицера, съ такого-то пункта. (Предписаніе Штаба такого-то числа, мѣсяца и года за N..... или по распоряженію Начальника Управленія).			
	Въ такихъ-то уѣздахъ, квартира въ городѣ N .	1	1	5
	Обязанности чиновъ этого пункта распространяются и на мѣстечко N, такого-то уѣзда. Изъ числа 6 нижнихъ чиновъ этого пункта находится. Въ городѣ N вахмистръ . . . . . 1 унтеръ-офицеръ. . . 1 » городѣ N унтеръ-офицеровъ . 2 « мѣстечкѣ N, такого-то уѣзда, унтеръ-офицеровъ . 2			
	На пограничномъ пунктѣ въ мѣстечкѣ N, *такого-то уѣзда*	1	1	5

	Изъ числа 6 нижнихъ чиновъ этого пункта находится: Въ мѣстечкѣ N вахмистръ . . . . 1 унтеръ-офицеровъ . 3 На переходномъ пунктѣ въ мѣстечкѣ N, такого-то уѣзда, унтеръ-офицеровъ . 2			
	Чины уѣздныхъ Жандармскихъ Управленій:			
	Такого-то и такого-то уѣздовъ, квартира въ городѣ N	3	1	33
	Изъ числа 34 нижнихъ чиновъ этого Управленія находится: Въ городѣ N вахмистръ . . . . 1 унтеръ-офицеровъ . 20 » городѣ N унтеръ-офицеровъ . 4 » городѣ N унтеръ-офицеровъ . 5 » мѣстечкѣ N, такого-то уѣзда, унтеръ-офацеровъ . 3 и т. д.			

Приложеніе № 17, (къ стр. 59).

Изъ Собр. Узак. и расп. 1889 г. № 74 (ст. 994).

Отд. II п 3) Губернскія и областныя по фабричнымъ и горнозаводскимъ дѣламъ присутствія образуются, подъ предсѣдательствомъ губернатора, изъ вице-губернатора, прокурора окружнаго суда или его товарища, начальника губернскаго жандармскаго управленія, старшаго фабричнаго инспектора или фабричнаго инспектора, окружнаго горнаго инженера или его помощника, четырехъ членовъ отъ мѣстныхъ фабрикантовъ и заводчиковъ и членовъ отъ горнопромышленниковъ.

Примѣчаніе 1. Въ С.-Петербургскомъ, Московскомъ и Варшавскомъ присутствіяхъ при разсмотрѣніи дѣлъ, относящихся до городскихъ фабрикъ и заводовъ, предсѣдательствованіе возлагается: въ С.-Петербургѣ — на градоначальника, въ Москвѣ и Варшавѣ — на оберъ-полиціймейстеровъ; а вице-губернатора замѣняютъ: въ С.-Петербургѣ—помощникъ градоначальника, въ Москвѣ—помощникъ оберъ-полиціймейстера, а въ Варшавѣ—одинъ изъ помощниковъ оберъ-полиціймейстера.

Примѣчаніе 2. Въ Одесскомъ присутствіи предсѣдательствованіе возлагается на градоначальника, а вице-губернатора замѣняетъ полиціймейстеръ.

Примѣчаніе 3. Въ Донскомъ областномъ присутствіи предсѣдательствованіе возлагается на Войсковаго Наказнаго Атамана по гражданской части.

п. 4) Въ случаѣ отсутствія губернатора (Наказнаго Атамана, градоначальника или оберъ-полиціймейстера) обязанности предсѣдателя губернскаго или областнаго по фабричнымъ и горнозаводскимъ дѣламъ присутствія переходятъ на лицо, которое вступаетъ въ исправленіе его должности. Если же начальникъ губерніи и области (или градоначальникъ), не сдавая должности, не можетъ предсѣдательствовать въ присутствіи, то предсѣдательствуетъ въ оной старшій по чину изъ правительственныхъ членовъ.

п. 10) Губернскимъ или областнымъ по фабричнымъ и горнозаводскимъ дѣламъ присутствіямъ предоставляется издавать обязательныя постановленія, въ развитіе и примѣненіе

къ мѣстнымъ условіямъ или частнымъ случаямъ правилъ, установленнымъ главнымъ по фабричнымъ и горнозаводскимъ дѣламъ Присутствіемъ.

Примѣчаніе. Постановленія губернскихъ по фабричнымъ и горнозаводскимъ дѣламъ присутствій не должны касаться вопросовъ техническаго характера о мѣрахъ, подлежащихъ соблюденію для охраненія здоровья и жизни рабочихъ при производствѣ работъ.

п. 11) Жалобы на рѣшенія и обязательныя постановленія губернскихъ или областныхъ по фабричнымъ и горнозаводскимъ дѣламъ присутствій приносятся, въ мѣсячный со дня объявленія постановленія срокъ, Главному по фабричнымъ и горнозаводскимъ дѣламъ Присутствію.

п. 12) На фабричную инспекцію возлагаются распорядительныя дѣйствія по примѣненію правилъ, издаваемыхъ Главнымъ по фабричнымъ и горнозаводскимъ дѣламъ Присутствіемъ, а также обязательныхъ постановленій, издаваемыхъ губернскими или областными по фабричнымъ и горнозаводскимъ дѣламъ присутствіями и надзоръ за исполненіемъ сихъ правилъ и постановленій.

п. 13) Означенныя въ предъидущей (12) статьѣ обязанности по отношенію къ частнымъ горнымъ заводамъ и промысламъ возлагаются на окружныхъ горныхъ инженеровъ и ихъ помощниковъ.

п. 14) При Департаментѣ Торговли и Мануфактуръ состоятъ окружные фабричные инспекторы. Означенныя должностныя лица имѣютъ мѣстопребываніе въ округахъ, границы коихъ опредѣляются Министромъ Финансовъ, по соглашенію съ Министромъ Внутреннихъ Дѣлъ. При окружныхъ инспекторахъ состоятъ дѣлопроизводители, завѣдывающіе ихъ канцеляріею.

п. 15) Окружные фабричные инспекторы состоятъ, по должности, членами Главнаго по фабричнымъ и горнозаводскимъ дѣламъ Присутствія и принимаютъ участіе въ засѣданіяхъ его, по предложенію Министра Финансовъ.

п. 16) Окружнымъ фабричнымъ инспекторамъ предоставляется участвовать, безъ права рѣшающаго голоса, въ засѣданіяхъ присутствій по фабричнымъ и горнозаводскимъ дѣламъ тѣхъ губерній или областей, которыя входятъ въ составъ ихъ округа.

п. 17) На окружныхъ фабричныхъ инспекторовъ возлагается наблюденіе за точнымъ исполненіемъ чинами фабричной инспекціи губерній, входящихъ въ составъ округа, ихъ обязанностей, объединеніе дѣйствій сихъ чиновъ и предварительная разработка свѣдѣній по промышленной статистикѣ.

п. 18) Окружнымъ фабричнымъ инспекторамъ предоставляется: а) производить ревизіи дѣлъ подвѣдомственныхъ имъ чиновъ фибричной инспекціи; б) давать этимъ чинамъ надлежащія разъясненія и указанія, и в) въ особо уважительныхъ и нетерпящихъ отлагательства случаяхъ дѣлать собственною властью распоряженія по предметамъ вѣдѣнія инспекціи, съ тѣмъ, чтобы о сдѣланныхъ распоряженіяхъ они немедленно сообщали подлежашему губернскому или областному по фабричнымъ и горнозаводскимъ дѣламъ присутствію (п. 3 ст. 52 уст. промыш., св. зак., т. XI, ч. 2, изд. 1893 г.), губернскому начальству (ст. 78 того-же устава), или же Департаменту Торговли и Мануфактуръ, по принадлежности.

20) Подробныя правила о порядкѣ дѣйствій окружныхъ фабричныхъ инспекторовъ издаются Министромъ Финансовъ, по соглашенію съ Министромъ Внутреннихъ Дѣлъ.

Отд. IV п. 1) Въ каждой изъ губерній, на которыя распространено дѣйствіе правилъ о надзорѣ за заведеніями фабрично-заводской промышленности о взаимныхъ отношеніяхъ фабрикантовъ и рабочихъ, одному изъ фабричныхъ инспекторовъ присваивается наименованіе старшаго фабричнаго инспектора.

Отд. X. Представить Министру Земледѣлія и Государственныхъ Имуществъ утвердить новое распредѣленіе на горные округа губерній непосредственно подвѣдомственныхъ Горному Департаменту, и горныхъ областей Урала и Южной и Западной Россіи, а также опредѣлить мѣстопребываніе окружныхъ горныхъ инженеровъ и ихъ помощниковъ.

Отд. XI. Присутствія по горнозаводскимъ дѣламъ при Горномъ Департаментѣ и при горныхъ управленіяхъ въ Европейской Россіи упразднить, съ передачею ихъ правъ и обязанностей губернскимъ или областнымъ по фабричнымъ и горнозаводскимъ дѣламъ присутствіямъ.

Изъ Положенія о главномъ по фабричнымъ и горнозаводскимъ дѣламъ присутствіи.

(Объявлено въ Собр. Узак. 1899 г., № 74*).

1. Для высшаго наблюденія за правильнымъ примѣненіемъ законоположеній, касающихся соблюденія на фабрикахъ, заводахъ и горныхъ промыслахъ должнаго порядка и благоустройства, при Министерствѣ Финансовъ, по Департаменту Торговли и Мануфактуръ, состоитъ Главное по фабричнымъ и горнозаводскимъ дѣламъ Присутствіе.

2. Вѣдѣнію Присутствія подлежатъ заведенія фабрично-заводской, горной и горно-заводской промышленности, на которыя распространяется дѣйствіе ст. 127 уст. промышл. (св. зак. т. XI, ч. 2, изд. 1893 г.), за исключеніемъ заведеній, принадлежащихъ Кабинету Его Императорскаго Величества, Главному Управленію Удѣловъ, казнѣ и правительственнымъ установленіямъ, а также желѣзнодорожныхъ мастерскихъ.

3. Присутствіе образуется, подъ предсѣдательствомъ Министра Финансовъ, директора Департамента Торговли и Мануфактуръ, вице-директора сего Департамента, завѣдывающаго дѣлами фабричной инспекціи, управляющаго отдѣломъ неокладныхъ сборовъ, директора Департамента Полиціи, одного изъ вице-директоровъ сего Департамента, вице-директора Хозяйственнаго Департамента, двухъ членовъ отъ Министерства Земледѣлія и Государственныхъ Имуществъ, по одному члену отъ Министерствъ Военнаго и Юстиціи, окружныхъ фабричныхъ инспекторовъ (по приглашенію Министра Финансовъ), семи членовъ отъ промышленниковъ: отъ Совѣта Торговли и Мануфактуръ, Московскаго его отдѣленія и Комитетовъ Торговли и Мануфактуръ въ Иваново-Вознесенскѣ, Лодзи, Кіевѣ, Одессѣ и Мануфактурнаго Комитета въ Варшавѣ, двухъ членовъ отъ горно-промышленниковъ и члена-дѣлопроизводителя Присутствія.

Примѣчаніе. При разсмотрѣніи дѣлъ (о жалобахъ, просьбахъ, нарушеніяхъ закона), касающихся отдѣльныхъ промышленныхъ предпріятій, изъ числа членовъ отъ Комитетовъ Торговли и Мануфактуръ въ Иваново-Вознесенскѣ, Лодзи, Кіевѣ и Одессѣ и отъ Мануфактурнаго

*) Положеніе о Главн. по фабричнымъ дѣламъ присутствіи помѣщено въ т. I, ч. II Св. Зак. (Учрежд. Мин.) ст. ст. 583^{26-46}) по продолженію 1902 г.

Комитета въ Варшавѣ, входитъ въ составъ Присутствія лишь членъ отъ того изъ названныхъ учрежденій, въ районѣ дѣятельности котораго находятся сіи промышленныя предпріятія.

4. Въ засѣданіи Присутствія, Предсѣдателемъ его, по заявленію Министра Внутреннихъ Дѣлъ, приглашается съ правомъ голоса, одинъ изъ Товарищей Министра Внутреннихъ Дѣлъ или Помощникъ Шефа Жандармовъ. Равнымъ образомъ въ засѣданіи Присутствія приглашаются съ правомъ голоса, по усмотрѣнію подлежащаго Министра, представители Министерствъ Внутреннихъ Дѣлъ, Военнаго, Финансовъ и Земледѣлія и Государственныхъ Имуществъ въ мѣстныхъ по фабричнымъ и горно-заводскимъ дѣламъ присутствіяхъ.

13. На присутствіе возлагается:

1) изданіе инструкцій, наказовъ и правилъ въ развитіе дѣйствующихъ законоположеній о надзорѣ за соблюденіемъ на фабрикахъ, заводахъ и горныхъ промыслахъ должнаго порядка и благоустройства, о наймѣ рабочихъ въ заведеніяхъ фабричнозаводской и горной промышленности, изложенныхъ въ ст. 39—44, 48—60, 86—126 и 128—156 уст. промышл. (св. зак. т. XI, ч. 2 изд. 1893 г. и по прод. 1895 г.) и въ ст.ст. 93, 94, 98, 647—657, 659 и 660 уст. горн. (св. зак. т. VII, изд. 1893 г. и по прод. 1895 г.), со всѣми послѣдующими измѣненіями и дополненіями, а также въ отд. I Выс. утв., 2 іюня 1897 г., мнѣнія Государственнаго Совѣта (собр. узак. и расп. Прав. 1897 г., мнѣнія Государственнаго Совѣта (собр. узак. и расп. Прав. 1897 г., № 62, 778);

2) изданіе общихъ правилъ о мѣрахъ, которыя должны быть соблюдаемы для охраненія жизни, здоровья и нравственности рабочихъ во время работъ и при помѣщеніи ихъ въ фабрично-заводскихъ и горно-промысловыхъ зданіяхъ, а также о мѣрахъ по организаціи врачебной помощи:

3) изданіе дополнительныхъ правилъ. касающихся отношеній къ фабричному, заводскому или горно-промысловому управленію подручныхъ рабочихъ, а равно рабочихъ работающихъ артелью или на отрядъ;

4) постановленіе рѣшеній объ отмѣнѣ тѣхъ изъ опредѣленій и обязательныхъ постановленій мѣстныхъ по фабричнымъ и горно-заводскимъ дѣламъ присутствій, которыя ока-

жутся не согласными съ закономъ и изданными въ его развитіе правилами;

5) разрѣшеніе жалобъ на опредѣленія и обязательныя постановленія мѣстныхъ по фабричнымъ и горно-заводскимъ дѣламъ присутствій;

6) разрѣшеніе сомнѣній, встрѣчаемыхъ мѣстными по фабричнымъ и горно-заводскимъ дѣламъ присутствіями при примѣненіи означенныхъ въ п. 1 сей статьи узаконеній и административныхъ распоряженій;

7) обсужденіе, по усмотрѣнію Министровъ: Внутреннихъ Дѣлъ, Военнаго, Финансовъ и Земледѣлія и Государственныхъ Имуществъ, другихъ вопросовъ, относящихся до компетенціи Присутствія (ст. 1).

Примѣчаніе. Инструкціи о безопасности подземныхъ работъ издаются на точномъ основаніи ст. 718 и ст. 5 прил. къ ст. 714 (прим.) уст. горн. (св. зак. т. VII, по прод. 1895 г.).

18. Рѣшенія присутствія подлежатъ утвержденію: а) Министра Финансовъ — когда они касаются исключительно промышленныхъ заведеній; подвѣдомственныхъ Министерству Финансовъ; б) Министровъ Финансовъ и Земледѣлія и Государственныхъ имуществъ — когда они относятся въ одинаковой мѣрѣ къ промышленнымъ заведеніямъ какъ вѣдомства Министерства Финансовъ, такъ и вѣдомства Министерства Земледѣлія и Государственныхъ Имуществъ; в) Министра Земледѣлія и Государственныхъ имуществъ — когда они касаются исключительно промышленныхъ заведеній горнаго вѣдомства, г) Министра Внутреннихъ Дѣлъ — когда они заключаютъ въ себѣ правила, издаваемыя на основаніи п. 3 ст. 60 уст. промышл. (св. зак. т. XI, ч. 2 изд. 1893 г.).

19. Инструкціи, наказы и правила, издаваемые по предметамъ, указаннымъ въ пп. 1, 2 и 3 ст. 13 сего положенія, представляются Правительствующему Сенату для распубликованія во всеобщее свѣдѣніе.

20. Рѣшенія Присутствія, по ихъ утвержденіи, сообщаются къ исполненію: а) мѣстнымъ по фабричнымъ и горно-заводскимъ дѣламъ присутствіямъ и чинамъ инспекціи — по Министерству Финансовъ; б) чинамъ горнаго надзора — по Министерству Земледѣлія и Государственныхъ Имуществъ, и в)

Губернскому Начальству и чинамъ полицiи—по Министерству Внутреннихъ Дѣлъ.

21. Жалобы на рѣшенiя Присутствiя по предметамъ, означеннымъ въ п. 5 ст. 13 сего положенiя, приносятся, чрезъ подлежащаго Министра (ст. 18), Правительствующему Сенату (по первому Департаменту), въ теченiе мѣсячнаго со дня объявленiя сторонамъ срока.

Цирк. Штаба Корпуса Жандармовъ 1898 г. № 44.

Министерствомъ Финансовъ усмотрѣно изъ представляемыхъ журналовъ Губернскихъ по фабричнымъ дѣламъ Присутствiй, что въ засѣданiяхъ оныхъ, отсутствующаго Начальника Губернскаго Жандармскаго Управленiя нерѣдко замѣщаетъ его Помощникъ.

Признавая такое замѣщенiе совершенно неправильнымъ, такъ какъ въ статьѣ 49 Устава о Промышленности точно поименованы тѣ лица, которыя участвуютъ въ засѣданiяхъ Присутствiй, Штабъ, по приказанiю Командира Корпуса, объявляетъ, что по точному смыслу вышеупомянутой 49 ст. Устава Промышленнаго въ засѣданiяхъ Губернскихъ по фабричнымъ дѣламъ Присутствiй могутъ участвовать только Начальники Губернскихъ Жандармскихъ Управленiй или лица исправляющiя ихъ должности, послѣднiя конечно только въ тѣхъ случаяхъ, когда они въ виду смерти, болѣзни, отпуска или отсутствiя изъ губернiи Начальника Губернскаго Жандармскаго Управленiя, а также по другимъ причинамъ, вступаютъ въ исправленiе должности послѣдняго установленнымъ порядкомъ.

Собр. Узак. отъ 22 февраля 1900 года за № 23.
Ст. 454. Объ изданiи наказа чинамъ фабричной инспекцiи.

Министръ Финансовъ донесъ Правительствующему Сенату, что, на основанiи ст.ст. 13 и 18 Высочайше утвержденнаго 7 iюня 1899 года Положенiя о Главномъ по фабричнымъ и

горно-заводскимъ дѣламъ Присутствiи, названнымъ Присутствiемъ изданъ 9 февраля 1900 гсда наказъ чинамъ фабричной инспекцiи, а вмѣстѣ съ симъ наказъ чинамъ фабричной инспекцiи, утвержденный подлежащими Министрами 11 iюня 1894 года, — отмѣненъ.

Копiю съ упомянутаго новаго наказа Министръ Финансовъ, на основанiи ст. 19 Высочайше утвержденнаго Положенiя о Главномъ по фабричнымъ и горно-завооскимъ дѣламъ Присутствiи, представилъ 15 февраля 1900 г. Правительствующему Сенату, для распубликованiя.

НАКАЗЪ

ЧИНАМЪ ФАБРИЧНОЙ ИНСПЕКЦIИ.

Изданъ Главнымъ по фабричнымъ и горно-заводскимъ дѣламъ Присутствiемъ, на основанiи статей 13 и 18 Положенiя о семъ Присутствiи 9 февраля 1900 года, въ отмѣну Наказа чинамъ фабричной инспекцiи, утвержденнаго подлежащими Министрами 11 iюня 1894 г

I. Общiя указанiя о надзорѣ за благоустройствомъ и порядкомъ на фабрикахъ и заводахъ.

1. Общiй мѣстный надзоръ за соблюденiемъ должнаго благоустройства и порядка на фабрикахъ и заводахъ, подлежащихъ дѣйствiю ст. ст. 47 и 127 Уст промышл., лежитъ на мѣстномъ губернскомъ начальствѣ и осуществляется при содѣйствiи мѣстныхъ по фабричнымъ и горно-заводскимъ дѣламъ Присутствiй, чиновъ фабричной инспекцiи и полицiи, по принадлежности (ст. 48 Уст. промышл.).

2. Ближайшiй надзоръ за внутреннимъ благоустройствомъ и распорядкомъ на фабрикахъ и заводахъ, какъ-то— наблюденiе за правильнымъ исполненiемъ требованiй законовъ и изданныхъ въ ихъ развитiе постановленiй о надзорѣ за заведенiями фабрично-заводской промышленности и о взаимныхъ отношенiяхъ фабрикантовъ и рабочихъ, разслѣдованiе недоразумѣнiй и нарушенiй, возникающихъ на почвѣ заключеннаго сторонами договора о наймѣ, содѣйствiе къ миролюбивому

соглашенію сторонъ и возбужденіе, въ подлежащихъ случаяхъ, закономъ опредѣленнаго преслѣдованія—возлагается исключительно на чиновъ фабричной инспекціи.

II. Общія обязанности чиновъ фабричной инспекціи.

3. Общія обязанности, возложенныя на чиновъ фабричной инспекціи, суть:

а) наблюденіе за исполненіемъ фабрикантами и рабочими правилъ, опредѣляющихъ ихъ обязанности и взаимныя между ними отношенія (Уст. промышл., ст. 34 и ст. 54, п. 1);

б) распорядительныя дѣйствія по примѣненію правилъ, издаваемыхъ Главнымъ по фабричнымъ и горно-заводскимъ дѣламъ Присутствіемъ, а также обязательныхъ постановленій, издаваемыхъ губернскими или областными по фабричнымъ и горно-заводскимъ дѣламъ Присутствіями, и надзоръ за исполненіемъ сихъ правилъ и постановленій (Уст. промышл., ст. 54, п. 2 и ст. 12, отд. II, Выс. утв. 7 іюня 1899 г. мн. Госуд. Сов.);

в) разсмотрѣніе и утвержденіе таксъ, табелей, росписаній и правилъ внутренняго распорядка (ст. ст. 140—142 и 147); составляемыхъ фабричными управленіями для руководства рабочихъ (Уст. промышл., ст. 54, п. 3):

г) свидѣтельствованіе разцѣнокъ заработной платы (Выс. утв. 8 Мая 1898 г. положеніе Комитета Министровъ);

д) принятіе мѣръ къ предупрежденію споровъ и недоразумѣній между фабрикантами и рабочими путемъ изслѣдованія на мѣстѣ возникшихъ неудовольствій и миролюбиваго соглашенія сторонъ (Уст. промышл., ст. 54, п. 4);

е) наблюденіе за исполненіемъ постановленій объ обученіи малолѣтнихъ рабочихъ (Уст. промышл., ст. 39, п.п. 1 и 2);

ж) возбужденіе преслѣдованія, а въ подлежащихъ случаяхъ и обвиненіе на судѣ виновныхъ въ нарушеніи правилъ, изложенныхъ въ ст. ст. 86—125 и 128—152 Уст. промыш. (Уст. промышл., ст. 39, п. п. 3 и 4; ст. 54, п. 5);

з) возбужденіе судебнаго преслѣдованія по ст. 51[4] Уст. о наказ. противъ рабочихъ, виновныхъ въ самовольномъ отказѣ отъ работъ до истеченія срока договора о наймѣ (Опредѣл.

Общаго Собранія 1 и Кассаціонныхъ Департ. Правит. Сената 3 октяаря 1894 г.);

и) составленіе протоколовъ объ обнаруженныхъ нарушеніяхъ предписанныхъ закономъ правилъ или изданныхъ въ установленномъ порядкѣ постановленій относительно употребленія паровыхъ котловъ и сообщеніе сихъ протоколовъ судебной власти, по принадлежности;

і) собираніе, провѣрка и предварительная сводка статистическихъ свѣдѣній о состоящихъ въ районѣ ихъ дѣятельности промышленныхъ заведеніяхъ (Выс. утв. 14 марта 1894 г. мн. Госуд. Сов. отд. VIII, ст. 4);

к) ближайшій и непосредственный надзоръ за исполненіемъ издаваемыхъ, на основ. ст. 76 Уст. промышл., правилъ о паровыхъ котлахъ, а равно производство испытаній сихъ котловъ (Выс. утв. 14 марта 1894 г. мн. Гос. Сов., отд. VIII, ст. 9; Уст. промышл., ст. 78 по прод. 1895 г.).

л) содѣйствіе Казеннымъ Палатамъ по наблюденію за исправнымъ поступленіемъ установленнаго Выс. утв. 8 іюня 1898 г. мнѣніемъ Госуд. Сов. сбора съ паровыхъ котловъ доставленіемъ симъ Палатамъ свѣдѣній указанныхъ въ п.п. 30, 31, 32, 33, 34, 35, 36, 37, 38, 40 и 41 Правилъ о котельномъ сборѣ, утв. Мин. Фин. 20 ноября 1897 г.;

м) доставленіе Казеннымъ Палатамъ, въ цѣляхъ промысловаго обложенія, необходимыхъ свѣдѣній о промышленныхъ заведеніяхъ, по установленной на сей предметъ Департаментомъ Торговли и Мануфактуръ формѣ;

н) исполненіе порученій губернскаго или областнаго начальства по осмотру и описаніямъ фабрикъ и заводовъ, по освидѣтельствованію паровыхъ машинъ и котловъ, по составленію описей и оцѣнокъ фабричныхъ заведеній и т. п. (Выс. утв. 14 марта 1894 г. мн. Госуд. Сов., отд. VIII, ст. 1; Уст. промышл., ст. 32);

Примѣчаніе. Сіи порученія могутъ касаться лишь заведеній, подчиненныхъ надзору фабричной инспекціи.

о) наблюденіе за дѣятельностью сельскихъ ремесленныхъ учебныхъ мастерскихъ, за правильной постановкой въ нихъ учебнаго дѣла и за расходованіемъ отпускаемыхъ на мастерскія изъ казны суммъ, а равно спеціальныхъ средствъ (ст. 15 Высоч. утв. 10 марта 1897 г. Положенія о сельскихъ ремесленныхъ учебныхъ мастерскихъ);

п) доставленіе въ установленные сроки отчетовъ по предложенной Департаментомъ Торговли и Мануфактуръ программѣ;

р) исполненіе порученій по распоряженію Министра Финансовъ.

Примѣчаніе. Сіи обязанности лежатъ на мѣстныхъ чинахъ фабричной инспекціи, касаясь окружныхъ инспекторовъ лишь по пунктамъ *n*, *p* и, частью, по пункту *i*; подробное распредѣленіе ихъ между подлежащими чинами инспекціи указано ниже въ соотвѣтственныхъ статьяхъ сего Наказа.

4. При исполненіи возложенныхъ на фабричную инспекцію обязанностей, чины оной руководствуются подлежащими узаконеніями, инструкціями, правилами, въ семъ Наказѣ изложенными, и правилами, издаваемыми Главнымъ по фабричнымъ и горно-заводскимъ дѣламъ Присутствіемъ, особыми циркулярами и разъясненіями Министерства Финансовъ и, въ подлежащихъ случаяхъ, Министерства Земледѣлія и Государственныхъ Имуществъ, и обязательными постановленіями мѣстныхъ по фабричнымъ и горно-заводскимъ дѣламъ Присутствій.

III. Общія положенія о чинахъ фабричной инспекціи.

5. Фабричная инспекція подчиняется непосредственно Департаменту Торговли и Мануфактуръ и состоитъ изъ окружныхъ фабричныхъ инспекторовъ, старшихъ фабричныхъ инспекторовъ, фабричныхъ инспекторовъ и кандидатовъ на должность фабричнаго инспектора (ст. 36, по прод. 1895 г., ст. 38, по прод. 1895 г. и дополн. къ ст. 39, по прод. 1895 г., Уст. промышл. и ст. 14 отд. II и ст. 3 отд. IV, Выс. утв. 7 іюня 1899 г. мн. Госуд. Сов.).

Примѣчаніе. При окружныхъ фабричныхъ инспекторахъ состоятъ по одному изъ фабричныхъ инспекторовъ для замѣщенія отсутствующихъ или заболѣвшихъ чиновъ инспекціи и для исполненія отдѣльныхъ порученій по дѣламъ службы (ст. 37 Уст. промышл. по прод. 1895 г.).

6. На окружныхъ фабричныхъ инспекторовъ возлагается надзоръ за исполненіемъ обязанностей и объединеніе дѣйствій чиновъ фабричной инспекціи въ предѣлахъ округа, состоящаго

изъ нѣсколькихъ губернiй; на старшихъ фабричныхъ инспекторовъ, независимо отъ общихъ обязанностей инспекцiи, возлагаются таковыя же обязанности по отношенiю чиновъ каждой отдѣльной губернiи; фабричные инспекторы наблюдаютъ за точнымъ исполненiемъ закона въ заведенiяхъ по ввѣреннымъ каждому изъ нихъ участкамъ; кандидаты на должность фабричнаго инспектора состоятъ въ распоряженiи старшихъ инспекторовъ, для порученiй по дѣламъ фабричной инспекцiи.

7. Чинамъ фабричной инспекцiи воспрещается принимать какое бы то ни было, прямое или косвенное, участiе въ промышленныхъ и торговыхъ предпрiятiяхъ, за исключенiемъ случаевъ, въ коихъ служебное положенiе сихъ чиновъ не будетъ имѣть влiянiя на ходъ означенныхъ предпрiятiй, притомъ не иначе, какъ съ особаго, каждый разъ разрѣшенiя Министра Финансовъ.

8. Чины фабричной инспекцiи отнюдь не должны оглашать употребляемыхъ на осматриваемыхъ ими промышленныхъ заведенiяхъ особыхъ способовъ и прiемовъ производства, а равно всѣхъ другихъ промышленныхъ и коммерческихъ тайнъ.

9. Чинамъ фабричной инспекцiи предоставляется, въ видахъ содѣйствiя развитiю промышленности, оказывать посильную помощь своими техническими безвозмездными совѣтами тѣмъ изъ промышленниковъ, которые могутъ въ нихъ нуждаться.

10. Чины фабричной инспекцiи могутъ, не испрашивая разрѣшенiя Департамента Торговли и Мануфактуръ, но доводя лишь до его свѣдѣнiя, принимать участiе, въ качествѣ членовъ, въ тѣхъ учрежденiяхъ, дѣятельность коихъ направлена къ улучшенiю быта рабочихъ, какъ напримѣръ: въ Обществѣ Краснаго Креста, Обществѣ борьбы съ заразными болѣзнями — по организацiи врачебной помощи; въ попечительствахъ о народной трезвости—по устройству разумныхъ развлеченiй для рабочихъ; въ попечительствахъ о домахъ трудолюбiя; въ постоянной коммисiи по техническому образованiю—по организацiи постоянныхъ классовъ и курсовъ профессiональныхъ знанiй и т. под. учрежденiяхъ.

11. Чины фабричной инспекцiи при исполненiи своихъ служебныхъ обязанностей должны быть въ установленной формѣ; въ удостовѣренiе своего званiя они снабжаются особыми отъ Департамента Торговли и Мануфактуръ открытыми

листами и имѣютъ печать съ изображеніемъ герба губерніи (для фабричныхъ инспекторовъ и старшихъ фабричныхъ инспекторовъ) или Государственнаго герба (для окружныхъ инспекторовъ) и надписью: «фабричный (или «старшій фабричный») инспекторъ такой-то губерніи» или «окружной фабричный инспекторъ такого то округа».

12. Чины фабричной инспекціи, при объѣздахъ своихъ участковъ, губерній или округовъ, обязаны вести путевой журналъ, по установленной Департаментомъ Торговли и Мануфактуръ формѣ.

13. Исполненіе обязанностей, возложенныхъ на увольняемыхъ въ отпускъ или заболѣвшихъ мѣстныхъ чиновъ фабричной инспекціи, распредѣляется подлежащими старшими фабричными инспекторами или кандидатами на должность фабричнаго инспектора. Въ случаѣ увольненія въ отпускъ или болѣзни окружныхъ фабричныхъ инспектеровъ исполненіе ихъ обязанностей возлагается, по распоряженію Департамента Торговли и Мануфактуръ, на одного изъ фабричныхъ ревизоровъ или старщихъ фабричныхъ инспекторовъ округа.

Примѣчаніе. Старшіе фабричные инспекторы немедленно доводятъ до свѣдѣнія подлежащаго губернатора и окружнаго фабричнаго инспектора объ измѣненіяхъ круга обязанностей чиновъ фабричной инспекціи въ подвѣдомственной имъ губерніи.

14. Порядокъ служебныхъ сношеній чиновъ фабричной инспекціи съ разными вѣдомствами и должностными лицами, равно какъ и между собою, опредѣляется нижеслѣдующій:

а) *Сношенія съ Департаментомъ Торговли и Мануфактуръ.* Окружные фабричные инспекторы сносятся съ Департаментомъ непосредственно лишь въ случаяхъ, не терпящихъ отлагательства, причемъ подлежащимъ окружнымъ инспекторамъ доставляются копіи таковыхъ непосредственныхъ донесеній или представленій. Во всѣхъ прочихъ случаяхъ сношенія ведутся чрезъ подлежащаго окружнаго инспектора, который обязанъ полученное отъ старшаго фабричнаго инспектора подлинное донесеніе или представленіе Департаменту Торговли и Мануфактуръ не позже, какъ въ теченіе двухнедѣльнаго со дня полученія срока, представить по принадлежности, вмѣстѣ со своимъ по сему заключеніемъ, сдѣланнымъ на самомъ представленіи или отдѣльно, смотря по надобно-

сти. Фабричные инспекторы и кандидаты сносятся съ Департаментомъ чрезъ старшихъ инспекторовъ, кои не позже, какъ въ теченіе недѣльнаго со дня полученія срока, обязаны направлять всѣ получаемыя отъ подвѣдомственныхъ чиновъ представленія и донесенія подлежащему окружному инспектору, вмѣстѣ со своими по поводу ихъ заключеніями. Въ экстренныхъ, не терпящихъ отлагательства, случаяхъ сношенія могутъ дѣлаться и непосредственно, съ доведеніемъ до свѣдѣнія подлежащаго старшаго фабричнаго инспектора.

Форма сношеній: рапорты, донесенія и представленія отъ чиновъ инспекціи и предложенія или предписанія отъ Департамента Торговли и Мануфактуръ.

б) *Сношенія съ центральными учрежденіями постороннихъ вѣдомствъ.* Всѣ сношенія чиновъ фабричной инспекціи съ таковыми центральными учрежденіями ведутся не иначе, какъ чрезъ Департаментъ Торговли и Мануфактуръ.

в) *Сношенія съ губернскимъ начальствомъ и губернскими учрежденіями.* Окружные и старшіе фабричные инспекторы сносятся съ губернскими (областными или равными имъ) начальствами и со всѣми губернскими учрежденіями—непосредственно отношеніями и сообщеніями, прочіе чины—чрезъ старшихъ фабричныхъ инспекторовъ.

г) *Сношенія чиновъ фабричной инспекціи между собою.* Чины фабричной инспекціи во всѣхъ случаяхъ сносятся между собою непосредственно. Окружные фабричные инспекторы, въ случаѣ непосредственныхъ ихъ обращеній къ подвѣдомственнымъ старшимъ фабричнымъ инспекторамъ чинамъ инспекціи, обязаны о таковыхъ своихъ обращеніяхъ поставлять въ извѣстность подлежащихъ старшихъ инспекторовъ.

Форма сношеній: отношенія и сообщенія между чинами равными, донесенія и представленія—отъ низшихъ къ высшимъ и предложенія—отъ высшихъ къ низшимъ.

IV. Отношеніе чиновъ фабричной инспекціи къ мѣстной губернской (областной или равной) власти.

15. Мѣстные чины фабричной инспекціи при исполненіи требованій и распоряженій губернскаго начальства, не поименнованныхъ въ п. п ст. 3 сего Наказа, обязаны руковод-

ствоваться указаніями, изложенными въ ч. I т. II Св. Зак. Названные чины обязаны доводить незамедлительно до свѣдѣнія губернскаго начальства о всѣхъ случаяхъ открытыхъ безпорядковъ, забастовокъ и волненій рабочихъ или обнаруженія такихъ нарушеній закона, которыя, по даннымъ произведеннаго разслѣдованія, явно угрожаютъ нарушеніемъ порядка и немедленно сообщать подлежащему губернскому или областному начальству о случаяхъ несоблюденія правилъ объ установкѣ паровыхъ котловъ (ст. 78 Уст. промышл. по прод. 1895 г.). а равно о случаяхъ обнаруженія въ промышленныхъ заведеніяхъ условій или обстановки работъ, явно угрожающихъ жизни или здоровью рабочихъ во время производства работъ, или при помѣщеніи ихъ въ фабричныхъ квартирахъ и прочихъ фабричныхъ зданіяхъ, и требующихъ незамедлительнаго принятія экстренныхъ мѣръ для ихъ устраненія.

Примѣчаніе. О сихъ послѣднихъ случаяхъ извѣщается и мѣстная полиція (ст. 17 Наказа).

V. Взаимныя отношенія чиновъ фабричной инспекціи и полиціи.

16. Чины фабричной инспекціи, при исполненіи ими своихъ служебныхъ обязанностей, имѣютъ право (на основаніи ст. 59 Уст. промышл.) требовать содѣйствія отъ мѣстной полиціи. Сіе содѣйствіе, между прочимъ, выражается:

а) въ сообщеніи чинамъ фабричной инспекціи о всѣхъ дошедшихъ до свѣдѣнія полиціи готовящихся или совершившихся въ промышленныхъ заведеніяхъ случаяхъ нарушенія внутренняго порядка и благоустройства (ст. ст. 86—125 и 128—152 Уст. промышл.), разслѣдованіе коихъ и принятіе зависящихъ мѣръ составляетъ предметъ исключительнаго вѣдѣнія чиновъ фабричной инспекціи (ст. 2 сего Наказа):

б) въ сообщеніи чинамъ фабричной инспекціи о всѣхъ вновь возникающихъ и закрывающихся промышленныхъ заведеніяхъ, равно какъ и о дошедшихъ до свѣдѣнія полиціи выдающихся случаяхъ въ заведеніяхъ существующихъ, какъ-то: пожарахъ, поломкахъ механизмовъ, разныхъ несчастіяхъ съ людьми и т. п.;

в) въ доставленiи имѣющихся въ распоряженiи полицiи свѣдѣнiй о существующихъ промышленныхъ заведенiяхъ;

г) въ разсылкѣ въ промышленныя заведенiя и находящимся при нихъ лицамъ, съ отобранiемъ подписки или безъ таковаго отобранiя, всякихъ объявленiй, извѣщенiй м приглашенiй отъ чиновъ фабричной инспекцiи по предметамъ вѣдомства сихъ послѣднихъ (ст. 140, п. 4 и ст. 681, п. 2, Общ. учрежд. губерн. Св. Зак., т. II, ч. I)·

д) въ участiи, по приглашенiю чиновъ фабричной инспекцiи, при составленiи протоколовъ объ обнаруженныхъ въ промышленныхъ заведенiяхъ нарушенiяхъ закона или обязательныхъ постановленiй;

е) въ замѣщенiи чиновъ фабричной инспекцiи, по порученiямъ сихъ послѣднихъ, при преслѣдованiи на судѣ виновныхъ (ст. ст. 41 и 59 Уст. промышл.);

ж) въ сопровожденiи чиновъ фабричной инспекцiи (по приглашенiямъ сихъ послѣднихъ) при посѣщенiяхъ ими промышленныхъ заведенiй въ случаяхъ, когда чинами инспекцiи это будетъ признано необходимымъ.

17. Чины фабричной инспекцiи, при обнаруженiи существованiя въ промышленныхъ заведенiяхъ такихъ нарушенiй закона, волненiй среди раоочихъ или иныхъ обстоятельствъ, которыя угрожаютъ нарушенiемъ внѣшняго порядка и благоустройства, или представляя явную опасность для чьей-либо жизни и здоровья, требуютъ незамедлительнаго принятiя экстренныхъ мѣръ, обязаны о всѣхъ таковыхъ случаяхъ, независимо отъ сообщенiя губернскому начальству, сообщать чинамъ мѣстной полицiи для принятiя съ ихъ стороны зависящихъ мѣръ въ охраненiе внѣшняго порядка и личной безопасности.

По доведенiи полицiею до свѣдѣнiя чиновъ фабричной инспекцiи объ обнаруженныхъ полицiею нарушенiяхъ постановленiй ст. ст. 96—125 и 128 — 152 Уст. о промышл., чины инспекцiи обязаны незамедлительно принять всѣ мѣры къ разслѣдованiю нарушенiя, устраненiю онаго и, и въ подлежащихъ случаяхъ, составить протоколъ для возбужденiя противъ виновныхъ преслѣдованiя.

VI. Обязанности и права окружныхъ фабричныхъ инспекторовъ.

18. Окружные фабричные инспекторы представляютъ собою, по преимуществу, наблюдательный органъ, учрежденный для достиженія единства дѣйствій мѣстныхъ чиновъ фабричной инспекціи и для своевременнаго устраненія всякаго рода уклоненій сихъ чиновъ отъ требованій закона и изданныхъ въ развитіе его правилъ. Общихъ обязанностей инспекціи (ст. 3 сего Наказа) они не несутъ и непосредственныхъ распоряженій по примѣненію законоположеній о соблюденіи на фабрикахъ и заводахъ должнаго порядка и благоустройства (каковыя распоряженія составляютъ прямую обязанность участковыхъ и старшихъ фабричныхъ инспекторовъ) окружные фабричные инспекторы не дѣлаютъ, за исключеніемъ особо важныхъ и нетерпящихъ отлагательства случаевъ (п. *в* ст. 21 сего Наказа). Близкое и частое вмѣшательство окружнаго фабричнаго инспектора въ распоряженія мѣстныхъ чиновъ можетъ въ значительной мѣрѣ лишить послѣднихъ столь необходимыхъ имъ, по роду ихъ дѣятельности, самостоятельности и авторитета и противорѣчило бы преслѣдуемымъ закономъ цѣлямъ. Посему таковое непосредственное вмѣшательство должно имѣть мѣсто лишь въ случаяхъ дѣйствительной и крайней къ тому необходимости, причемъ даже и въ этихъ крайнихъ случаяхъ дѣйствія окружнаго инспектора должны, по мѣрѣ возможности, ограничиваться руководящими указаніями.

19. На окружныхъ фабричныхъ инспекторовъ возлагается:

1) наблюденіе за точнымъ исполненіемъ чинами фабричной инспекціи губерній, входящихъ въ составъ округа, ихъ обязанностей;

2) объединеніе дѣйствій сихъ чиновъ, и

3) предварительная разработка свѣдѣній по промышленной статистикѣ (ст. 17 отд. II Выс. утв. 7 іюня 1899 г. мн. Госуд. Сов.).

20. Для наблюденія за точнымъ исполненіемъ подвѣдомственными чинами возложенныхъ на нихъ обязанностей окружнымъ фабричнымъ инспекторамъ предоставляется:

а) Производить ревизіи дѣлъ подвѣдомственныхъ имъ чиновъ фабричной инспекціи (п. *а* ст. 18 отд. II Выс. утв. 7 іюня 1899 г. мн. Госуд. Сов.).

Примѣчаніе. Ревизіи сіи производятся какъ въ канцеляріяхъ вышеозначенныхъ чиновъ, такъ равно и въ мѣстахъ непосредственнаго примѣненія закона, причемъ въ канцеляріяхъ ревизіи производятся въ присутствіи подлежащихъ чиновъ инспекціи, ихъ замѣстителей или штатныхъ дѣлопроизводителей, а въ промышленныхъ заведеніяхъ, по усмотрѣнію лицъ ревизующихъ, независимо отъ присутствія или отсутствія лицъ ревизуемыхъ.

б) Участвовать, безъ права рѣшающаго голоса, въ засѣданіяхъ Присутствій по фабричнымъ горно-заводскимъ дѣламъ тѣхъ губерній или областей, которыя входятъ въ составъ ихъ округа (ст. 16 отд. II Выс. утв. 6 іюня 1899 г. мн. Госуд. Сов.).

Примѣчаніе. Вышеупомянутое участіе зависитъ отъ ближайшаго усмотрѣнія окружныхъ фабричныхъ инспекторовъ, коимъ съ этою цѣлью посылаются заблаговременно извѣщенія о дняхъ предстоящихъ засѣданій Присутствій и о назначенныхъ къ разсмотрѣнію дѣлахъ.

в) Требовать, въ подлежащихъ случаяхъ, отъ подвѣдомственныхъ чиновъ представленія необходимыхъ письменныхъ объясненій и свѣдѣній, а въ особо важныхъ случаяхъ и вызывать сихъ чиновъ въ свою канцелярію для личныхъ, по дѣламъ службы, объясненій, съ доведеніемъ до свѣдѣнія Департамента Торговли и Мануфактуръ о каждомъ таковомъ вызовѣ.

21. Для объединенія дѣйствій подвѣдомственныхъ чиновъ окружнымъ фабричнымъ инспекторамъ предоставляется:

а) Созывать, въ зависимости отъ дѣйствительной въ томъ необходимости, старшихъ и, въ случаяхъ особой надобности, участковыхъ фабричныхъ инспекторовъ округа для совмѣстнаго обсужденія различныхъ вопросовъ, касающихся дѣла надзора. Подвергавшимся обсужденію вопросамъ, равно какъ и высказаннымъ по поводу ихъ мнѣніямъ, ведутся подробныя записи, копіи коихъ представляются для свѣдѣнія въ Департаментъ Торговли и Мануфактуръ, подлежащимъ губернаторамъ и окружнымъ инспекторамъ.

Примѣчаніе 1. При надобности созывать совѣщанія чаще двухъ разъ въ годъ, окружные фабричные инспекторы обязаны испрашивать предварительно разрѣшеніе Департамента Торговли и Мануфактуръ.

Примѣчанiе 2. При поѣздкахъ по округу, окружные фабричные инспекторы обязаны, по мѣрѣ возможности, созывать совѣщанiя изъ мѣстныхъ чиновъ инспекцiи.

б) Давать подвѣдомственнымъ чинамъ инспекцiи надлежащiя разъясненiя и указанiя (п. *б* ст. 18 отд. II Высоч. утв. 7 iюня 1899 г. мн. Госуд. Сов.).

Сiи разъясненiя и указанiя даются старшимъ фабричнымъ инспекторамъ непосредственно, а участковымъ— чрезъ подлежащихъ старшихъ, и могутъ касаться порядка дѣйствiй подвѣдомственныхъ чиновъ какъ вообще, такъ и въ отдѣльныхъ случаяхъ примѣненiя закона въ отдѣльныхъ промышленныхъ заведенiяхъ.

Примѣчанiе 1. Если старшiй фабричный инспекторъ признаетъ данное ему окружнымъ инспекторомъ распоряженiе неправильнымъ, онъ представляетъ о семъ тому же окружному инспектору. По полученiи отъ послѣдняго повторенiя даннаго распоряженiя, старшiй фабричный инспекторъ, принявъ таковое къ руководству и исполненiю, имѣетъ право представить вопросъ (порядкомъ, указаннымъ въ п. *а* ст. 14 сего Наказа) на разрѣшенiе Департамента Торговли и Мануфактуръ.

Примѣчанiе 2. Если окружной инспекторъ даетъ разъясненiе или указанiя учестковому инспектору непосредственно, то онъ извѣщаетъ о семъ подлежащаго инспектора.

Примѣчанiе 3. Циркулярныя разъясненiя, указанiя или распоряженiя окружныхъ фабричныхъ инспекторовъ представляются въ Департаментъ Торговли и Мануфактуръ въ количествѣ 5 экземпляровъ, равно какъ разсылаются, для свѣдѣнiя, прочимъ окружнымъ инспекторамъ.

в) Въ особо уважительныхъ и не терпящихъ отлагательства случаяхъ дѣлать собственною властью распоряженiя по предметамъ вѣдѣнiя инспекцiи, съ тѣмъ, чтобы о сдѣланныхъ распоряженiяхъ они немедленно сообщали подлежащему губернскому или областному по фабричнымъ и горно-заводскимъ дѣламъ Присутствiю (п. 3 ст. 52 Уст. промышл., Св. Зак., т. XI, ч. 2, изд. 1393 г:), губернскому начальству (ст 78. того же Устава по прод. 1895 г.), или же Департаменту

Торговли и Мануфактуръ, по принадлежности (п. *в* ст. 18 отд. II Высоч. утв, 7 іюня 1899 г. мн. Госуд. Сов.).

Примѣчаніе. Окружные фабричные инспекторы поставляютъ также въ извѣстность подлежащихъ изъ подвѣдомственныхъ имъ чиновъ фабричной инспекціи о всѣхъ сдѣланныхъ ими, на основаніи п. *в* сей статьи, распоряженіяхъ.

г) Въ особо уважительныхъ и не терпящихъ отлагательства случаяхъ серьезныхъ забастовокъ въ работѣ, волненій и безпорядковъ среди рабочихъ (ст. 27 сего Наказа) командировать, въ предѣлахъ округа, подвѣдомственныхъ инспекторовъ (какъ участковыхъ, такъ и старшихъ) изъ одной губерніи въ другую для усиленія или замѣстительства наличнаго состава мѣстныхъ чиновъ, съ сообщеніемъ о каждомъ случаѣ таковой командировки Департаменту Торговли и Мануфактуръ, равно какъ и подлежащимъ губернскимъ начальствамъ.

22. Обязанности окружныхъ фабричныхъ инспекторовъ по собиранію и предварительной разработкѣ свѣдѣній по промышленной статистикѣ суть нижеслѣдующія:

а) заготовка и разсылка подлежащимъ чинамъ фабричной инспекціи необходимаго количества статистическихъ бланковъ, вѣдомостей, листковъ и т. п.;

б) общее наблюденіе за правильностью доставляемыхъ свѣдѣній, сводка и разработка ихъ согласно предложеннымъ отъ Департамента Торговли и Мануфактуръ программамъ;

в) напечатаніе и представленіе въ Департаментъ сихъ свѣдѣній въ вполнѣ обработанномъ видѣ.

23. Окружные фабричные инспекторы обязаны возможно ближе ознакомляться съ личнымъ составомъ подвѣдомственныхъ имъ чиновъ фабричной инспекціи и съ дѣятельностью ихъ какъ на мѣстахъ непосредственнаго примѣненія закона, т. е. въ промышленныхъ заведеніяхъ, такъ равно и въ мѣстныхъ по фабричнымъ и горно-заводскимъ дѣламъ Присутствіяхъ, по участію сихъ чиновъ при обсужденіи различнаго рода дѣлъ и изданіи постановленій.

Для достиженія первой изъ вышеупомянутыхъ цѣлей окружные фабричные инспекторы обязаны возможно чаще посѣщать канцеляріи подвѣдомственныхъ имъ чиновъ инспекціи и тѣ изъ промышленныхъ заведеній, ознакомленіе съ коими признано будетъ необходимымъ, дабы удостовѣряться на мѣ-

стахъ въ правильности исполненія чинами инспекціи возложенныхъ на нихъ закономъ о надзорѣ обязанностей и лично изучать тѣ стороны промышленной жизни, которыя могли бы требовать измѣненій или дополненій дѣйствующаго закона или изданныхъ въ развитіе его правилъ, о чемъ и представлять Департаменту Торговли и Мануфактуръ.

24. Окружные фабричные инспекторы состоятъ, по должности, членами Главнаго по фабричнымъ и горно-заводскимъ дѣламъ Присутствія и принимаютъ участіе въ засѣданіяхъ его по предложенію Министра Финансовъ (ст. 15 отд. II Выс. утв. 7 іюня 1899 г. мн. Госуд. Сов.).

25. Окружные фабричные инспекторы обязываются тщательно ознакомляться со всѣми доставляемыми имъ старшими фабричными инспекторами копіями опредѣленій Присутствій (примѣч. къ ст. 25 Правилъ о порядкѣ дѣлопроизводства въ Присутствіяхъ по фабричнымъ и горно-заводскимъ дѣламъ) и представлять Департаменту Торговли и Мануфактуръ по означеннымъ постановленіямъ свои заключенія, въ теченіе двухнедѣльнаго (со дня полученія копій журнальныхъ постановленій) срока.

26. Окружные фабричные инспекторы принимаютъ къ разсмотрѣнію жалобы па неправильныя дѣйствія подвѣдомственныхъ имъ старшихъ фабричныхъ инспекторовъ и заявленія о несогласіяхъ означенныхъ чиновъ между собою и съ подвѣдомственными имъ участковыми фабричными инспекторами.

Какъ жалобы, такъ и заявленія о несогласіяхъ, поступившія къ окружному фабричному инспектору, тщательно имъ разслѣдуются соотвѣтственными каждому случаю способами и засимъ: жалобы по предметамъ, перечисленнымъ въ п. 3 ст. 52 Уст. промышл., передаются въ подлежащія по фабричнымъ и горно-заводскимъ дѣламъ Присутствія, по предметамъ, предусмотрѣннымъ ст. 78 Уст. промышл. по прод. 1895 г.,—подлежащему губернскому или областному начальству, во всѣхъ же прочихъ случаяхъ, къ коимъ относятся: бездѣйствіе власти, превышеніе власти и распоряженія по предметамъ служебныхъ обязанностей, не предусмотрѣнныхъ п. 3 ст. 52 Уст. промышл. (если жалоба, по разслѣдованіи, оказалось основательной), представляются, съ соотвѣтственнымъ заключеніемъ, въ Департаментъ Торговли и Мануфактуръ; при несогласіяхъ же чиновъ инспекціи между собою окружной инспекторъ обязанъ,

но разслѣдованіи, дать необходимыя (п. *б* ст. 21 сего Наказа) указанія подвѣдомственнымъ чинамъ или, въ подлежащихъ случаяхъ, представить Департаменту Торговли и Мануфактуръ. Тотъ же порядокъ соблюдается и въ тѣхъ случаяхъ, когда неправильныя дѣйствія старшихъ инспекторовъ не были обжалованы, а усмотрѣны непосредственно окружнымъ инспекторомъ.

27. Въ случаяхъ серьезныхъ забастовокъ въ работѣ, волненій и безпорядковъ среди рабочихъ, окружные фабричные инспекторы обязаны являться на мѣсто нарушенія порядка и оказывать свое содѣйствіе мѣстнымъ чинамъ инспекціи въ нижеслѣдующихъ случаяхъ:

1) когда существуетъ явная опасность распространенія безпорядковъ на заведенія сосѣдней губерніи и когда, вслѣдствіе того, возникаетъ необходимость общихъ единообразныхъ мѣръ;

2) когда мѣстные чины инспекціи, за болѣзнью, отсутствіемъ или въ силу иныхъ уважительныхъ причинъ, не въ состояніи исполнять своихъ обязанностей и не могутъ быть замѣнены достаточно свѣдущими и опытными замѣстителями;

3) вообще, когда окружной фабричный инспекторъ, по ближайшей ему извѣстности мѣстныхъ условій, находитъ свое присутствіе необходимымъ.

Примѣчаніе. О всѣхъ вышепоименованныхъ случаяхъ своего непосредственнаго участія окружной фабричный инспекторъ доноситъ Департаменту Торговли и Мануфактуръ и сообщаетъ подлежащему губернатору.

28. Для пріема заявленій и жалобъ, упомянутыхъ въ предшедшихъ статьяхъ, и для личныхъ объясненій съ разными лицами окружнымъ фабричнымъ инспекторомъ должны быть назначены пріемные дни и часы. Канцелярія же его должна быть открыта ежедневно (кромѣ дней неприсутственныхъ).

Примѣчаніе. Въ отсутствіе окружнаго фабричнаго инспектора указанный въ сей статьѣ пріемъ для личныхъ объясненій производится его замѣстителемъ (ст. 13 сего Наказа).

29. Объ отлучкахъ (по дѣламъ службы) изъ мѣстъ постояннаго своего жительства на время, превышающее двухнедѣльный срокъ, окружные фабричные инспекторы обязаны доводить до свѣдѣнія Департамента Торговли и Мануфактуръ.

30. О своихъ поѣздкахъ по округу окружные фабричные инспекторы, по мѣрѣ возможности, должны предувѣдомлять подлежащихъ чиновъ инспекцiи, въ канцелярiяхъ коихъ вывѣшивается объявленiе о предполагаемомъ времени прiѣзда окружнаго инспектора.

VII. Обязанности и права старщихъ фабричныхъ инспекторовъ.

31. На старшихъ фабричныхъ инспекторовъ, независимо отъ общихъ обязанностей фабричной инспекцiи, возлагается:

а) Ближайшiй (ст. 2 сего Наказа) надзоръ за соблюденiемъ на фабрикахъ и заводахъ губернiи должнаго порядка и благоустройства.

б) Наблюденiе за точнымъ исполненiемъ подвѣдомственными чинами возложенныхъ на нихъ обязанностей.

в) Объединенiе и направленiе дѣйствiй сихъ чиновъ.

г) Участiе въ засѣданiяхъ мѣстныхъ по фабричнымъ и горно-заводскимъ дѣламъ Присутствiй и наблюденiе за правильностью дѣлопроизводства въ канцелярiяхъ сихъ Присутствiй.

Примѣчанiе. Старшiе фабричные инспекторы въ тѣхъ губернiяхъ, гдѣ имъ отведены особые участки, исполняютъ въ предѣлахъ сихъ участковъ всѣ обязанности, лежащiя на фабричныхъ инспекторахъ.

32. Въ цѣляхъ установленiя надлежащаго надзора за соблюденiемъ на фабрикахъ и заводахъ должнаго порядка и благоустройства старшимъ фабричнымъ инспекторамъ предоставляется:

а) дѣлать представленiя Департаменту Торговли и Мануфактуръ (п. *а*, ст. 14 Наказа) о распредѣленiи числа фабричныхъ инспекторовъ по губернiи и указанiи для каждаго изъ нихъ района его дѣятельности, а также рода исполняемыхъ имъ обязанностей.

б) въ случаяхъ отсутствiя, болѣзни, недостаточности состава чиновъ инспекцiи и въ другихъ особо уважительныхъ случаяхъ,—собственною властью временно распредѣлять исполненiе обязанностей по надзору между наличнымъ составомъ подвѣдомственныхъ чиновъ инспекцiи и давать симъ чинамъ, въ предѣлахъ ихъ служебныхъ обязанностей, отдѣльныя порученiя.

33. Для наблюденія за точнымъ исполненіемъ подвѣдомственными чинами возложенныхъ на нихъ обязанностей старшимъ фабричнымъ инспекторамъ предоставляется:

а) Производить ревизіи дѣятельности подвѣдомственныхъ чиновъ какъ въ ихъ канцеляріяхъ, такъ и въ мѣстахъ непосредственнаго примѣненія закона, причемъ въ канцеляріяхъ ревизіи производятся въ присутствіи подлежащаго фабричнаго инспектора или его замѣстителя, а въ промышленныхъ заведеніяхъ — независимо отъ присутствія или отсутствія лица ревизуемаго. Для осуществленія сего старшимъ фабричнымъ инспекторамъ надлежитъ возможно чаще посѣщать ввѣренныя ихъ надзору промышленныя заведенія и удостовѣряться на мѣстахъ въ правильности примѣненія требованій закона о надзорѣ.

б) Требовать, въ подлежащихъ случаяхъ, отъ подвѣдомственныхъ чиновъ и завѣдывающихъ промышленными заведеніями представленія необходимыхъ письменныхъ объясненій, а въ болѣе важныхъ случаяхъ приглашать сихъ лицъ въ свою канцелярію для личныхъ объясненій.

Примѣчаніе. Старшій фабричный инспекторъ всѣ распоряженія, сдѣланныя имъ непосредственно завѣдывающимъ промышленными заведеніями, въ отсутствіе подлежащихъ фабричныхъ инспекторовъ, сообщаетъ незамедлительно симъ послѣднимъ.

34. Для объединенія и направленія дѣйствій подвѣдомственныхъ чиновъ старшимъ фабричнымъ инспекторамъ предоставляется:

а) Собирать сихъ чиновъ, въ случаѣ надобности, для совмѣстнаго обсужденія вопросовъ и мѣръ общаго свойства. Симъ вопросамъ, равно какъ и высказаннымъ по поводу ихъ мнѣніямъ ведутся подробныя записи, копіи коихъ представляются для свѣдѣнія подлежащему окружному фабричному инспектору.

б) Давать подвѣдомственнымъ чинамъ и завѣдывающимъ промышленными заведеніями надлежащія разъясненія и указанія, кои могутъ касаться порядка дѣйствій подвѣдомственныхъ чиновъ какъ вообще, такъ и въ отдѣльныхъ случаяхъ примѣненія закона въ отдѣльныхъ промышленныхъ заведеніяхъ.

Примѣчаніе. 1. Если участковый фабричный инспекторъ признаетъ данное ему старшимъ инспекторомъ распоряженіе неправильнымъ, онъ представляетъ о семъ

тому же старшему инспектору. По полученіи отъ послѣдняго повторенія даннаго распоряженія, участковый инспекторъ, принявъ таковое къ руководству и исполненію, можетъ представить о семъ подлежащему окружному инспектору (ст. 26 сего Наказа).

Примѣчаніе 2. Циркулярныя обращенія старшихъ фабричныхъ инспекторовъ къ завѣдывающимъ промышленными заведеніями представляются Департаменту Торговли и Мануфактуръ (порядкомъ; указаннымъ въ п. *а*, ст. 14 сего Наказа) въ количествѣ 3 экземпляровъ; подлежащимъ окружнымъ инспекторамъ представляются, въ количествѣ 3 экземпляровъ, не только обращенія къ завѣдывающимъ, но также и циркуляры старшихъ инспекторовъ къ участковымъ.

Примѣчаніе 3. Въ случаяхъ сомнѣній при разрѣшеніи встрѣтившихся вопросовъ и недоразумѣній, старшіе фабричные инспекторы представляютъ подлежащимъ окружнымъ инспекторамъ, Присутствіямъ по фабричнымъ и горно-заводскимъ дѣламъ (п. 5 ст. 52 Уст. промышл.) или Департаменту Торговли и Мануфактуръ по принадлежности.

35 Старшій фабричный инспекторъ состоитъ, по должности, непремѣннымъ членомъ мѣстнаго по фабричнымъ и горнозаводскимъ дѣламъ Присутствія, въ засѣданіяхъ коего онъ участвуетъ лично; въ случаѣ невозможности таковаго личнаго участія старшаго фабричнаго инспектора, по его назначенію, замѣняетъ одинъ изъ участковыхъ фабричныхъ инспекторовъ.

На старшемъ фабричномъ инспекторѣ лежитъ наблюденіе за правильностью дѣлопроизводства въ канцеляріяхъ мѣстныхъ Присутствіи (ст. 51 Устава промышл. по прод. 1895 г.)

36 Старшій фабричный инспекторъ, въ случаяхъ обнаруженія неправильныхъ дѣйствій подвѣдомственныхъ ему чиновъ фабричной инспекціи или полученія жалобъ на нихъ, провѣряетъ основательность таковыхъ и передаетъ ихъ, вмѣстѣ со своимъ заключеніемъ, мѣстному Присутствію по фабричнымъ и горно-заводскимъ дѣламъ (по предметамъ, указаннымъ въ 3 ст. 52 Уст. промышл.), губернскому начальству (ст. 78 Уст. промыш. по прод. 1895 г.) или (въ случаяхъ: бездѣйствія власти, или неправильныхъ дѣйствіяхъ по предметамъ служебныхъ обязанностей чиновъ фабричной инспекціи, не

предусмотрѣнныхъ въ п. ст. 52 Уст. промышл.), чрезъ подлежащаго окружнаго инспектора, представляетъ Департаменту Торговли и Мануфактуръ по принадлежности.

Примѣчаніе Въ Департаментъ Торговли и Мануфактуръ представляются лишь тѣ изъ жалобъ и свѣдѣній объ обнаруженныхъ, по разслѣдованіи, неправильныхъ дѣйствіяхъ чиновъ фабричной инспекціи, кои выдѣляются по своему важному значенію.

36. Въ случаѣ серьезныхъ забастовокъ въ работѣ, волненій и безпорядковъ среди рабочихъ, старшій фабричный инспекторъ, независимо отъ сообщеній, указанныхъ въ ст. ст. 15 и 17 сего Наказа, обязанъ незамедлительно являться въ мѣсто нарушенія порядка для выясненія совмѣстно съ участковымъ инспекторомъ, причинъ означенныхъ явленій, принятія мѣръ къ миролюбивому соглашенію сторонъ и необходимыхъ распорядительныхъ дѣйствій. Если присутствіе старшаго фабричнаго инспектора требуется одновременно въ нѣсколькихъ мѣстахъ, гдѣ произошли безпорядки, или вызывается небходимостью предупрежденія таковыхъ, то онъ отправляется туда, гдѣ по имѣющимся свѣдѣніямъ, сіе наиболѣе необходимо.

Примѣчаніе. О возникновеніи, ходѣ и исходѣ указанныхъ въ сей статьѣ нарушеній порядка старшій фабричный инспекторъ доноситъ немедленно Департаменту Торговли и Мануфактуръ и подлежащему окружному инспектору по телеграфу, не освобождаясь отъ подробныхъ по симъ дѣламъ письменныхъ представленій Департаменту (п. *а* ст. 14 сего Наказа).

38. Старшій фабричный инспекторъ обязанъ оказывать свое содѣйствіе участковымъ инспекторамъ (по ходатайству сихъ послѣднихъ или по своему личному усмотрѣнію) и въ другихъ выдающихся случаяхъ, нарушающихъ или могущихъ нарушить обычное теченіе работъ въ промышленныхъ заведеніяхъ.

39. Для личныхъ объясненій старшимъ фабричнымъ инспекторомъ должны быть назначуны пріемные дни (не менѣе одного раза въ недѣлю), о коихъ всѣ подвѣдомственныя заведенія должны быть поставлены въ извѣстность. Въ случаѣ отсутствіе старшаго инспектора, означенный пріемъ производится, по порученію отсутствующаго, однимъ изъ подвѣдомственныхъ участковыхъ фабричныхъ инспекторовъ. Канцеляріи

старшихъ фабричныхъ инспекторовъ въ губерніяхъ, гдѣ имѣются штатные дѣлопроизводители, должны быть открыты ежедневно (кромѣ дней неприсутственныхъ); въ прочихъ губерніяхъ лишь во время нахожденія старшаго фабричнаго инспектора въ мѣссѣ его постояннаго жительства. Въ сихъ канцеляріяхъ должны быть вывѣшены объявленія объ адресѣ и пріемныхъ дняхъ и часахъ подлежащихъ окружнаго и участковыхъ фабричныхъ инспекторовъ.

40. Объ отлучкахъ, по дѣламъ службы, изъ мѣстъ постояннаго своего жительства на время, превышающее 7-ми дневный срокъ, старшіе фабричные инспекторы обязаны доводить до свѣдѣнія подлежащаго окружнаго инспектора, съ сообщеніемъ, на кого изъ участковыхъ нспекторовъ возложено исполненіе обязанностей отсутствующаго старшаго фабричнаго инспектора.

VIII. Обязанности и права фабричныхъ инспекторовъ.

41. Непосредственный надзоръ за промышленными заведеніями лежитъ на фабричныхъ инспекторахъ (а изъ старшихъ лишь на тѣхъ, въ вѣдѣніи коихъ состоятъ особые участки). Порядокъ осуществленія таковаго надзора и присвоенныя чинамъ фабричной инспекціи, по отношенію къ промышленнымъ заведеніямъ, права изложены въ нижеслѣдующихъ статьяхъ (47—73) сего Наказа.

42. Фабричные инспекторы (и тѣ изъ старшихъ, въ вѣдѣніи коихъ состоятъ особые участки) обязаны принимать къ разсмотрѣнію жалобы и заявленія о неудовольствіяхъ между рабочими и управленіями промышленныхъ заведеній, тщательно разслѣдовать степень основательности сихъ жалобъ, принимать мѣры къ выясненію вызвавшихъ ихъ причинъ и стараться достигнуть миролюбиваго соглашенія сторонъ, а если послѣднее не состоится, то, въ подлежащихъ случаяхъ, отсылать стороны къ судебному разбирательству; въ случаѣ же обнаруженія при этомъ закононарушеній, поступать согласно ст. 65 сего Наказа.

Примѣчаніе. Всѣмъ заявленіямъ о неудовольствіяхъ между рабочими и управленіями промышленныхъ заведеній ведутся соотвѣтственныя записи, въ которыя зано-

сятся свѣдѣнія какъ о времени поступленія и окончательнато разрѣшенія жалобы, такъ равно и объ ея содержаніи.

43. При исполненіи своихъ служебныхъ обязанностей фабричные инспекторы обязаны, въ случаѣ встрѣтившихся сомнѣній, обращаться за указаніями къ старшему фабричному инспектору.

44. Циркулярныя обращенія къ завѣдывающимъ промышленными заведеніями фабричные инспекторы дѣлаютъ не иначе, какъ съ разрѣшенія подлежащихъ старшихъ инспекторовъ.

45. По полученіи извѣщеній о совершившихся или только готовящихся безпорядкахъ, забастовкахъ или волненіяхъ среди рабочихъ, фабричные инспекторы обязаны незамедлительно отправиться на мѣсто для разслѣдованія степени основательности полученныхъ извѣщеній, принятія необходимыхъ предупредительныхъ мѣръ, миролюбиваго соглашенія сторонъ и иныхъ закономъ установленныхъ распорядительныхъ дѣйствій. О таковыхъ своихъ дѣйствіяхъ фабричные инспекторы немедленно сообщаютъ подлежащимъ старшимъ инспекторамъ, въ болѣе важныхъ случаяхъ (къ коимъ, въ числѣ прочихъ, относятся всѣ безъ исключенія уже совершившіяся забастовки)— по телеграфу, телефону или инымъ способомъ, обезпечивающимъ наибольшую быстроту сообщенія, указывая при этомъ, нуждаются ли они въ содѣйствіи старшихъ инспекторовъ.

46. Фабричные инспекторы назначаютъ пріемные дни (не менѣе одного раза въ недѣлю) для словесныхъ объясненій съ лицами, имѣющими въ нихъ надобность, и наблюдаютъ за тѣмъ, чтобы о дняхъ и часахъ ихъ пріемовъ, равно какъ о точномъ ихъ адресѣ, было вывѣшено объявленіе во всѣхъ подлежащихъ вѣдѣнію каждаго инспектора промышленныхъ заведеніяхъ. Объявленія объ адресахъ и пріемныхъ дняхъ и часахъ окружныхъ и старшихъ фабричныхъ инспекторовъ должны быть вывѣшены въ пріемныхъ участковыхъ фабричныхъ инспекторовъ.

Примѣчаніе 1. Отступленія отъ правила о пріемныхъ дняхъ допускаются въ тѣхъ случаяхъ, когда фабричнымъ инспекторамъ, во исполненіе возложенныхъ на нихъ закономъ обязанностей, предстоитъ необходимость въ продолжительной отлучкѣ изъ мѣста ихъ постояннаго жительства.

Примѣчаніе 2. Фабричные инспекторы при выѣздѣ, по дѣламъ службы, изъ мѣста постояннаго своего жительства на время болѣе 5 дней обязаны доводить о томъ до свѣдѣнія подлежащихъ старшихъ фабричныхъ инспекторовъ.

IX. Порядокъ служебныхъ дѣйствій чиновъ инспекціи по надзору за промышленными заведеніями.

1. Подчиненіе промышленныхъ заведеній надзору.

47. Мѣстные чины фабричной инспекціи обязаны приводить въ извѣстность всѣ заведенія, подлежащія дѣйствію ст. 127 Уст. промышл., и имѣть постоянно всѣ необходимыя и точныя свѣдѣнія о подчиненныхъ надзору заведеніяхъ.

48 Владѣльцамъ тѣхъ промышленныхъ заведеній, которыя подлежатъ дѣйствію особыхъ правилъ о надзорѣ за заведеніями фабрично-заводской промышленности и о взаимныхъ отношеніяхъ фабрикантовъ и рабочихъ (ст. ст. 47—60 и 127—152 Уст. промышл.), объявляется о подчиненіи принадлежащихъ симъ лицамъ заведеній дѣйствію вышеозначенныхъ правилъ съ указаніемъ признаковъ подчиненія, срока въ теченіе коего заведеніе должно быть приведено въ соотвѣтствіе съ требованіями закона, и порядка обжалованія распоряженій чиновъ фабричной инспекціи.

2. Собираніе свѣдѣній о промышленныхъ заведеніяхъ.

49 Подлежащіе чины фабричной инспекціи обязаны требовать отъ владѣльцевъ или завѣдывающихъ промышленными, заведеніями, по принадлежности, своевременаго извѣщенія:

а) о расширеніи, сокращеніи, закрытіи или пріостановкѣ дѣйствія заведенія;

б) объ отчужденіи заведенія во временное или постоянное пользованія другихъ лицъ;

в) о всякихъ измѣненіяхъ въ составѣ завѣдывающихъ заведенія лицъ;

г) о всѣхъ случаяхъ коллективнаго недовольства и волненія рабочихъ, независимо отъ вызывающихъ таковыя при-

чинъ, причемъ въ болѣе важныхъ случаяхъ (а при совершившихся забастовкахъ — всегда) извѣщенія посылаются по телеграфу или нарочнымъ;

д) о всѣхъ происшедшихъ съ рабочими несчастныхъ случаяхъ, согласно установленнымъ на сей предметъ правиламъ;

е) о состояніи штрафныхъ капиталовъ, количествѣ и родѣ наложенныхъ на рабочихъ взысканій (согласно установленнымъ формамъ);

ж) объ уклоненіяхъ отъ обычнаго порядка производства работъ и распредѣленія рабочаго времени, выражающихся: во 1-хъ, въ замѣнѣ будничнаго дня праздничнымъ, во 2-хъ, въ отступленіяхъ отъ правилъ о распредѣленіи рабочаго времени и соблюденія праздничныхъ дней въ случаяхъ непредвидѣннаго необходимаго ремонта или временныхъ работъ; вызванныхъ происшедшимъ въ заведеніи несчастіемъ, и въ 3-хъ, въ случаѣ производства сверхурочныхъ работъ (ст.ст. 12, 15 съ примѣч. и 19 правилъ о продолжительности и распредѣленіи рабочаго времени, утв. Мин. Фин. 29 сент. 1897 г.);

з) о намѣреніи владѣльцевъ промышленныхъ заведеній пользоваться трудомъ малолѣтнихъ, подростковъ (до 17 л.) и женщинъ и въ какихъ приблизительно размѣрахъ, равно какъ и объ отказѣ отъ таковаго пользованія;

и) о пожарахъ, поломкахъ механизмовъ и т. п. случаяхъ, могущихъ имѣть вліяніе на порядокъ производства работъ или затрагивающихъ интересы рабочихъ;

і) свѣдѣній по промышленной статистикѣ, согласно установленнымъ формамъ.

3. Выдача документовъ и скрѣпленіе книгъ.

50. Мѣстные чины фабричной инспекціи, по ходатайству, представленіямъ и заявленіямъ завѣдывающихъ фабриками и заводами, въ подлежащихъ случаяхъ:

1. *Разрѣшаютъ:*

а) выдачи нѣсколькимъ лицамъ одной общей разсчетной книжки (ст. 134, прим. Уст. промышл.);

б) открытіе фабричныхъ лавокъ (ст. 141 Уст. промышл.);

в) выдачи изъ штрафнаго капитала (ст. 152 Уст. промышл.);

г) производство временныхъ работъ или непредвидѣннаго необходимаго ремонта съ отступленіями отъ правилъ о продолжительности и распредѣленіи рабочаго времени (примѣчаніе къ ст. 15 правилъ, утв. 20 сент. 1897 г.);

2. *Утверждаютъ:*

а) таксы для рабочихъ за пользованіе отъ фабрики квартирами, банею, чайными столовыми и т. п. (ст. 140 Уст. промышл.);

б) росписанія, разцѣнки или таксы предметовъ, продаваемыхъ изъ фабричныхъ лавокъ и лавокъ потребительныхъ товариществъ при фабрикахъ (ст. 141 Уст. промышл.);

в) правила внутренняго распорядка (ст. 142 Уст. промышлен.);

г) табели взысканій, налагаемыхъ завѣдывающими фабриками и заводами собственною властью на рабочихъ (ст.ст. 143—146 Уст. промышл.);

д) правила и формы учета сверхурочныхъ работъ (ст. 21 прав., утв. 20 сент. 1897 г.).

3. *Свидѣтельствуютъ:* общія разцѣночныя вѣдомости и табели, урочныя правила и тарифы. по которымъ исчисляется слѣдующая рабочимъ задѣльная ааработная плата (ст. 139 Уст. промышл.).

4. *Скрѣпляютъ:*

а) книги для паровыхъ котловъ;

б) » » записей малолѣтнихъ рабочихъ;

в) » » » взысканій (ст. 150 Уст. промышл.) и прихода и расхода штрафныхъ суммъ (Правила, утв. Мин. Фин. 4 дек. 1890 г.);

г) книги для ревизіонныхъ замѣчаній чиновъ фабричной инспекціи;

д) а равно и другія, законнымъ порядкомъ установленныя, шнуровыя книги, надзоръ за правильнымъ веденіемъ коихъ возложенъ на чиновъ фабричной инспекціи.

5. *Выдаютъ:*

Оффиціальныя справки и копіи изъ всякаго рода дѣлъ канцеляріи, какъ производящихся, такъ и оконченныхъ, за исключеніемъ секретныхъ.

Примѣчаніе. Права и обязанности, изложенныя въ п.п. 2 (лит. *в*, *г*, *д*) и 3 сей ститьи, принадлежатъ старшимъ фабричнымъ инспекторамъ, но могутъ быть ими возлагаемы на участковыхъ фабричныхъ инспекторовъ.

51. При выдачѣ разрѣшеній упомянутыхъ въ п. 1 ст. 50 сего Наказа, чины фабричной интпекціи руководствуются, въ частности, нижеслѣдующимъ:

а) выдачу общихъ разсчетныхъ книжекъ (примѣч. къ ст. 134 Уст. промышл.) разрѣшаютъ не иначе, какъ по удостовѣреніи въ томъ, что несовершднолѣтніе рабочіе дѣйствительно находятся на попеченіи работающихъ вмѣстѣ съ ними взрослыхъ ихъ родственниковъ;

б) открытіе фабричныхъ лавокъ разрѣшаютъ лишь въ случахъ дѣйствительной надобности, т. е., когда открытіе такой лавки можетъ представить особыя выгоды для рабочихъ;

в) при разрѣшеніи выдачъ изъ штрафнаго капитала руководствуются утвержденными Министромъ Финансовъ 4 декабря 1890 г. правилаии о храненіи и расходованіи сего капитала и всѣми послѣдующими разъясненіями;

г) при разрѣшеніи временныхъ отступленій отъ правилъ о продолжительности и распредѣленіи рабочаго времени руководствуются инструкціей чинамъ фабричной инспекціи, утвержденной Министромъ Финансовъ 20 сентября 1897 г., и всѣми послѣдующими по сему предмету разъясненіями и распоряженіями.

52. При утвержденіи документовъ, поименованныхъ въ п. 2 ст. 50 сего Наказа, чины фабричной инспекціи руководствуются въ частности нижеслѣдующимъ:

а) при утвержденіи таксъ за пользованіе отъ фабрики квартирами, банею, чайными столовыми и т. п., наблюдаютъ за тѣмъ, чтобы размѣры платы не были чрезмѣрными, особенно въ тѣхъ случаяхъ, когда, по отдаленности промышленнаго заведенія отъ городскихъ или сельскихъ поселеній и при преобладаніи пришлыхъ рабочихъ, пріисканіе имъ тѣхъ же удобствъ сопряжено съ значительными затрудненіями;

б) при утвержденіи росписаній, разцѣнокъ или таксъ предметовъ, продаваемыхъ изъ фабричныхъ лавокъ и лавокъ потребительныхъ обществъ, чины фабричной инспекціи входятъ въ подробное разсмотрѣніе перечня предметовъ первой необходимости, разрѣшенныхъ Присутствіемъ по фабричнымъ и горно-

заводскимъ дѣламъ къ продажѣ въ кредитъ, а равно выставленныхъ на таковые предметы цѣнъ, регулируя ихъ сообразно цѣнамъ, существующимъ въ данной мѣстности;

в) при утвержденіи правилъ внутренняго распорядка (ст. 142 Уст. промышл.) чинамъ фабричной инспекціи надлежитъ имѣть въ виду, что хотя содержаніе сихъ правилъ предоставляется ближайшему соглашенію завѣдывающихъ промышленными заведеніями съ работающими въ сихъ заведеніяхъ рабочими, однако правила сіи должны быть согласованы съ закономъ и изданными въ его развитіе постановленіями. Посему чинамъ фабричной инспекціи предоставляется измѣнять утверждаемыя ими правила внутренняго распорядка лишь въ смыслѣ исправленія (а буде понадобится, то и исключенія) противорѣчащихъ закону пунктовъ, или же предъявленія требованія объ измѣненіи представленныхъ правилъ въ смыслѣ болѣе точнаго опредѣленія договорныхъ условій, исключающаго возможность произвола;

г) при утвержденіи табелей денежныхъ взысканій, налагаемыхъ завѣдывающими фабриками и заводами собственною властью на рабочихъ, чины фабричной инспекціи руководствуются постановленіями ст.ст. 143—147 Уст. промышл. и послѣдовавшими разъясненіями;

д) при утвержденіи правилъ и формъ учета сверхурочныхъ работъ чины фабричной инспекціи руководствуются инструкціей, утвержденной Министромъ Финансовъ 20 сентября 1897 года, и послѣдующими по сему разъясненіями и распоряженіями.

53. При засвидѣтельствованіи разцѣнокъ заработной платы, упомянутыхъ въ п. 3 ст. 50 сего Наказа, чины фабричной инспекціи руководствуются Высочайше утвержденнымъ 8 мая 1898 г. положеніемъ Комитета Министровъ, согласно коему упомянутое засвидѣтельствованіе имѣетъ значеніе только удостовѣреніе неизмѣнности объявленныхъ разцѣнокъ въ теченіе договорнаго времени при договорѣ срочномъ или въ теченіе двухъ недѣль послѣ предупрежденія при договорѣ на срокъ неопредѣленный. Чины фабричной инспекціи не имѣютъ права отказывать въ засвидѣтельствованіи предъявленныхъ завѣдывающими промышленными заведеніями разцѣнокъ или требовать тѣхъ или иныхъ измѣненій въ оныхъ и не несутъ на себѣ никакой отвѣтственности за правильность объявленныхъ цѣнъ

Тѣмъ не менѣе чины фабричной инспекціи обязаны возможно внимательнѣе относиться къ содержанію представленныхъ къ засвидѣтельствованію разцѣнокъ, дабы имѣть правильное сужденіе о томъ, насколько таковыя соотвѣтствуютъ существующимъ на ближайшихъ однородныхъ фабрикахъ и не заключаютъ ли въ себѣ, по принятымъ основаніямъ разсчетовъ, возможности произвола въ оцѣнкѣ труда рабочихъ, каковая оцѣнка должна дѣлаться лишь на основаніи вполнѣ объективныхъ признаковъ (циркуляръ М. Ф. отъ 10 - 30 марта 1894 г. № 3538, ц. Д. Т. и М. Ф. отъ 22 ноября 1894 г. № 21407 и ц. М. Ф. отъ 13 іюня 1896 г. № 16508).

Въ случаѣ обнаруженія неправильныхъ основаній разсчета, обусловливающихъ возможность произвола въ оцѣнкѣ труда рабочаго, чины фабричной инспекціи обязаны возвратить представленные къ засвидѣтельствованію разцѣнки для установленія болѣе точныхъ разсчетовъ. Въ случаѣ же явнаго несоотвѣтствія представленныхъ разцѣнокъ съ существующими на однородныхъ фабрикахъ и возможности нежелательныхъ отъ того послѣдствій чины фабричной инспекціи обязаны входить въ сношенія съ подлежащими заведеніями, указывая на возможность или неизбѣжность таковыхъ послѣдствій и рекомендуя свои мѣры къ устраненію ихъ. При неуспѣшности подобныхъ переговоровъ, имѣющихъ, по существу, значеніе лишь нравственнаго воздѣйствія, отъ чиновъ фабричной инспекціи зависитъ предварительно засвидѣтельствованія представленныхъ разцѣнокъ или послѣ таковаго, сообщить о семъ мѣстному губернскому начальству для могущихъ послѣдовать съ его стороны, въ предѣлахъ предоставленной ему закономъ власти, распоряженій.

54. Книги, упомянутыя въ п. 4 ст. 50 Наказа, должны быть перенумерованы, прошнурованы и скрѣплены печатью и подписью фабричнаго инспектора.

55. При выдачѣ копій и справокъ, поименованныхъ въ п. 5 ст. 50 сего Наказа, чины фабричной инспекціи руководствуются вообще существующими для сего общими постановленіями, изложенными въ общемъ губернскомъ учрежденіи (Св. Зак., т. II, ч. I, ст. 131 Общ. учр. губ.)

4. Порядокъ удостовѣренія въ исполненіи на мѣстахъ требованій закона о надзорѣ.

56. Мѣстные чины фабричной инспекціи обязаны удостовѣряться, въ какой мѣрѣ исполняются въ заведеніи законъ и изданныя въ его развитіе обязательныя постановленія Въ этихъ видахъ на нихъ возлагается: а) посѣщать возможно чаще ввѣренныя ихъ надзору промышленныя заведенія; б) требовать отъ завѣдывающихъ (владѣльцевъ или управляющихъ) сими заведеніями объясненій, устныхъ или письменныхъ, а равно предъявленія всѣхъ необходимыхъ книгъ, документовъ, свѣдѣній и доказательствъ, имѣющихъ прямое отношеніе къ достиженію означенной цѣли; в) опрашивать служащихъ и рабочихъ въ тѣхъ случаяхъ, когда сіе признано будетъ необходимымъ; г) приглашать, въ особо важныхъ случаяхъ, въ концелярію для личныхъ объясненій владѣльцевъ промышленныхъ заведеній или завѣдывающихъ оными, а равно служащихъ и занимающихся въ сихъ заведеніяхъ рабочихъ.

Примѣчаніе. Сіе правило приглашенія (п. *г*) принадлежитъ старшимъ фабричнымъ инспекторамъ, но можетъ быть, въ случаяхъ необходимости, передано сими послѣдними участковымъ инспекторамъ.

5. Посѣщенія промышленныхъ заведеній.

57. По предъявленіи выданнаго изъ Департамента Торговли и Мануфактуръ открытаго листа (ст. 11 Наказа), чины фабричной инспекціи имѣютъ право безпрепятственнаго входа во всякое время дня и ночи во всѣ отдѣленія промышленнаго заведенія, за исключеніемъ квартиръ, занятыхъ принадлежащими къ составу фабричнаго управленія лицами (если таковыя имѣютъ особыя отъ рабочихъ квартиры). Кромѣ того чины инспекціи имѣютъ право входа во всѣ существующія при заведеніи учрежденія для рабочихъ (квартиры, больницы, богадѣльни, дѣтскіе пріюты, ясли, школы, бани, лавки и проч.).

58. Чины фабричной инспекціи имѣютъ право требовать отъ завѣдывающихъ (владѣльцевъ или управляющихъ) промышленными заведеніями принятія надлежащихъ мѣръ къ то-

му, чтобы служащія при ихъ заведеніяхъ лица фабричной администраціи, какъ то: мастера, смотрители и др., оказывали чинамъ фабричной инспекціи возможное содѣйствіе при исполненіи ими своихъ обязанностей и удовлетворяли законныя ихъ требованія

Примѣчаніе. Чинамъ фабричной инспекціи предоставляется требовать отъ завѣдывающихъ или владѣльцевъ промышленныхъ заведеній отвода для отдыха или ночлега (въ случаѣ необходимости), для пріема просителей и вообще, для служебныхъ занятій, —соовѣтствующаго помѣщенія изъ имѣющихся при заведеніи. Равнымъ образомъ означеннымъ чинамъ представляется (въ случаѣ необходимости) требовать отвода такого же помѣщенія для отдыха ночлега и служебныхъ занятій и отъ котловладѣльцевъ, промышленныхъ заведеній не имѣющихъ.

59 При ревизіяхъ чинами фабричной инспекціи правильности исполненія требованій закона о взаимныхъ отношеніяхъ фабрикантовъ и рабочихъ (ст. ст. 128—106 и 128—152 Уст.промышл.) надлежитъ обращать вниманіе главнымъ образомъ на нижеслѣдующее:

1. Соблюдены ли постановленія о завѣдывающихъ (ст. ст. 129—131 Уст. промышл.).

2. Имѣются ли, выставлены ли въ надлежащихъ мѣстахъ и правильны ли:

а) правила внутренняго распорядка,

б) расцѣнки заработной платы;

в) табели взысканій;

г) обязательныя постановленія (буде таковыя изданы);

д) росписанія и тексы предметовъ, продаваемыхъ изъ фабричной лавки (буде таковая имѣется), равно какъ и другія, кои утверждены фабричной инспекціи;

ж) вѣрные часы на видномъ мѣстѣ;

3. Заведены ли требуемыя закономъ и послѣдующими постановленіями книги, подлежащія надзору чиновъ фабричной инспекціи, и соблюдаются ли установленныя для порядка записей правила:

а) Именной списокъ рабочихъ (ст. 133 Уст. промышл.).

Всѣ ли рабочіе и своевременно ли занесены въ означенный списокъ и указаны ли въ этомъ спискѣ: 1) мѣстожи-

тельство рабочихъ, 2) возрастъ, 3) установленіе, откуда выданъ паспортъ, 4) срокъ поступленія на работу и 5) въ подлежащихъ случаяхъ — время выбытія и причины увольненія рабочихъ;

не состоитъ ли на работѣ несовершеннолѣтнихъ или женщинъ, нанятыхъ безъ позволенія родителей, опекуновъ или мужей (ст. 90 Уст. промышл.);

соблюдается ли требованіе ст. 91 Уст. промышл. о немедленномъ возвращеніи видовъ на жительство уволеннымъ рабочимъ.

б) Общая книга счетовъ съ рабочими (ст. 97 Устава промышл.).

Согласуются ли сдѣланныя въ ней записи съ таковыми же въ разсчетныхъ книжкахъ и своевременны ли.

в) Книга взысканій съ рабочихъ и приходо-расходная книга штрафныхъ денегъ.

Всѣ ли наложенныя на рабочихъ взысканія занесены въ книгу взысканій и своевременно ли заносятся (ст, 148 Уст. промышл.).

Соотвѣтствуетъ ли размѣръ взысканій утвержденнымъ табелямъ (ст. 147 Уст. промышл.) и величинѣ причитающагося заработка (ст. 148 Уст. промышл.);

согласуются ли записи означенной книги взысканій съ записями разчетныхъ книжекъ (ст. 92 Уст. промышл.);

согласуются ли наложенныя и записанныя взысканія съ требованіями ст. ст. 143, 144, 145 и 146 Уст. промышл. (неисправныя работы, прогулъ и нарушеніе порядка);

записаны ли всѣ выданныя рабочимъ пособія:

по какимъ поводамъ, въ какомъ размѣрѣ выданы таковыя и согласуются ли съ установленными на сей предметъ правилами;

имѣются ли росписки рабочихъ въ полученіи пособій;

соблюдаются ли правила о храненіи свободной наличности штрафнаго капитала (книжки сберегательныхъ кассъ).

г) Книга о несчастныхъ случаяхъ.

Всѣ ли случаи заносятся, правильно ли дѣлаются записи, своевременно ли отмѣчаются исходы несчастныхъ случаевъ и своевременно ли посылаются извѣщенія чиновъ фабричной инспекціи.

д) Книги для паровыхъ котловъ.

е) Книги для записи результатовъ осмотра и сдѣланныхъ чинамъ фабричной инспекціи указаній и замѣчаній.

4. Имѣются ли разсчетныя книжки рабочихъ, правильно ли онѣ ведутся и соблюдаются ли установленныя правила о наймѣ.

1) Удовлетворяютъ ли разсчетныя книжки установленному Присутствіемъ по фабричнымъ и горно-заводскимъ дѣламъ образцу; 2) всѣ ли рабочіе ими снабжены и не имѣется ли общихъ для нѣсколькихъ рабочихъ книжекъ, не разрѣшенныхъ фабричною инспекціею (ст. 50 Наказа); 3) выданы ли книжки въ срокъ (сравнить съ именнымъ спискомъ рабочимъ); 3) у кого онѣ хранятся и нехранятся ли въ конторѣ заведенія долѣе необходимаго для производства записей времени (ст. ст. 93 и 138 Уст. промышл.) соблюдается ли правило о контрмаркахъ и дубликатахъ книжекъ; 5) не взыскивается ли платы за первоначальную выдачу разсчетныхъ книжекъ; 6) имѣются ли въ разсчетной книжкѣ всѣ требуемыя закономъ (ст. 137 Устава Промышленности) свѣдѣнія и въ частности: а) включены ли въ нее всѣ записи условій найма и достаточны ли онѣ (однѣ или совмѣстно съ общими разцѣночными табелями, вѣдомостями, урочными правилами и тарифами) для точнаго исчисленія слѣдующей рабочему заработной платы; б) отмѣчены ли всѣ условія производимыхъ съ рабочихъ вычетовъ (за квартиру, баню и т. п.); в) правильны ли записи заработка у сдѣльныхъ рабочихъ (сравнить съ разцѣнкой и товаропріемной книгою); г) вѣрны ли записи денежныхъ выдачъ, штрафовъ и вычетовъ (свѣрить съ подлежащими книгами); 7) не содержится ли въ тѣхъ условіяхъ найма, которыя, по п. 5 ст. 137 Уст. промышл., договаривающіяся стороны могутъ вносить въ разсчетную книжку, такихъ постановленій, которыя противорѣчили бы требованіямъ закона и, въ частности, клонились бы къ ограниченію рабочихъ въ пользованіи правомъ судебной защиты (ст. 92 Уст. промышл.) и установленію съ нихъ вычетовъ въ пользу хозяевъ за причиненный имъ ущербъ неисправною работою (ст. 100 Уст. промышл.); 8) соблюдаются ли требованія закона относительно сроковъ найма (ст. 94 Уст. промышл.); 9) соблюдаются ли требованія закона, касающіяся сроковъ для предупрежденія сторонъ о расторженіи договора и неиз-

мѣняемости договорныхъ условій въ теченіе договорнаго времени (ст. ст. 95 и 96 Уст. промышл.); 10) своевременно ли производится выдача рабочимъ заработка и получаютъ ли они таковой наличными деньгами (ст. 99 Уст. промышл.); 11) не взимается ли съ рабочихъ процентовъ на деньги, выдаваемыя рабочимъ заимообразно, и вознагражденія за ручательство по ихъ денежнымъ обязательствамъ, равно какъ платы за врачебную помощь, освѣщеніе мастерскихъ, за орудія производствъ и за исправленіе сихъ орудій, рабочими испорченныхъ (ст. ст. 101 и 102 Уст. промышл.); 12) не производится ли съ рабочихъ какихъ-либо закономъ не допускаемыхъ вычетовъ, или въ размѣрахъ, превышающихъ установленные (ст. 100 Уст. промышл.); 13) въ случаѣ прекращенія договора о наймѣ съ рабочимъ по п. 8 ст. 104 Уст. промышл. или расторженія договора по причинамъ, указаннымъ въ ст. 105 Уст. промышл., имѣлись ли достаточныя основанія для примѣненія этихъ постановленій.

60. При ревизіяхъ правильности исполненія требованій закона о работѣ лицъ женскаго пола, подростковъ и малолѣтныхъ и школьномъ обученіи сихъ послѣднихъ (ст. ст. 108—125 Уст. промышл.) надлежитъ обращать вниманіе, главнымъ образомъ, на нижеслѣдующее:

1) Какъ соблюдаются постановленія о ночной работѣ женщинъ и подростковъ (ст. ст. 122—125 Уст. промышл.), и имѣются ли у послѣднихъ установленные документы о возрастѣ.

2) Не допущены ли къ работѣ дѣти, не достигшія 12 лѣтъ (ст. 108 Уст. промышл.).

3) Не работаютъ ли малолѣтные безъ вѣдома чиновъ фабричной инспекціи.

Примѣчаніе. Нахожденіе малолѣтныхъ въ рабочихъ помѣщеніяхъ во время производства работъ должно разсматриваться, какъ занятіе ихъ работами.

4) Не допущены ли малолѣтные, въ возрастѣ 12—15 лѣтъ къ такимъ работамъ, которыя имъ воспрещены (ст. 111 Уст. промышл. и списокъ производствъ и отдѣльныхъ операцій, при коихъ воспрещается работа малолѣтныхъ до 15-ти лѣтняго возраста).

Примѣчаніе. Въ случаѣ заявленія владѣльцемъ промышленнаго заведенія о введеніи на немъ улучшенныхъ пріемовъ и способовъ производства, дѣлающихъ воспре-

щенныя малолѣтнымъ работы безвредными для ихъ возраста, чины фабричной инспекціи входятъ въ ближайшее разсмотрѣніе такихъ заявленій и представляютъ ихъ со своимъ заключеніемъ, старшему фабричному инспектору для представленія (п. *а* ст. 14 сего Наказа) Департаменту Торговли и Мануфактуръ, по принадлежности.

5) Соблюдаются ли постановленія о продолжительности работы малолѣтныхъ, о перерывахъ и объ отдыхѣ, въ случаяхъ непрерывной 6-ти часовой работы (ст. 109 съ примѣч. и примѣч. 1 ст. 110 Уст. промышл.).

6) Соблюдаются ли общія правила о воспрещеніи ночной и праздничной работы малолѣтныхъ и какъ принимаются льготныя правила въ заведеніяхъ, установившихъ 18-ти часовой порядокъ (Уст. промышл., ст. 110 и примѣч. 2).

7) Имѣется ли книга для малолѣтныхъ и соотвѣтствуетъ ли она установл. 19 декабря 1884 г. бывш. Мин. Фин. формѣ (Собр. узак. и распор. Прав. за 1884 г. № 23), а именно:

а) прошнурована ли и скрѣплена ли (ст. 50 сего Наказа);

б) содержатъ ли именной списокъ малолѣтныхъ;

в) указанъ ли возрастъ и документы, его удостовѣряющіе;

г) указано ли мѣстожительство родителей или, если ихъ нѣтъ, родственниковъ или опекуновъ;

д) отмѣчено ли время поступленія на фабрику, свойство порученой работы и распредѣленіе рабочаго времени;

е) свѣдѣнія объ окончаніи курса;

ж) посѣщаетъ ли школу, какую именно и въ какіе часы (ст. 114 и ст. 119 Уст. промышл.).

8) Какъ исполняются постановленія, касающіяся школьнаго обученія малолѣтныхъ, и какіе результаты получены отъ совмѣстныхъ усилій фабричныхъ управленій, инспекціи и мѣстнаго учебнаго начальства къ достиженію предуказанныхъ закономъ цѣлей (ст. ст. 112—119 Уст. промышл.).

61. Во время посѣщенія промышленнаго заведенія чинами фабричной инспекціи, сдѣланныя завѣдывающему разъясненія, указанія и требованія относительно надлежащаго исполненія закона или изданныхъ въ его развитіе постановленій, равно какъ и всѣ прочіе совѣты и замѣчанія фабричнаго инспектора заносятся симъ послѣднимъ въ особую прошнурованную и снабженную скрѣпою и печатью подлежащаго ин-

спектора книгу, хранимую у завѣдывающаго промышленнымъ заведеніемъ и предъявляемую чинамъ инспекціи по первому ихъ о томъ требованію (ст. 50, 4, п. *г.* сего Наказа). Копіи такихъ записей, за подписью завѣдывающаго заведеніемъ или его замѣстителя, фабричный инспекторъ хранитъ въ своей канцеляріи.

6. Надзоръ за паровыми котлами.

62. Въ отношеніи надзора за паровыми котлами чины фабричной инспекціи руководствуются утвержденными 30 іюля 1890 г. Министерствомъ Финансовъ, по соглашенію съ подлежащими Мичистерствами, правилами относительно устройства, установки и содержанія паровыхъ котловъ, а также порядка освидѣтельствованія оныхъ, послѣдующими распоряженіями означенныхъ Министерствъ и правилами о котельномъ сборѣ, утв. Министромъ Финансовъ 20 ноября 1898 г.

7. Надзоръ за исполненіемъ обязательныхъ постановленій.

63. Мѣстные чины фабричной инспекціи наблюдаютъ за тѣмъ, чтобы при содержаніи промышленныхъ заведеній и рабочихъ при нихъ помѣщеній соблюдались узаконенія и изданныя въ ихъ развитіе, установленнымъ порядкомъ, обязательныя постановленія, касающіяся огражденія жизни, здоровья и нравственности рабочихъ и поданія имъ врачебной помощи (п. 2 ст. 13 положенія о Главномъ по фабричнымъ и горнозаводскимъ дѣламъ Присутствіи и ст. 10 отд. II Высоч. утв. 7 іюня 1899 г. мнѣн. Госуд. Сов.).

Въ случаѣ обнаруженія въ промышленномъ заведеніи такихъ условій или обстановки, которыя угрожаютъ жизни или здоровью рабочихъ во время работъ или при помѣщеніи ихъ въ фабричныхъ зданіяхъ, подлежащіе чины фабричной инспекціи даютъ подробныя разъясненія завѣдывающему по поводу и въ устраненіе замѣченныхъ неустройствъ, въ подлежащихъ случаяхъ привлекаютъ виновныхъ къ законной отвѣтственности и (буде сіе окажется нужнымъ) представляютъ, по принадлежности, мѣстному Присутствію по фабричнымъ и горно-

заводскимъ дѣламъ для изданія новыхъ или дополненія существующихъ обязательныхъ постановленій; въ случаяхъ же особой важности, требующихъ принятія экстренныхъ мѣръ со стороны фабрикантовъ и заводчиковъ,—сообщаютъ губернскому начальству и мѣстной полиціи.

8. Надзоръ за школьнымъ обученіемъ малолѣтныхъ.

64. При исполненіи обязанностей по надзору за школьнымъ обученіемъ малолѣтныхъ, чины фабричной инспекціи руководствуются постановленіями, изложенными въ ст. ст. 112—119 Уст. промышл.

9. Порядокъ дѣйствій при обнаруженіи нарушеній закона.

65. При обнаруженіи нарушеній закона или изданныхъ въ его развитіе постановленій, надзоръ за исполненіемъ коихъ возложенъ на чиновъ фабричной инспекціи, сіи чины обязаны составить протоколъ, руководствуясь ст. ст. 40 и 56 Уст. промышл., или же удостовѣрить сіи нарушенія, руководствуясь ст. 1143 Уст. Угол. Суд.

66. При возбужденіи преслѣдованія за самовольный отказъ отъ работъ, по ст. 51[4] Уст. о наказ., чины фабричной инспекціи обязаны удостовѣряться не только въ фактической вѣрности получаемыхъ отъ фабрикантовъ заявленій объ уходѣ рабочихъ, но также и въ томъ, что совершенное рабочимъ дѣяніе есть дѣйствительно отказъ отъ работъ, притомъ самовольный а не вызванный иными причинами, устраняющими понятіе о самовольности (ст. ст. 104 и 106 Уст. промышл.).

67. Преслѣдованіе на судѣ виновныхъ по протоколамъ, составленнымъ чинами фабричной инспекціи, въ тѣхъ случаяхъ, когда они по закону имѣютъ право возбужденія дѣлъ, возлагается на того именно инспектора, которымъ составленъ протоколъ, или его замѣстителя. Исполненіе этой обязанности можетъ быть поручаемо чинамъ полиціи лишь въ крайнемъ случаѣ, когда чины инспекціи, по занятію другими, не терпящими отлагательства, служебными дѣлами, не будутъ имѣть возможности поддерживать свое обвиненіе на судѣ.

10. Несчастные случаи.

68 Подлежащіе чины фабричной инспекціи обязаны наблюдать, чтобы несчастные съ рабочими случаи зарегистровывались и свѣдѣнія о нихъ сообщались симъ чинамъ согласно установленнымъ на сей предметъ правиламъ.

69. При полученіи извѣщеній о несчастныхъ случаяхъ, подлежащіе чины фабричной инспекціи обязаны обращать свое особенное вниманіе на причины, обусловившія происхожденіе сихъ случаевъ. Если таковыя причины представляются невполнѣ ясными, то чины инспекціи выясняютъ ихъ (смотря по обстоятельствамъ) или посредствомъ письменныхъ сношеній, или личнымъ разслѣдованіемъ. Въ случаяхъ же такихъ несчастій, которыя сопровождались смертью или тяжкими увѣчьями потерпѣвшихъ рабочихъ, подлежащіе чины обязаны незамедлительно отправиться на мѣсто происшествія для разслѣдованія обстоятельствъ, сопровождавшихъ несчастный случай, и опредѣленія ближайшихъ причинъ, его вызвавшихъ. О таковыхъ разслѣдованіяхъ, производимыхъ участковыми фабричными инспекторами, сіи послѣдніе обязаны доносить старшимъ инспекторамъ.

70. Если произведеннымъ разслѣдованіемъ будетъ установлено, что несчастный случай произошелъ вслѣдствіе неисполненія завѣдывающимъ закона или изданныхъ въ его развитіе постановленій, то подлежащій фабричный инспекторъ немедленно составляетъ протоколъ порядкомъ, указаннымъ въ ст. 56 Уст. промышл., а въ случаяхъ, подходящихъ подъ дѣйствіе ст. ст. 1466, 1468 и 1494 Улож. о наказ. и ст. 129 Уст. о наказ. (изд. 1885 г.), протоколъ составляется или чинами инспекціи, или чинами полиціи, или совмѣстно, смотря по обстоятельствамъ, а именно:

а) если фабричный инспекторъ, прибылъ на мѣсто происшествія ранѣе чиновъ полиціи, то протоколъ составляется фабричнымъ инспекторомъ и имъ же передается слѣдственной или судебной власти;

б) если въ заведеніи, гдѣ произошелъ несчастный случай, находятся одновременно чины полиціи и чины фабричной инспекціи, то протоколъ составляется фабричнымъ инспекторомъ, подписывается какъ имъ, такъ и полицейскимъ чинов-

никомъ, и передается чрезъ послѣдняго слѣдственной или судебной власти;

в) если чины полиціи прибыли на мѣсто происшествія ранѣе чиновъ фабричной инспекціи, то составленіе протокола полицейскими чинами и передача его слѣдственной или судебной власти не останавливаются.

Примѣчаніе. Составленіе протоколовъ чинами полиціи въ отсутствіи чиновъ инспекціи не лишаетъ этихъ послѣднихъ права составить дополнительно свое заключеніе съ технической стороны объ обстоятельствахъ, сими чинами обнаруженныхъ, для направленія таковаго той же слѣдственной или судебной власти, коей переданъ протоколъ.

11. Отчеты чиновъ фабричной инспекціи.

71. Отчеты чиновъ фабричной инспекціи составляются согласно особымъ правиламъ, установленнымъ Департаментомъ Торговли и Мануфактуръ.

Собр. Узак. и распоряж. отъ 3 Октября 1900 г. № 114. Ст. 2413. О принятіи къ руководству присутствіями по фабричнымъ и горно-заводскимъ дѣламъ и чинами фабричной и горной инспекціи неотмѣненныхъ частей Устава Горнаго.

Главное по фабричнымъ и горно-заводскимъ дѣламъ Присутствіе, въ засѣданіи 20 іюля 1900 года, постановило издать, на основаніи п. 1 ст. 13 Высочайше утвержденнаго 7 іюня 1899 года Положенія о Главномъ по фабричнымъ и горно-заводскимъ дѣламъ Присутствіи, слѣдующее разъясненіе:

«Съ упраздненіемъ Присутствій по горно-заводскимъ дѣламъ, права и обязанности ихъ, согласно отд. XI Высочайше утвержденнаго 7 іюня 1899 года мнѣнія Государственнаго Совѣта, переданы губернскимъ (областнымъ) по фабричнымъ и горно-заводскимъ дѣламъ Присутствіямъ; постановленія же Устава Горнаго, опредѣляющія права и обязанности бывшихъ присутствій по горно-заводскимъ дѣламъ, а также обязанность чиновъ надзора за горными заводами и

промыслами, упомянутымъ мнѣніемъ Государственнаго Совѣта не отмѣнены.

Въ виду сего Присутствія по фабричнымъ и горно-заводскимъ дѣламъ и чины фабричной и горной инспекціи обязаны въ соотвѣтствующихъ случаяхъ руководиться, кромѣ Устава Горнаго и изданными въ развитіи сего устава постановленіями, въ частности же по отношенію къ частнымъ золотымъ и платиновымъ промысламъ,—правилами, приложенными къ ст. 661 Уст. Горн.».

Таковое постановленіе, на основаніи ст. 18 Положенія о Главномъ по фабричнымъ и горно--заводскимъ дѣламъ Присутствіи, утверждено Министрами Финансовъ и Земледѣлія и Государственныхъ Имуществъ 8/9 августа 1900 года.

Собр. Узак. и распоряж. отъ 3 Октября 1900 г. № 114. Ст. 2414. О разъясненіи ст. 18 Правилъ о продолжительности и распредѣленіи рабочаго времени.

Главное по фабричнымъ и горно-заводскимъ дѣламъ Присутствіе, въ засѣданіи 20 іюля 1900 года, постановило издать на основаніи п. 1 ст. 13 Высочайше утвержденнаго 7 іюня 1899 года Положенія о Главномъ по фабричнымъ и горно-заводскимъ дѣламъ Присутствіи, нижеслѣдующее разъясненіе:

«Изъ дѣлъ Главнаго по фабричнымъ и горно-заводскимъ дѣламъ Присутствіи усматривается, что дѣйствующія постановленія объ условіяхъ производства обязательныхъ сверхурочныхъ работъ, изложенныя въ ст. 8 Высочайше утвержденнаго 2 іюня 1897 года мнѣнія Государственнаго Совѣта, въ ст. 18 правилъ о продолжительности и распредѣленіи рабочаго времени и въ отд. 5 Инструкціи по примѣненію Высочайше утвержденнаго 2 іюня 1897 года мнѣнія Государственнаго Совѣта, примѣняются не вполнѣ соотвѣтственно точному ихъ смыслу.

Въ виду сего Главное по фабричнымъ и горно-заводскимъ дѣламъ Присутствіе подтверждаетъ, что сверхурочныя работы могутъ быть признаны обязательными для рабочихъ лишь тогда, когда въ правилахъ внутренняго распорядка точно указаны случаи, при которыхъ работы эти должны имѣть мѣсто, а въ разцѣнкахъ, тарифахъ и т. п. означены

остальныя условія ихъ производства (примѣчаніе къ ст. 18 Правилъ о продолжительнотти рабочаго времени).

Чины фабрично-заводскаго и горнаго надзора, при утвержденіи правилъ внутренняго распорядка, руководствуясь отд. 5 Инструкціи по примѣненію Высочайше утвержденнаго 2 іюня 1897 года мнѣнія Государственнаго Совѣта, должны обращать особое вниманіе на то, чтобы, во избѣжаніе впослѣдствіи какихъ бы то ни было недоразумѣній, опредѣленіе самыхъ обязательныхъ сверхурочныхъ работъ, такъ и условій ихъ производства излагалось въ названныхъ правилахъ возможно полнѣе».

Таковое постановленіе, на основаніи ст. 18 Положенія о Главномъ по фабричнымъ и горно-заводскимъ дѣламъ Присутствіи, утверждено Министрами Финансовъ и Земледѣлія о Государственныхъ имуществъ 8/9 августа 1900 года.

Собр. узак. и распоряж. отъ 3 Октября 1900 г № 114. 2415. О дополненіи Правилъ 20 сентября 1897 г. о продолжительности и распредѣленіи рабочаго времени въ промышленныхъ заведеніяхъ.

Главное по фабричнымъ и горно-заводскимъ дѣламъ Присутствіе, въ засѣданіи 20 іюля 1900 года, постановило: дополнить, на основаніи ст. 9 закона 2 іюня 1897 года о продолжительности и распредѣленіи рабочаго времени въ промышленныхъ заведеніяхъ п. п. I ст. 13 Положенія о Главномъ по фабричнымъ и горно-заводскимъ дѣламъ Присутствіи, ст. 5 Правилъ 20 сентября 1897 г. слѣдующимъ примѣчаніемъ:

«Для рабочихъ католическаго вѣроисповѣданія въ кануны праздниковъ: Божьяго Тѣла, Всѣхъ Святыхъ, Безпорочнаго Зачатія и Св. Апостоловъ Петра и Павла, если праздники эти внесены въ росписаніе дней, въ кои не полагается работъ (ст. 142 Уст. Промышл.), число рабочихъ часовъ не должно превышать десяти, также какъ и въ кануны тѣхъ изъ перечисленныхъ въ ст. 10 настоящихъ Правилъ и Высочайше утвержденномъ 22 января 1900 года положенія Комитета Министровъ праздничныхъ дней, которые чтутся католическою церковью».

Таковое постановленіе, на основаніи ст. 18 Положенія о

Главномъ по фабричнымъ и горно-заводскимъ дѣламъ Присутствіи, утверждено Министрами Финансовъ и Земледѣлія и Государственныхъ Имуществъ 8/9 августа 1900 г.

Собр. Узак. и распоряж. отъ 3 Октября 1900 г. № 114. 2416. О порядкѣ разсмотрѣнія вопросовъ, возникающихъ по поводу примѣненія закона 2 іюня 1897 г. о продолжительности и распредѣленіи рабочаго времени въ промышленныхъ заведеніяхъ.

Главное по фабричнымъ и горно-заводскимъ дѣламъ Присутствіе, въ засѣданіи 20 іюля 1900 года, постановило: издать, на основаніи п. 1 ст. 13 положенія о Главномъ по фабричнымъ и горно-заводскимъ дѣламъ Присутствіи, нижеслѣдующее разъясненіе:

«На основаніи закона 2 іюня 1897 г. о нормировкѣ рабочаго времени и изданныхъ въ его развитіе 20 сентября 1897 г. правилъ и инструкціи чинамъ фабричной инспекціи всѣ вопросы, возникавшіе по примѣненію означенныхъ узаконеній, а равно и ходатайства объ отступленіяхъ отъ оныхъ направлялись чинами фабричной инспекціи непосредственно въ Департаментъ Торговли и Мануфактуръ, помимо мѣстныхъ Присутствій по фабричнымъ дѣламъ, такъ какъ послѣднія не были уполномочены издавать постановленія и разъясненія, относящіяся до нормировки рабочаго времени въ промышленныхъ заведеніяхъ.

Съ изданіемъ Положенія о Главномъ по фабричнымъ и горно-заводскимъ дѣламъ Присутствіи и Высочайше утвержденнаго 7 іюня 1899 г. мнѣнія Государственнаго Совѣта прежній, указанный въ ст. 9 отд. I закона 2 іюня 1897 г. порядокъ изданія правилъ и инструкцій въ развитіе сего закона измѣненъ въ томъ смыслѣ, что эта обязанность возлагается на Главное присутствіе въ силу п. I статьи 13 положенія; при семъ надо имѣть въ виду, что изданныя въ прежнемъ порядкѣ правила и инструкціи означеннымъ Положеніемъ отнюдь не отмѣняются и должны быть признаваемы, впредь до отмѣны ихъ установленнымъ порядкомъ (п. I ст. 13 Полож.) равносильнымъ имѣющимъ быть изданными (п. 1 ст. 13 Полож.) Главнымъ Присутствіемъ правиламъ и инструкціямъ.

Статьею 10 отд. II Высочайше утвержденнаго 7 іюня 1899 г. мнѣнія Государственнаго Совѣта губернскимъ или областнымъ по фабричнымъ и горно-заводскимъ дѣламъ Присутствіямъ предоставляется издавать обязательныя постановленія въ развитіе и примѣненіе къ мѣстнымъ условіямъ или частнымъ случаямъ правилъ вообще, установленныхъ Главнымъ по фабричнымъ и горно-заводскимъ дѣламъ Присутствіемъ, и въ частности правилъ о продолжительности и распредѣленіи рабочаго времени въ промышленныхъ заведеніяхъ, а слѣдовательно разсматривать на основаніи п. 3 ст. 52 Уст. Промышл. жалобы на распоряженія чиновъ инспекціи и разрѣшать на основаніи п. 5 той же статьи встрѣчаемыя сими чинами сомнѣнія по примѣненію закона 2 іюня 1897 г. и изданныхъ въ его развитіе правилъ и инструкцій, такъ какъ законъ этотъ представляетъ собою развитіе ст. 142 Уст. Промышл., входящей въ число статей, перечисленныхъ въ п.п. 3 и 5 ст. 52 сего Устава.

Въ виду вышеизложеннаго всѣ вопросы, возникающіе по поводу примѣненія закона 2 Іюня 1897 г. о продолжительности и распредѣленіи рабочаго времени въ промышленныхъ заведеніяхъ, подлежатъ нынѣ разсмотрѣнію губернскихъ или областныхъ по фабричнымъ и горно-заводскимъ дѣламъ Присутствій причемъ послѣднія въ случаѣ поступленія общихъ вопросовъ, т. е. имѣющихъ принципіальный характеръ и общее значеніе, представляютъ ихъ вмѣстѣ съ своимъ по нимъ заключеніемъ (циркуляръ Министерства Финансовъ отъ 5 Февраля 1897 г. № 3447) въ Главное по фабричнымъ и горно-заводскимъ дѣламъ Присутствіе. Ходатайства же объ отступленіяхъ отъ постановленій о продолжительности и распредѣленіи рабочаго времени для отдѣльныхъ отраслей промышленности или отдѣльныхъ заведеній и разрядовъ рабочихъ, подаваемыя на основаніи ст. 16 правилъ 20 Сентября 1897 г. (о продолжительности и распредѣленіи рабочаго времени) и п. 1 ст. 13 Положенія о Главномъ по фабричнымъ и горно-заводскимъ дѣламъ Присутствіи на имя Главнаго присутствія черезъ подлежащихъ фабричныхъ инспекторовъ, вносятся старшими фабричными инспекторами на разсмотрѣніе мѣстныхъ Присутствій, которыя представляютъ эти ходатайства вмѣстѣ

съ своимъ по нимъ заключеніемъ въ Главное по фабричнымъ и горно-заводскимъ дѣламъ Присутствіе.

Таковое постановленіе, на основаніи ст. 18 Положенія о Главномъ по фабричнымъ и горно-заводскимъ дѣламъ Присутствіи, утверждено Министрами Финансовъ и Земледѣлія и Государственныхъ Имуществъ 8/9 августа 1900 года.

Собр. Узак. и распоряж. отъ 3 Октября 1900 г. № 114. 2417. О разъясненіи условій возобновленія договора найма рабочихъ.

Главное по фабричнымъ и горно-заводскимъ дѣламъ Присутствіе въ засѣданіи 20 іюля 1900 г., постановило издать, на основаніи п. 1 ст. 13 Положенія о семъ Присутствіи, нижеслѣдующее разъясненіе:

«Возобновленіе договора найма должно совершаться каждый разъ при соблюденіи условій, указанныхъ ст. ст. 92 и 134 Уст. Промышл., т. е. каждый разъ «выдачею рабочему разсчетной книжки» При этомъ допускается дыдача прежней книжки съ соотвѣтствующей отмѣткой въ ней о новомъ срокѣ найма и объ измѣненіи другихъ условій договора, если таковое имѣетъ мѣсто».

Таковое постановланіе, на основаніи ст. 18 Положенія о Главномъ по фабричнымъ и горно-заводскимъ дѣламъ Присутствіи, утверждено Министрами Финансовъ и Земледѣлія и Государственныхъ Имуществъ 8/9 августа 1900 года.

Цирк. IIIт. Корп. Жанд. 1900 г. № 44.

Во избѣжаніе случаевъ пререканій между чинами полиціи и фабричной инспекціи въ сферѣ фабрично-заводской жизни, Министерствомъ Внутреннихъ Дѣлъ, въ циркулярѣ отъ 13 Октября текущаго года за № 478, разъяснено было, чтобы распоряженія по полиціи, отдаваемыя Губернскимъ Начальствомъ и вообще высшими чинами мѣстной полиціи, по отношенію къ надзору за заведеніями фабрично-заводской и горной промышленности, были строго согласованы съ изданной Главнымъ фабричнымъ Присутствіемъ, 14 Августа сего года, Инструкціей чинамъ полиціи по надзору за благоустройствомъ и по-

рядкомъ на фабрикахъ и заводахъ, а также на частныхъ горныхъ заводахъ и промыслахъ.

Принимая во вниманіе, что въ дѣлѣ наблюденія за означенными заведеніями принимаютъ участіе и чины Губернскихъ Жандармскихъ Управленій, Штабъ, по приказанію Командующаго Корпусомъ, при семъ объявляетъ означенную инструкцію, предлагая приведенныя въ ней правила принять къ обязательному руководству въ случаяхъ оффиціальныхъ посѣщеній жандармскими чинами фабрикъ и заводовъ.

ИНСТРУКЦІЯ *)

чинамъ полиціи по надзору за благоустройствомъ и порядкомъ на фабрикахъ и заводахъ, а также на частныхъ горныхъ заводахъ и промыслахъ. (Издана Главнымъ по фабричнымъ и горно-заводскимъ дѣламъ Присутствіемъ, на основаніи ст. ст, 13 и 18 Положенія о семъ Присутствіи и п. 3 ст. 60 Уст. промышл., 14 Августа 1900 года).

I. Общій мѣстный надзоръ за соблюденіемъ въ заведеніяхъ фабрично-заводской и горной промышленности, за исключеніемъ заведеній, принадлежащихъ казнѣ или правительственнымъ учрежденіямъ, благоустройства и порядка принадлежитъ Губернатору (Градоначальнику или Оберъ-Полиціймейстеру), а также, въ подлежаюихъ случаяхъ, мѣстнымъ по фабричнымъ и горно-заводскимъ дѣламъ Присутствіямъ и осуществляется черезъ чиновъ фабричной или горной инспекціи и чиновъ полиціи, причемъ названныя учрежденія и лица руководствуются надлежащими узаконеніями и изданными въ ихъ развитіе инструкціями, правилами и наказами (ст. 48 Уст. промышл., ст. 62 и 160 по продолж. 1895 г. Уст. горн., Отд. XI Высочайше утвержденнаго 7 Іюня 1899 года мнѣнія Государственнаго Совѣта и ст. 13 Высочайше утвержденнаго 7 Іюня 1899 года Положенія о Главном по фабричнымъ и горно-заводскимъ дѣламъ Присутствіи).

---

*) Инструкція эта объявлена въ Собр. Узак. 6 Октября 1900 года № 115 (ст. 2443) Примѣчаніе составителя.

II. На чиновъ полиціи, по отношенію къ упомянутому въ ст. I надзору, согласно ст. ст. 679—693 Общ. Учр. Губ., въ особенности возлагается: 1) принятіе мѣръ къ возстановленію нарушеннаго наружнаго порядка и благочинія въ случаяхъ буйства, насилія, противозаконныхъ сборищъ и нарушеній общественной тишины и спокойствія и т. п. 2) принятіе мѣръ къ устраненію неблагонамѣренной среди рабочихъ агитаціи, и 3) принятіе, на основаніи ст. 250 и слѣд. Уст. угол. судопр., мѣръ противъ виновныхъ въ преступныхъ дѣяніяхъ.

III. Чины полиціи, освѣдомившись о готовящихся и совершившихся въ промышленныхъ заведеніяхъ случаяхъ нарушенія внутренняго порядка и благоустройства, т. е. о нарушеніи законныхъ правилъ и распоряженія, опредѣляющихъ обязанности и взаимныя отношенія фабрикантовъ и рабочихъ, или о возникшихъ неудовольствіяхъ и недоразумѣніяхъ между фабрикантами и рабочими по отношенію договора найма, сообщаютъ о нихъ безъ замедленія подлежащимъ чинамъ фабричной или горной инспекціи, по принадлежности (ст. 59 Уст. промышл. и ст. 186 Уст. горн., изд. 1893 г.), а также доносятъ о томъ по начальству; при этомъ чины полиціи не дѣлаютъ никакихъ отъ себя распоряженій, такъ какъ ближайшій надзоръ за внутреннимъ благоустройствомъ и распорядкомъ на фабрикахъ и заводахъ, какъ-то наблюденіе за правильнымъ исполненіемъ требованій законовъ и изданныхъ въ ихъ развитіе постановленій о надзорѣ за заведеніями фабрично-заводской промышленности и о взаимныхъ отношеніяхъ фабрикантовъ и рабочихъ, разслѣдованіе недоразумѣній и нарушеній, возникающихъ на почвѣ заключеннаго сторонами договора о наймѣ, содѣйствіе къ миролюбивому соглашенію сторонъ и возбужденіе, въ подлежащихъ случаяхъ, закономъ опредѣленнаго преслѣдованія—возложенъ исключительно на чиновъ фабричной и горной инспекціи (ст. 679 Общ. Учр. Губ., ст. 54 Уст, промышл., ст. 93 Уст. горн. по продолж. 1895 года и ст. 2 Наказа чинамъ фабричной инспекціи).

IV. Чины полиціи не входятъ въ разсмотрѣніе заявленій и жалобъ рабочихъ на фабрикантовъ и заводчиковъ по предметамъ, касающимся договора о наймѣ, а направляютъ рабочихъ къ подлежащимъ чинамъ фабричной или горной инспекціи.

V. Чины полиціи не входятъ въ разсмотрѣніе заявленій и жалобъ на служебныя дѣйствія чиновъ фабричной или горной инспекціи, указывая лишь жалобщикамъ законный порядокъ обжалованія названныхъ дѣйствій (п. 3 ст. 52 Уст. промышл., п. 3 ст. 166 Уст. горн.).

VI. По сообщенію полиціи чинами фабричной инспекціи или горнаго надзора о такихъ нарушеніяхъ закона въ промышленныхъ заведеніяхъ, волненіяхъ среди рабочихъ или иныхъ обстоятельствахъ, которые угрожаютъ нарушеніемъ внѣшняго порядка и благоустройства, или представляя явную опасность для чьей либо жизни и здоровья, требуютъ экстренныхъ мѣропріятій (Наказъ чинамъ фабричной инспекціи, ст. 17), полиція обязана немедленно приступить къ принятію зависящихъ мѣръ къ охраненію внѣшняго порядка и личной безопасности (Св. Зак. изд. 1892 г., т. II. ч. I. Общ. Учр. Губ. ст. 681, п. 5).

VII. При полученіи извѣщеній о несчастіяхъ съ рабочими на фабрикахъ и заводахъ, а также на частныхъ горныхъ заводахъ и промыслахъ, чины полиціи въ случахъ подходящихъ подъ дѣйствіе ст. ст. 1466, 1468 и 1494 Улож. о наказ. и ст. 129 Уст. о наказ., и за отсутствіемъ на мѣстѣ происшествія чиновъ фабричной инспекціи и горнаго надзора, составляютъ протоколы и передаютъ ихъ слѣдственной или судебной властя или же поступаютъ согласно указаніямъ 258 и 259 ст. Уст. угол. судопр.; если же въ заведеніи, гдѣ произошелъ несчастный случай, находятся одновременно чины полиціи, а также фабричной инспекціи и горнаго надзора, то протоколъ составляется, по принадлежности, фабричнымъ инспекторомъ, окружнымъ горнымъ инженеромъ или его помощникомъ, подписывается однимъ изъ сихъ чиновъ и полицейскимъ чиномъ и передается чрезъ послѣдняго слѣдственной или судебной власти.

VIII. О всѣхъ вновь возникающихъ и закрывающихся промышленныхъ заведеніяхъ, равно какъ и о дошедшихъ до свѣдѣнія полиціи выдающихся случаяхъ въ заведеніяхъ существующихъ, какъ-то: пожарахъ, поломкахъ механизмовъ, разныхъ несчастіяхъ съ людьми и т. п., чины полиціи обязаны безъ замедленія поставить въ извѣстность чиновъ фабричной инспекціи и горнаго надзора, по принадлежности, независимо отъ донесенія о томъ же начальству.

IX. Къ обязанностямъ полиціи относится доставленіе чинамъ фабричной инспекціи и горнаго надзора имѣющихся въ распоряженіи полиціи свѣдѣній о существующихъ промышленныхъ заведеніяхъ (Общ. Учр. Губ. ст. 681, п. 30)

X. Разсылка въ промышленныя заведенія и находящимся при нихъ лицамъ, съ отобраніемъ подписокъ и безъ таковаго отобранія, всякихъ объявленій, извѣщеній и приглашеній отъ чиновъ фабричной инспекціи, и горнаго надзора по предметамъ вѣдомства сихъ послѣднихъ (Наказъ чинамъ фабричной инспекціи, ст. 16, лит. г.) возлагается на чиновъ полиціи).

XI. По приглашенію чиновъ фабричной инспекціи и горнаго надзора, полиція участвуетъ при составленіи протоколовъ объ обнаруженныхъ въ промышленныхъ заведеніяхъ нарушеніяхъ закона или обязательныхъ постановленій.

XII. По порученію чиновъ фабричной инспекціи и горнаго надзора, полиція замѣняетъ ихъ при преслѣдованіи на судѣ виновныхъ (ст. 41 и 59 Уст. промышл., ст. 187 (Уст. горн., изд. 1893 г.).

XIII. Чины полиціи сопровождаютъ чиновъ фабричной инспекціи и горнаго надзора, по ихъ приглашенію, при посѣщеніи послѣдними по обязанности службы промышленныхъ заведеній въ случаяхъ, когда означенные чины встрѣтятъ въ семъ надобность.

Собр. Узак. 1901 г. № 52. Ст. 1047. О разъясненіи правилъ о порядкѣ дѣлопроизводства въ Присутствіяхъ по фабричныхъ и горно-заводскимъ дѣламъ.

Главное по фабричнымъ и горно-заводскимъ дѣламъ Присутствіе, въ засѣданіи 31 января 1901 года, постановило издать, на основаніи п. 1 ст. 13 Положенія о семъ Присутствіи, нижеслѣдующее разъясненіе:

Въ статьѣ 26-й правилъ о порядкѣ дѣлопроизводства въ Присутствіяхъ по фабричнымъ и горно-заводскимъ дѣламъ указано, что названныя Присутствія не могутъ ни отмѣнять, ни измѣнять свои постановленія состоявшіяся на основаніи п.п. 2 и 3 ст. 52 Уст. промышл. Что касается постановленій Присутствій, изданныхъ на основаніи п. 1 ст. 52 Уст. промышл. (нынѣ ст. 10-я Высочайше утвержденнаго 7 іюня

1899 года мнѣнія Государственнаго Совѣта), то ни названными правилами, ни закономъ не воспрещается Присутствіямъ отмѣнять или измѣнять сіе постановленія; напротивъ, по смыслу ст. 10 Высочайше утвержденнаго 7 іюня 1899 года мнѣнія Государственнаго Совѣта, на мѣстныя по фабричнымъ и горнозаводскимъ дѣламъ Присутствія возложена обязанность входить въ разсмотрѣніе вопросовъ о примѣнимости общихъ постановленій къ мѣстнымъ условіямъ и частнымъ случаямъ. Затѣмъ, въ виду того, что обязательныя постановленія, перечисленныя въ п. 1 ст. 52 Уст. промышл. (нынѣ ст. 10 Высочайше утвержденнаго 7 іюня 1899 г. мнѣнія Государственнаго Присутствія) по существу своему вполнѣ соотвѣтствуетъ обязательнымъ постановленіямъ земскихъ и городскихъ общественныхъ управленій, къ нимъ должны быть примѣняемы правила, изложенныя въ ст. 111 Полож. о земск. учрежд. и 110 ст. Город. Полож., т. е. «отмѣна или измѣненіе обязательныхъ постановленій производится тѣмъ же порядкомъ, который установленъ и для изданія оныхъ». Въ виду вышеизложеннаго, въ случаяхъ, если поступитъ ходатайство со стороны владѣльцевъ промышленныхъ заведеній о разрѣшеніи имъ отсрочки или отступленій отъ общихъ обязательныхъ постановленій, изданныхъ въ силу п. 1 ст. 52 Уст. промышл., или само присутствіе усмотритъ необходимость въ таковыхъ отступленіяхъ и отсрочкахъ въ виду особыхъ мѣстныхъ условій или обстоятельствъ каждаго частнаго случая, оно не можетъ отклонить разсмотрѣніе даннаго вопроса по существу.

Таковое постановленіе, на основаніи ст. 18 Положенія о Главномъ по фабричнымъ и горно-заводскимъ дѣламъ Присутствіи, утверждено Министрами Финансовъ и Земледѣлія и Государственныхъ Имуществъ 28/28 марта 1901 года.

Собр. Узакон. 1901 г. № 52. Ст. 1048. О порядкѣ погашенія выдаваемыхъ заводоуправленіями рабочимъ задатковъ.

Главное по фабричнымъ и горно-заводскимъ дѣламъ Присутствіе, разсмотрѣвъ вопросъ о порядкѣ погашенія выдаваемыхъ заводоуправленіями рабочимъ задатковъ, постановило: издать, на основаніи п. 1 ст. 13 Высочайше утвержденнаго 7 іюня 1899 года Положенія о Главномъ по фабричнымъ и горно-

заводскимъ дѣламъ Присутствіи, нижеслѣдующее разъясненіе:

Задатки, выдаемые рабочимъ управленіями промышленныхъ заведеній при заключеніи предварительнаго договора о наймѣ, могутъ быть разсматриваемы: или какъ «взятыя рабочими впередъ деньги», или же какъ «долги рабочихъ»; въ виду сего, на точномъ основаніи ст. 100 Уст. промышл., съ рабочаго можетъ быть удерживаемо на погашеніе сихъ задатковъ, при каждой отдѣльной расплатѣ, не болѣе одной трети причитающейся ему суммы, если онъ холостъ, и не болѣе одной четверти, если онъ женатъ или вдовъ, но имѣетъ дѣтей.

Таковое постановленіе утверждено Министрами Финансовъ и Земледѣлія и Государственныхъ Имуществъ 26/28 марта 1901 года.

Собр. Узак. 1901 г. № 52. Ст. 1049. Объ условіяхъ найма рабочихъ въ заведенія фабрично-заводской промышленности для исполненія работъ, составляющихъ предметъ фабрично-заводскаго производства.

Главное по фабричнымъ и горно-заводскимъ дѣламъ Присутствіе, въ засѣданіи 1 Февраля 1901 года, постановило издать, на оенованіи п. 1 ст. 13 Положенія о Главномъ по фабричнымъ и горно-заводскимъ дѣламъ Присутствіи, слѣдующее разъясненіе:

Наемъ рабочихъ въ заведеніи фабрично-заводской промышленности для исполненія работъ, составляющихъ предметъ фабрично-заводскаго производства (ст. 135 Уст. промышл.), въ силу ст. 86 Уст. промышл. и ст. 1 отд. I Высочайше утвержденнаго 1 іюня 1897 года мнѣнія Государственнаго Совѣта о продолжительности и распредѣленіи рабочаго времени, независимо отъ срока договора, долженъ совершаться на условіяхъ, удовлетворяющихъ всѣмъ требованіямъ ст. 76—156 Уст. промышл., а также правиламъ о продолжительности и распредѣленіи рабочаго времени въ заведеніяхъ фабрично-заводской промышленности, изданнымъ установленнымъ статьею 9 Отд. I Выс. Утв. 2 іюня 1897 г. мнѣнія Государственнаго Совѣта порядкомъ. Прм этомъ, однако, владѣльцамъ и завѣдывающимъ заведеніями фабрично-заводской промышленности не

воспрещается вступать, независимо отъ договора найма, въ соглашеніе съ рабочими о производствѣ въ воскресные дни работъ на точномъ основаніи постановленій о сверхурочныхъ работахъ (циркуляръ Министерства Финансовъ 14 марта 1898 г. № 7290).

Таковое постановленіе утверждено Министрами Финансовъ и Земледѣлія и Государственныхъ Имуществъ 26|28 марта 1901 года.

Собр. Узак. 1901 г. № 52. Ст. 1050. О разъясненіи ст. 27 Правилъ о порядкѣ дѣлопроизводства въ Присутствіяхъ по фабричнымъ и горно-заводскимъ дѣламъ.

Главное по фабричнымъ и горно-заводскимъ дѣламъ Присутствіе, въ засѣданіи 31 января 1901 года, пестановило издать, на основаніи п. 6. ст. 13 Положенія о семъ Присутствіи, нижислѣдующее разъясненіе:

Постановленія мѣстныхъ Присутствій по фабричнымъ и горно-заводскимъ дѣламъ приводятся въ исполненіе въ сроки, указанные въ ст. 27 Правилъ о порядкѣ дѣлопроизводства въ Присутствіяхъ по фабричнымъ и горно-заводскимъ дѣламъ (Собр. узак. и распор. Правит. 1900 г. № 22, ст. 389), независимо отъ того, были ли поданы членами Присутствія особыя мнѣнія по симъ постановленіямъ, или нѣтъ.

Таковое постановленіе утверждено Министрами Финансовъ и Земледѣлія и Государственныхъ Имуществъ 26|28 марта 1901 года.

Приложеніе № 18 (къ стр. 72).

Изъ Т. XIV Уст. о паспорт. изд. 1890 г.

Ст. 320. Наблюденіе за тѣмъ, чтобы въ числѣ лицъ, проживающихъ въ крѣпости, не было людей безпаспортныхъ и подозрительныхъ, возлагается на Начальника крѣпостной жандармской команды.

Ст. 331. За каждаго пойманнаго бѣглеца (за исключеніемъ собственно военныхъ дезертировъ), равно какъ и за каж-

дую пойманную бѣглую женщину, выдается въ награжденіе всѣмъ вообще нижнимъ чинамъ военнаго и морскаго вѣдомствъ, пограничной стражи и нижнимъ полицейскимъ служителямъ по три рубля серебромъ, съ обращэніемъ сихъ денегъ, когда откроются пристанодержатели, на счетъ сихъ послѣднихъ, а когда ихъ открыто не будетъ, на счетъ казны.

Примѣчаніе. Относительно награжденія за поимку бѣглыхъ въ бывшемъ Ростовскомъ уѣздѣ Екатеринославской губерніи (нынѣ присоединенномъ къ области войска Донскаго), было постановлено: за каждаго представленнаго начальству бѣглаго, скрывающагося въ Ростовскомъ уѣздѣ, выдавать изъ казны по три рубля; за поимку же тамъ въ разное время до десяти человѣкъ представлять сверхъ того къ особой наградѣ.

Ст. 332. Установленную за поимку бѣглыхъ денежную награду употребляемымъ для того нижнимъ чинамъ (ст. 331) назначать и за поимку несовершеннолѣтнихъ дѣтей какъ при отцѣ или матери, въ бѣгахъ находящихся, такъ равно и за тѣхъ изъ нихъ, кои безъ отцовъ и матерей были бы найдены въ бродяжествѣ, выдавая за имѣющихъ отъ двѣнадцати до семнадцати лѣтъ половину того, что опредѣлено за поимку совершеннолѣтняго бѣглаго, т. е. по рублю пятидесяти копѣекъ; за поимку дѣтей моложе двѣнадцати лѣтъ, если они при родителяхъ взяты, никакой награды не производить, а за особо отыскиваемыхъ давать по семидесяти пяти копѣекъ, за каждаго; за имѣющихъ же болѣе семнадцати лѣтъ туже самую сумму, какая вообще за поимку бродягъ положена, хотя бы они задержаны съ отцомъ или матерью.

Ст. 333. За поимку арестантовъ, какъ бѣжавшихъ изъ мѣстъ заключенія, такъ и съ пути слѣдованія, во время пересылки подъ стражею, изъ исправительныхъ арестантскихъ отдѣленій, а также за поимку во внутреннихъ губерніяхъ бѣжавшихъ изъ Сибири ссыльныхъ, выдаются денежныя награды, по три рубля за каждаго, всѣмъ поимщикамъ, безъ различія званія, съ обращеніемъ сихъ денегъ на счетъ пристанодержателей, когда они будутъ открыты, а въ противномъ случаѣ, на счетъ казны.

Ст. 334. Выдача нижнимъ чинамъ жандармскихъ, казачьихъ и другихъ воинскихъ командъ денегъ, установленныхъ въ награду за поимку бѣглыхъ, производится по Сибири въ слѣ-

дующихъ токмо случаяхъ: 1) когда для поимки бѣглыхъ, нижнiе чины и казаки будутъ отряжаемы; 2) когда бѣглые будутъ изъ ссыльно-каторжныхъ, бѣжавшихъ съ заводовъ и съ городскихъ работъ; 3) за бѣглыхъ и безпаспортныхъ всякаго рода тогда только, когда въ пристанодержадельствѣ или укрывательствѣ ихъ найдены будутъ виновные, съ коихъ можно учинить взысканiе. Выдается же за поимку всѣхъ упомянутыхъ людей внѣ уѣздовъ, изъ коихъ они отлучились, по три рубля, а въ уѣздахъ, гдѣ они водворены или находились въ работахъ, по полтора рубля за человѣка.

Ст. 338. По представленiи поимщиками бѣглаго въ мѣстную полицiю, тотчасъ выдаются имъ въ томъ квитанцiи; по представленiи же сихъ квитанцiй по начальству въ Казенныя Палаты, сiи послѣднiе выдаютъ слѣдующiя въ награду за поимку деньги сами или, буде признаютъ то удобнѣйшимъ, предписываютъ производить выдачу таковыхъ денегъ прямо изъ мѣстныхъ казначействъ.

Изъ Цирк. предписанiя Штаба Корп. Жанд. 19 Февраля 1869 г. № 1039 и Цирк. Шт. Корп. Жанд. 1872 г. №№ 25 и 26.

Немедленно по принятiи задержанныхъ лицъ, Полицейскiя Управленiя обязаны выдавать поимщикамъ квитанцiи, въ коихъ обозначаются лѣта бѣглыхъ и мѣста ихъ поимки. Выдача-же изъ Казенныхъ Палатъ денегъ производится не иначе, какъ по окончательномъ обнаруженiи, что задержанное лицо дѣйствительно бродяга или бѣглый.

Приложенiе № 19. (къ стр. 85, 86, 88 и 90).

Цирк. М-ва Внутр. Дѣлъ по Д-ту Полицiи 1 Декабря 1889 г. № 4113.

Семилѣтнiй опытъ примѣненiя изданнаго 1 Марта 1882 г. Положенiя о негласномъ полицейскомъ надзорѣ указываетъ, что учрежденiя, на которыя возложено веденiе списковъ поднадзорныхъ, не во всѣхъ мѣстностяхъ Имперiи единообразно

примѣняютъ правила надзора, а также различно понимаютъ циркулярныя распоряженія Министерства Внутреннихъ Дѣлъ, изданныя разновременно въ разъясненіе сего Положенія и для установленія единства практическихъ пріемовъ.

Въ видахъ устраненія всякихъ недоразумѣній при примѣненіи Положенія 1 Марта 1882 года, я признаю необходимымъ сообщить къ руководству учрежденіямъ, вѣдающимъ регистрацію негласнаго надзора, нижеслѣдующія разъясненія, а также установить на будущее время совершенное единообразіе въ порядкѣ учрежденія и прекращенія надзора и составленія полугодовыхъ вѣдомостей лит. В.

I. Однимъ изъ серьезныхъ препятствій къ правильному веденію общаго по Имперіи списка лицъ, подчиненныхъ негласному надзору (§ 7 Положенія), служитъ допускаемое многими Жандармскими Управленіями смѣшеніе понятій негласнаго *надзора* и негласнаго *наблюденія*. Согласно § 1 Положенія 1 Марта 1882 года негласный надзоръ «есть одна изъ мѣръ предупрежденія государственныхъ преступленій посредствомъ наблюденія за лицами сомнительной политической благонадежности». Негласное же наблюденіе, имѣя характеръ мѣры исключительно розыскной, учреждается Департаментомъ, или мѣстными властями, временно, для провѣрки полученныхъ свѣдѣній о вредной дѣятельности даннаго лица, его связей, а также для обнаруженія розыскиваемыхъ лицъ, которыя, по имѣющимся указаніямъ, могли войти съ нимъ въ сношеніе. О результатахъ наблюденія подлежащія жандармскія управленія доносятъ, по мѣрѣ поступленія свѣдѣній, Департаменту Полиціи, но къ лицамъ, состоящимъ подъ наблюденіемъ, порядокъ регистраціи, указанный въ Положеніи 1 Марта 1882 года *не примѣняется* и слѣдовательно: указанныя въ § 7 дѣла *не заводятся*, въ алфавитные списки подъ лит. А они не вносятся, также не помѣщаются въ полугодовыя вѣъомости, представляемыя въ Департаментъ на основаніи § 12 Положенія.

II. Относительно порядка *подчиненія негласному надзору:* согласно § 3 Положенія 1 Марта 1882 года негласный надзоръ учреждается исключительно Департаментомъ Полиціи, или по его непосредственному усмотрѣнію или вслѣдствіе представленія мѣстныхъ начальствъ. Безъ испрошенія предварительнаго разрѣшенія Департамента, негласный надзоръ, на

основаніи циркулярныхъ распоряженій: Министра Внутреннихъ Дѣлъ отъ 9 Апрѣля 1882 года за № 1365 и Департамента Полиціи отъ 23 Августа 1882 г. за № 2433 и 30 Іюня 1883 г. за № 1639, учреждается только въ 2хъ случаяхъ: а) за воспитанниками, исключенными учебнымъ начальствомъ изъ *высшихъ* учебныхъ заведеній: за неодобрительное поведеніе и невзносъ учебной платы и изъ среднихъ учебныхъ заведеній (достигшихъ 16-ти лѣтъ) и учительскихъ семинарій — только за неодобрительное поведеніе *) и б) за лицами, возвращенными изъ административной ссылки и освобожденными отъ гласнаго надзора полиціи. Это послѣднее правило, согласно пун. 5-му циркуляра Министра Внутреннихъ Дѣлъ отъ 13 Февраля 1882 г. за № 1109 къ Губернаторамъ, Градоначальникамъ и Оберъ-Полиціймейстерамъ, относится лишь до лицъ, высланныхъ и подчиненныхъ гласному надзору за совершеніе государственныхъ преступленій и политическую неблагонадежность, но отнюдь *не должно примѣняться*, какъ это практикуется въ разныхъ мѣстностяхъ, *къ лицамъ, высланнымъ и подчиненнымъ гласному надзору: за порочное поведеніе, крестьянскіе безпорядки, подстрекательство къ неповиновенію властямъ, совращеніе въ расколъ и т. п.* За лицами означенныхъ категорій губернскія начальства могутъ, если признаютъ это нужнымъ, учредить на нѣкоторое время мѣстное наблюденіе, но регистраціонному негласному надзору они не подлежатъ и не должны включаться въ списокъ лит. А и вѣдомость лит. В.

Настоящимъ разъясненіемъ отмѣняется циркуляръ Департамента Полиціи отъ 11 Октября 1883 г. за № 4378.

Лица, подвергнутыя тюремному заключенію на извѣстный срокъ за государственныя преступленія подчиняются, по отбытіи наказанія, регистраціонному негласному надзору.

III. Порядокъ *прекращенія негласнаго надзора*, согласно указаніямъ опыта, вызываетъ необходимость въ нѣкоторыхъ измѣненіяхъ.

---

*) Нынѣ согласно Циркуляра М-ра Внутр. Дѣлъ по Д-ту Полиціи 3 Марта 1894 г. № 1395 негласный надзоръ учреждается лишь за воспитанниками высшихъ учебныхъ заведеній, исключаемыми учебнымъ начальствомъ за участіе въ безпорядкахъ, происходившихъ въ стѣнахъ учебныхъ заведеній, (Примѣч. составителя).

Существующій нынѣ порядокъ сводится въ общихъ чертахъ къ слѣдующему:

а) Лица, за коими негласный надзоръ учрежденъ по непосредственному распоряженію Департамента Полиціи, состоятъ подъ этимъ надзоромъ безсрочно и освобождаются отъ него лишь по особому, въ каждомъ отдѣльномъ случаѣ, предписанію Департамгнта;

а) воспитанники высшихъ учебныхъ заведеній, уволенные за неодобрительное поведеніе и невзносъ учебной платы и воспитанники среднихъ учебныхъ заведеній (достигшіе 16-ти лѣтъ) и учительскихъ сетинарій, уволенные за неодобрительное поведеніе, остаются подъ негласнымъ надзоромъ полиціи до принятія ихъ вновь въ учебныя заведенія, если же они не поступаютъ вновь въ заведеніе, а избираютъ себѣ другія занятія, то надзоръ съ нихъ не снимается и они числятся состоящими подъ надзоромъ безсрочно;

в) лица, возвратившіяся изъ административной ссылки и освобожденныя отъ гласнаго надзора, подчиняются негласному надзору на одинъ годъ и, по истеченіи этого срока, освобождаются отъ надзора и весьма часто ускользаютъ отъ всякаго наабюденія, причемъ объ освобожденіи ихъ отъ надзора нерѣдко не поступаетъ особыхъ донесеній и о томъ отмѣчается лишь въ полугодовыхъ вѣдомостяхъ;

г) лица, отбывшія срокъ тюремнаго заключенія за государственныя преступленія, если о томъ не послѣдуетъ особаго распоряженія Департамента, негласному надзору не подчиняются вовсе и

д) объ умершихъ, нерѣдко не поступаетъ отдѣльныхъ донесеній и нѣкоторые Начальники Жандармскихъ Управленій ограничиваются отмѣткой въ полугодовыхъ вѣдомостяхъ лит. В.

Подобный порядокъ вызвалъ неудобныя послѣдствія, а именно: учрежденія, вѣдающія регистрацію негласнаго надзора, числятъ подъ своимъ надзоромъ значительное число лицъ, вслѣдствіе чего фактически не могутъ осуществлять надзоръ съ достаточнымъ вниманіемъ; во вторыхъ, въ общій по Имперіи списокъ внесено огромное число лицъ, значительная часть коихъ надзору не подлежитъ или могла быть освобождена отъ надзора безъ ущерба для дѣла. Наконецъ подъ негласнымъ надзоромъ состоятъ безсрочно лица, политическая

благонадежность которыхъ возбуждала лишь временныя сомнѣнія или опасенія, лица же, преступная дѣятельность которыхъ удостовѣрена дознаніемъ, по истеченіи года освобождаются отъ надзора и нерѣдко совершенно исчезаютъ изъ вида Департамента Полиціи.

Въ виду вышеизложеннаго, въ отмѣну срока, указаннаго въ пун. 4 циркуляра Министра Внутреннихъ Дѣлъ отъ 13-го Февраля 1882 г. за № 1109 (обращеннаго къ Губернаторамъ, Градоначальникамъ и Оберъ-Полиціймейстерамъ) и циркуляра Департамента Полиціи отъ 10 Марта 1883 года за № 454, надлежитъ на будущее время руководствоваться нижеслѣдующими правилами:

1) *нормальнымъ* срокомъ негласнаго надзора признается *два года* со времени его учрежденія;

2) по истеченіи не менѣе двухъ лѣтъ со времени подчиненія надзору лицъ, за которыми таковой установленъ по непосредственному распоряженію Департамента, учрежденіе, вѣдающее регистрацію негласнаго надзора, о тѣхъ изъ числа означенныхъ лицъ, въ образѣ жизни, занятіяхъ и сношеніяхъ которыхъ ничего, предосудительнаго въ отчетный періодъ не замѣчено, одновременно съ полугодовыми вѣдомостями, представляютъ въ Департаментъ особый списокъ, причемъ Департаментъ, по соображеніи съ имѣющимися свѣдѣніями, разрѣшаетъ вопросъ за кѣмъ изъ означенныхъ лицъ надзоръ должно продолжать и за кѣмъ прекратить.

3) За воспитанниками высшихъ учебныхъ заведеній, исключенными по распоряженію учебнаго начальства за безпорядки надзоръ подлежитъ прекращенію, коль скоро лица эти вновь поступятъ въ какое либо учебное заведеніе, опредѣлятся на какую либо службу государственную, общественную или частную или вообще пріобрѣтутъ опредѣленныя занятія, обезпечивающія ихъ матеріально. (Ц. М. В. Д. по Д-ту Полиціи 3 Марта 1894 г. № 1395).

О всякомъ лицѣ, освобождаемомъ отъ надзора въ Департаментъ посылается увѣдомленіе съ указаніемъ по какому именно поводу надзоръ прекращенъ.

4) Прекращеніе негласнаго надзора полиціи за лицами, возвращенными изъ административной ссылки, освобожденными отъ гласнаго надзора и отбывшими срокъ тюремнаго заключенія, подчиняется правиламъ, указаннымъ выше, въ пун. 2-мъ,

въ отношеніи лицъ, подчиненныхъ надзору по непосредственному усмотрѣнію Департамента.

5) О каждомъ умершемъ поднадзорномъ, независимо отмѣтки въ полугодовой вѣдомости, надлежитъ посылать въ Департаментъ особое донесеніе.

IV. По вопросу о регистраціи негласнаго надзора.

1) О всѣхъ передвиженіяхъ поднадзорныхъ надлежитъ, согласно циркуляру Департамента Государственной Полиціи отъ 24 Января 1883 года за № 186, посылать увѣдомленія по Формамъ лит. Г. и Д., а не донесенія, какъ это практикуется нѣкоторыми Жандармскими Управленіями, причемъ въ увѣдомленіяхъ лит. Г., прописывая губернію, въ которой данное лицо состояло подъ надзоромъ, надлежитъ отмѣчать городъ или селеніе, гдѣ именно поднадзорный проживалъ.

2) Полугодовыя вѣдомости лит. В., надлежитъ составлять въ слѣдующемъ порядкѣ: въ началѣ списка, подъ «*лит. а*», помѣщать лицъ, «состоящихъ подъ негласнымъ надзоромъ по распоряженію Департамента Полиціи»; подъ рубрикою «*б*», «лицъ, состоящихъ подъ негласнымъ надзоромъ по освобожденіи отъ гласнаго» и подъ лит. «*в*»,—«учащуюся молодежь».

Примѣчаніе: въ рубрику *а*, войдутъ также лица, подчиненныя надзору вслѣдствіе представленій мѣстнаго начальства, а въ рубрику *б*—лица, освобожденныя отъ тюремнаго заключенія.

Въ графѣ 3-й вѣдомости лит. В., слѣдуетъ отмѣчать въ какомъ именно городѣ или селеніи поднадзорный имѣетъ постоянное жительство, а также чѣмъ занимается или гдѣ состоитъ на службѣ.

Всѣ вышеизложенныя указанія надлежитъ принять къ руководству при составленіи вѣдомости лит. В, по 1-е Января 1890 года, для чего, съ полученія сего циркуляра, провѣрить всѣ дѣла о поднадзорныхъ, и лицъ, не подлежащихъ регистраціи, но помѣщавшихся въ прежнихъ вѣдомостяхъ, внести въ особый, имянной списокъ, который и препроводить въ Департаментъ для исключенія этихъ лицъ изъ общаго по Имперіи списка.

V) Осуществленіе на практикѣ негласнаго надзора вызываетъ также необходимость въ разъясненіяхъ.

Весьма многіе Начальники Жандармскихъ Управленій не собираютъ непосредственно свѣдѣній объ образѣ жизни, занятіяхъ и сношеніяхъ поднадзорныхъ, а ограничиваются лишь регистраціей случайныхъ свѣдѣній, доставляемыхъ мѣстной полиціей. Благодаря подобному образу дѣйствій переѣзды поднадзорныхъ часто остаются неизвѣстными и такимъ образомъ лицо, состоящее подъ надзоромъ, ускользаетъ отъ наблюденія, что вызываетъ необходимость повсемѣстнаго его розыска. Точно также многіе Начальники Жандармскихъ Управленій доносятъ Департаменту о поступленіи на службу государственную и общественную только тѣхъ поднадзорныхъ, о которыхъ послѣдовали запросы мѣстныхъ начальствъ, если-же запроса, по какимъ либо причинамъ, не было, то Департаментъ поставленъ въ невозможность своевременно принять мѣры къ недопущенію вреднаго по своому направленію лица на извѣстнаго рода службу. При поступленіи лицъ, состоящихъ подъ негласнымъ надзоромъ на желѣзнодорожную службу, жандармская желѣзнодорожная полиція не поставляется о томъ въ извѣстность, а потому и не учреждаетъ должнаго наблюденія за этими лицами. Независимо сего изъ часто поступающихъ въ Министерство Внутреннихъ Дѣлъ прошеній разныхъ лицъ объ освобожденіи ихъ отъ *негласнаго* полицейскаго надзора, можно заключить, что пріемы наблюденія не соотвѣтствуютъ ихъ назначенію и что такимъ образомъ цѣль секретнаго надзора совершенно не достигается.

Неоднократно нѣкоторые Начальники Жандармскихъ Управленій, коимъ Департаментомъ Полиціи давались указанія по поводу слабости надзора, заявляли, что они не имѣютъ въ своемъ распоряженіи достаточно средствъ для осуществленія этого надзора. Отзывы эти, по мнѣнію Министерства, не заслуживаетъ уваженія, такъ какъ число поднадзорныхъ въ губерніяхъ, за исключеніемъ столичныхъ и крупныхъ центровъ, не превышаетъ среднимъ числомъ 30 — 40 человѣкъ, при пересмотрѣ-же, согласно указаніямъ настоящаго циркуляра, дѣлъ о поднадзорныхъ, число это еще сократится. Кромѣ того, согласно § 5 Положенія о негласномъ надзорѣ, Начальникамъ Жандармскихъ Управленій предоставляется право, по вопросамъ объ осуществленіи надзора, входить въ соглашеніе съ Губернаторами, при содѣйствіи коихъ Начальники Управленій всегда могутъ имѣть точныя свѣдѣнія о выѣздахъ под-

надзорыхъ, особенно живущихъ въ уѣздахъ. При этомъ Начальникамъ Управленій надлежитъ просить Гг. Губернаторовъ настоятельно подтвердить полиціи о охраненіи именъ поднадзорныхъ и пріемовъ наблюденія въ строжайшей тайнѣ.

Въ виду вышеизложеннаго необходимо:

1) Установить, по соглашенію съ мѣстной полиціей, особое наблюденіе за всѣми передвиженіями лицъ, состоящихъ подъ негласнымъ надзоромъ.

2) Бдительно слѣдить за поступленіемъ поднадзорныхъ на службу государственную или общественную и, если о нихъ и не послѣдуетъ запроса со стороны мѣстныхъ начальствъ, доносить о томъ на усмотрѣніе Департамента;

3) О всѣхъ, состоящихъ подъ негласнымъ надзоромъ, поступающихъ на службу на желѣзныя дороги, надлежитъ, независимо представленія въ Департаментъ, сообщать о томъ подлежащему Начальнику желѣзнодорожнаго Жандармскаго Полицейскаго Управленія или Отдѣленія;

4) При представленіи на заключеніе Департамента запросовъ Губернаторовъ и Губернскихъ начальствъ о благонадежности лицъ, состоящихъ подъ негласнымъ надзоромъ (а равно и въ другихъ случаяхъ, указанныхъ въ циркулярѣ отъ 26 Іюня 1886 года за № 1591), во избѣжаніе излишней переписки, непремѣнно указывать *на какой именно предметъ* требуются свѣдѣнія, такъ какъ Департаментъ, при разрѣшеніи вопроса, сообразуется съ тѣмъ родомъ дѣятельности, который намѣренъ избрать поднадзорный.

5) Подтвердить подвѣдомственнымъ Вамъ чинамъ о соблюденіи въ строгой тайнѣ именъ поднадзорныхъ и пріемовъ наблюденія.

Настоящій циркуляръ, вмѣстѣ съ симъ, разсылается для свѣдѣнія и руководства Гг. Губернаторамъ, Градоначальникамъ, Оберъ-Полиціймейстерамъ и Начальникамъ Жандармскихъ Округовъ: Варшавскаго и Сибирскаго.

(Къ § 3 Положенія о негласномъ надзорѣ Полиціи на стр. 85),

СПИСОКЪ

высшихъ учебныхъ заведеній, за воспитанниками которыхъ, исключаемыхъ по неодобрительному поведенію, слѣдуетъ устанавливать негласный надзоръ.

	Въ С.-Петербургѣ.
1	Университетъ.
2	Военно-Медицинская Академія.
3	Строительное училище (нынѣ Институтъ Гражд. Инженеровъ Императора Николая I).
	Институты:
4	Горный.
5	Технологическій.
6	Лѣсной
7	Инженеровъ Путей Сообщенія ИМПЕРАТОРА Александра I.
	Женскіе курсы:
8	Высшіе женскіе курсы, вѣдомства Народнаго Просвѣщенія (Бестужевскіе).
9	Педагогическіе (при Александровскомъ училищѣ).
10	Медицинскіе (при Николаевскомъ военномъ госпиталѣ).
	Въ Москвѣ.
11	Университетъ.
12	Петровская Земледѣльческая Академія.
13	ИМПЕРАТОРСКОЕ Техническое училище.
14	Высшіе женскіе курсы.

	Въ Харьковѣ.
15	Университетъ.
16	Ветеринарный Институтъ.
	Въ Кіевѣ.
17	Университетъ Св. Владиміра.
18	Высшіе женскіе курсы.
	Въ Варшавѣ.
19	Университетъ.
20	Ветеринарная школа.
21	Институтъ Сельскаго Хозяйства и Лѣсоводства (въ Новой Александріи).
	Въ Одессѣ.
22	Новороссійскій Университетъ.
23	Ветеринарный Институтъ.
	Въ Казани.
24	Университетъ.
25	Ветеринарный Институтъ.
26	Высшіе женскіе курсы.
	Въ Ярославлѣ.
27	Демидовскій Юридическій Лицей.

Примѣчаніе. Независимо сего гласный надзоръ также долженъ быть учреждаемъ за всѣми воспитанниками, достигшими 16-ти лѣтняго возраста, исключаемыми изъ среднихъ учебныхъ заведеній за невзносъ учебной платы и по неодобрительному поведенію),

(Это примѣчаніе отмѣнено Ц. М. В. Д. по Д-ту Полиціи отъ 3 марта 1894 г. № 1395.—Примѣч. составителя).

(Къ § 17 Положенія о негласномъ надзорѣ Полиціи, на стр. 89).

Лит. А.

АЛФАВИТНЫЙ СПИСОКЪ *)

лицъ, состоящихъ на основаніи Положенія 1-го Марта 1882 года, подъ негласнымъ надзоромъ полиціи въ (такой-то мѣстности).

*) По означенной формѣ заводится особая алфавитная книга, въ которую и вписываются поднадзорные.

№ дѣла.	ИМЯ, ОТЧЕСТВО, ФАМИЛІЯ, СОСЛОВІЕ и ВОЗРАСТЪ.	Семейное положеніе.	Имущественное обезпеченіе.	Мѣсто постояннаго жительства.

Обстоятельства прошедшей жизни поднадзорнаго и настоящія его занятія.	Годъ, число и № распоряженія Департамента Полиціи, по которому учрежденъ надзоръ.	Время выбытія изъ раіона Жандармскаго управленія или прекращенія надзора.

(Къ § 8 Положенія о надзорѣ Полиціи, на стр. 89).

Лит. Б.

Совершенно секретно.

ИЗВѢЩЕНІЕ

о выѣздѣ состоящ подъ негласнымъ надзоромъ въ (такой-то мѣстности) такого-то сословія, имя, отчество и фамилія.

Обстоятельства прошедшей жизни, вызвавшія учрежденіе негласнаго надзора.

Время выѣзда, мѣсяцъ и число.	Мѣсто, куда отправляется.	Свѣдѣнія, обнаруженныя наблюденіемъ при переѣздахъ.
	Отправляется въ такую-то деревню, такого-то уѣзда, почему настоящее извѣщеніе препровождается такому-то. Годъ, мѣсяцъ и число. Подпись	При пребываніи тамъ-то замѣчено то-то. Подпись

Начальникъ Губернскаго Жандармскаго Управленія

„.....“.....190.....г.

№

Гор.

(Къ § 12 Положенія о негласномъ надзорѣ полиціи, на стр. 91 и 93).

(Форма № 1). Лит. В.

Совершенно вѣрно.

СПИСОКЪ

лицъ, состоящихъ подъ негласнымъ надзоромъ Полиціи
съ 1-го по 1-е года
по губерніи.

№№ по порядку.	Имя, отчество и фамилія.	Время учрежденія надзора.	Мѣсто жительства и родъ занятій.	Время выбытія въ раіонъ другаго и какого именно Жанд. Управл. или же прекращенія надзора.

При семъ препровождаются:

1) Свѣдѣнія полученныя при наблюденіи за указанный періодъ времени о каждомъ поднадзорномъ отдѣльно.

2) Списокъ лицъ, представляемыхъ, согласно п. 2 § III циркуляра Департамента Полиціи отъ 1 Декабря 1889 г. за № 4.113, къ освобожденію отъ надзора.

Подпись Начальника Управленія
завѣдывающаго негласнымъ надзоромъ.

(*Форма № 2*). Лит. В.

Совершенно секретно.

СВѢДѢНІЯ

полученныя при наблюденіи съ 1-го по 1-е 190 года.

Имя, отчество, фамилія и званіе.	Мѣсто жительства и родъ занятій.	Свѣдѣнія, полученныя наблюденіемъ за отчетный періодъ.

Астраханское Губернское Жандармское Управленіе.

Секретно. Лит. Г.

(Къ § 8 Положенія о надзорѣ полиціи, на стр. 89).

Въ Департаментъ Полиціи.

Состоящ подъ негласнымъ надзоромъ
въ губерніи
Фамилія
Имя
Отчество
Званіе
Выбылъ
въ губернію.
О выѣздѣ сообщено Начальнику
Губернскаго Жандармскаго
Управленія.

№

„ „ *190* *г.*

Г.

Начальникъ
Губернскаго Жандармскаго Управленія.

(представляется на зеленой бумагѣ).

Секретно. **Лит. Д.**

(Къ § 8 Положенія о надзорѣ полиціи, на стр. 89).

Въ Департаментъ Полиціи.

Состоящ подъ негласнымъ надзоромъ полиціи
Фамилія
Имя
Отчество
Званіе
Прибылъ
въ губернію и поселился

№

„ „ *190* *г.*

I.

Начальникъ Губернскаго Жандармскаго Управленія.

(предствляется на желтой бумагѣ).

Приложеніе № 20 (къ стр. 101).

Секретно.

ВѢДОМОСТЬ

о лицахъ, подлежащихъ розыску.

Въ Департаментъ Полиціи.

Отъ .....

Губернатора или Начальника такого-то
Губернскаго Жандармскаго Управленія.

№.....

Число, мѣсяцъ и годъ.

I.	II.	III.
№ по порядку.	Званіе, происхожденіе, имя, отчество, фамилія, лѣта, вѣроисповѣданіе и прозвище, если таковое имѣется.	ПРИМѢТЫ.

Подпись:

IV.	V.	VI.	VII.
Состоялъ-ли подъ стражею, или подъ надзоромъ полиціи и по какому дѣлу.	Гдѣ проживалъ послѣднее время и по какому дѣлу.	Имѣетъ-ли семейство и родныхъ и гдѣ они проживаютъ.	Куда долженъ быть направленъ по розысканіи.

Приложеніе № 21 (къ стр. 155).

Къ циркуляру Штаба Корпуса 1892 г. № 12.

Форма.

ВѢДОМОСТЬ

за 190 годъ.

о дѣятельности чиновъ .....
Губернскаго Жандармскаго Управленія по производству дознаній и наблюдательной части.

№ исход. журн.

« » *Января 190 года.*

С.-Петербургъ.

№	РЕЗУЛЬТАТЫ ДѢЯТЕЛЬНОСТИ.
1	Число сообщеній Прокурорскому надзору и полиціи по общимъ преступленіямъ. (ст. 261 1 Уст. Уголов. Суд.) . . . . . а) отъ офицеровъ . . . . . . б) отъ унтеръ-офицеровъ . . . . .
2	Произведено дознаній по предложеніямъ лицъ Прокурорскаго надзора (ст. 261 8—8 Уст. Уголов. Суд.) . . . . .
3	Случаевъ непосредственнаго участія въ сохраненіи общественнаго спокойствія, при небытности чиновъ исполнительной полиціи и содѣйствія послѣдней къ возстановленію нарушеннаго порядка. (ст. 691 кн. III Св. В. И. 1869 г. изд. 2) . .
4	Произведено дознаній въ порядкѣ 1035 1—16 ст. Уст. Угол. Суд., о возбужденіи коихъ представлены въ Департаментъ Полиціи вѣдомости Лит. А. (Ц. Д-та отъ 21 Мая 1887 г. № 1850). а) по предписанію Начальника Управленія. . . . . . б) по предложенію лицъ Прокурорскаго надзорг . . . в) по собственному усмотрѣнію. . . . .
5	Произведено переписокъ въ порядкѣ Положенія о Государственной охранѣ, ВЫСОЧАЙШЕ утвержденнаго 14 Августа 1881 г. (о возбужденіи коихъ представлены въ Департаментъ Полиціи вышеупомянутыя вѣдомости Лит. А.). . . . .
6	Исполнено отдѣльныхъ слѣдственныхъ дѣйствій по требованію другихъ Жандармскихъ чиновъ и лицъ Прокурорскаго надзора . . . . . . *Примѣчаніе*: въ рубрикахъ 2, 4, 5 и 6 слѣдуетъ означать число обвиняемыхъ. . . . .
7	Произведено дознаній, по порученію Канцеляріи по принятію прошеній на ВЫСОЧАЙШЕЕ ИМЯ приносимыхъ (Цир. Д-та

	Собственно по Управленію.
	По С.-Петербургскому уѣзду.
	По Новоладожскому и Шлиссельбургскому уѣздамъ.
	По Ямбургскому и Гдовскому уѣзд.
	По Царскосельскому и Петергофскому уѣздамъ.
	По Кронштадтской крѣпостной Жанд. командѣ.
	По г. С.-Петербургу.
	И т. д.
	ИТОГО.

№	РЕЗУЛЬТАТЪ ДѢЯТЕЛЬНОСТИ.
	Государственной полиціи отъ 31 Мая 1882 г. № 2914) . . . .
8	Число донесеній о происшествіяхъ и случаяхъ имѣющихъ особое значеніе (Цир. М-ра Вн. Дѣлъ по Д-ту Пол. отъ 9-го Іюня 1881 г. за № 3615 и Цирк. Штаба Корпуса Жандармовъ 1887 г. за № 31 *) . . . . .
	а) телеграммами . . . б) по почтѣ. . . . . — Телеграммы и донесенія, адресованныя разнымъ лицамъ объ одномъ и томъ же случаѣ должны считаться какъ одна телеграмма и одно донесеніе . . . . .
9	Число донесеній унтеръ-офицеровъ Помощнику Начальника Управленія о случаяхъ, занесенныхъ ими въ установленныя Циркуляромъ Штаба Корпуса, отъ 24 Февраля 1871 г. за № 8, записныя книжки (журналы). . . . .
10	Произведено поѣздокъ унтеръ-офицерами по своему участку (ст. 683 кн. III Св. Воен. Пост. 1869 г. изд. 2-е). . . . .
11	Число лицъ, состоящихъ подъ негласнымъ полицейскимъ надзоромъ, на основаніи Положенія 1-го Марта 1882 года.
12	Число бумагъ входящихъ въ теченіи года. — по производству дознаній и наблюдательной части.
13	Число бумагъ исходящихъ въ теченіе года. — по производству дознаній и наблюдательной части.

Подпись Начальника Управленія

Скрѣпа Адъютанта

*) См. еще Циркуляры въ Отдѣлѣ 6 на стр. 133.

Собственно по Управленію.	
По С.-Петербургскому уѣзду.	
По Новоладожскому и Шлиссельбургскому уѣздамъ.	
По Ямбургскому и Гдовскому уѣзд.	
По Царскосельскому и Петергофскому уѣздамъ.	
По Кронштадтской крѣпостной Жанд. командѣ.	
По г. С.-Петербургу.	
И т. д.	
ИТОГО.	

Приложеніе № 22 (къ стр. 160).

Главнѣйшія статьи изъ Устава Таможеннаго (Св. Зак. томъ VI изд. 1892 г.)

РАЗДѢЛЪ ПЕРВЫЙ.

Учрежденія таможеннаго управленія.

Ст. 1. Главное управленіе таможенною частью на всемъ пространствѣ Имперіи принадлежитъ Министерству Финансовъ, по Департаменту Таможенныхъ Сборовъ.

2. Таможенное управленіе составляютъ: Департаментъ Таможенныхъ Сборовъ, Начальники таможенныхъ округовъ, таможни, таможенные заставы, таможенные посты и переходные пункты.

3. Въ таможенномъ управленіи состоитъ Пограничная Стража.

6. Въ составъ таможенныхъ округовъ входитъ опредѣленное число таможень, таможенныхъ заставъ, таможенныхъ постовъ и переходныхъ пунктовъ. Таможенные округа суть: С.-Петербургскій, Рижскій, Вержболовскій, Калишскій, Радзивиловскій, Бессарабскій и Южный.

Примѣчаніе. Главныя складочныя таможни: С.-Петербургская портовая, съ подчиненною ей Кронштадтскою таможнею, Московская и Харьковская, не входящія ни въ одинъ изъ таможенныхъ округовъ, состоятъ въ отдѣльномъ управленіи Департамента Таможенныхъ Сборовъ, причемъ на Управляющихъ сими таможнями возложены права и обязанности Начальниковъ таможенныхъ округовъ, въ предѣлахъ дѣйствія сихъ таможенъ.

11. Таможни, таможенныя заставы и переходные пункты суть особыя учрежденія для пропуска товаровъ по внѣшней торговлѣ Имперіи, призовъ и отпускъ коихъ разрѣшается лишь чрезъ тѣ пункты, гдѣ находятся сіи учрежденія.

13. Кромѣ таможенныхъ мѣстъ, указанныхъ въ предшедшей (12) статьѣ, состоятъ еще слѣдующія, имѣющія особыя

назначенія, а именно: 1) Кронштадтская таможня, составляющая передовой пунктъ С.-Петербургской портовой таможни и дѣйствующая на основаніи особыхъ правилъ (ср. ст. 6, прим.) и 2) два таможенные поста въ Архангельской губерніи, а именно: въ Кеми и Сумскомъ посадѣ.

53. Никакое начальство, ни гражданское, ни военное, не входитъ ни въ какія непосредственныя распоряженія по таможенной части.

55. Воинскіе Начальники, Губернаторы, Губернскія Правленія, чиновники полиціи обязаны чинить вспомоществованіе чиновникамъ таможенной службы по первому ихъ требованію, или представленію, подъ опасеніемъ наказаній, въ законѣ опредѣленныхъ.

Примѣчаніе. Для преслѣдованія и поимки лицъ съ запрещенными и тайно провозимыми товарами употребляются чины столичныхъ дивизіоновъ и конныхъ городскихъ командъ Корпуса Жандармовъ.

56. Отправленіе дѣлъ въ таможняхъ и заставахъ должно производиться отъ восхожденія до захожденія солнца. Въ таможенныхъ мѣстахъ при рѣкахъ судоходныхъ, во время сплава, въ портовыхъ, во время навигаціи, и въ расположенныхъ при желѣзныхъ дорогахъ, отправленіе дѣлъ производится даже по воскреснымъ и праздничнымъ днямъ, если хозяева товаровъ, судовщики, корабельщики или управленія желѣзныхъ дорогъ того пожелаютъ.

57. Дѣлопроизводство и счетоводство во всѣхъ мѣстахъ таможеннаго вѣдомства губерній Царства Польскаго ведутся на Русскомъ языкѣ. Подаваемыя въ таможни декларацiи и просьбы могутъ быть писаны на языкахъ Русскомъ и Польскомъ, или нѣмецкомъ, а накладныя и на прочихъ Европейскихъ языкахъ; объявленія же на привозные и отвозные товары должны быть писаны на Русскомъ языкѣ.

58. Торгующіе и другаго званія люди обязаны вести себя въ таможняхъ вѣжливо и благопристойно, а таможеннымъ чиновникамъ предписывается, подъ строжайшею отвѣтственностію, обходиться взаимно вѣжливымъ и благопристойнымъ образомъ, доставляя съ учтивостію всѣмъ, кому надлежитъ, нужныя свѣдѣнія и наставленія, не причиняя не только никакихъ притѣсненій, но ниже малѣйшаго оскорбленія, подъ опасеніемъ наказаній, въ законѣ опредѣленныхъ.

59. Таможенные чиновники отнюдь не должны по службѣ своей, или въ виду взаимныхъ услугъ, или подъ какимъ бы то ни было другимъ предлогомъ, требовать и принимать подарки ни деньгами, ни вещами, словомъ, чѣмъ бы то нибыло.

60. Лица, служащія въ таможняхъ, въ случаѣ преступленій или проступковъ по должности, подвергаются взысканіямъ и наказаніямъ, или по распоряженію таможеннаго начальства, или по приговорамъ установленныхъ судебныхъ мѣстъ.

105. Для отвращенія тайнаго провоза товаровъ по всей сухопутной и морской границамъ Имперіи и губерній Царства Польскаго, также по границѣ съ Великимъ Княжествомъ Финляндскимъ учреждена Пограничная Стража, число чиновъ которой опредѣляется штатами.

Примѣчаніе. На Мурманскомъ берегу въ Архангельской губерніи, надзоръ за неводвореніемъ контрабанды со стороны Норвегіи и Сѣвернаго океана возлагается на полицію, подъ наблюденіемъ Архангельскаго Губернатора.

320. Таможенные чиновники отвѣтствуютъ за всякое, причиненное ими корабельщикамъ, судовщикамъ и извощикамъ замедленіе, если законнаго оправданія принести не въ состояніи, и въ семъ случаѣ должны удовлетворить ихъ за всѣ законно доказанные убытки, отъ того ими понесенные.

321. Дабы на притѣсненія чиновниковъ основательныя жалобы, особенно по сухопутной границѣ, гдѣ заѣзжіе купцы не имѣютъ довольно времени заняться оными, доходили до свѣдѣнія начальства, имѣется въ каждой таможнѣ и заставѣ для записыванія жалобъ книга, и оная, не ожидая требованія, предлагается всякому, кто имѣетъ съ таможнею и заставою дѣло, дабы могъ онъ записать, буде имѣетъ, жалобу или негодованіе

322. Жалующійся долженъ означить въ сей книгѣ (ст. 321) свое имя, званіе и мѣстопребываніе. Обстоятельство жалобы должно быть описано справедливо, и засвидѣтельствовано подписью, вмѣсто присяги того, кто вноситъ жалобу.

323. Нежелающій записать въ книгу свою жалобу, можетъ принести оную Начальнику округа, прямо или чрезъ посредство Консула, или Коммерческаго Агента, буде таковые въ томъ мѣстѣ находятся, представляя въ то же время ясныя доказательства или законныя свидѣтельства въ подтвержденіе своихъ показаній.

РАЗДѢЛЪ ВТОРОЙ.

О привозныхъ товарахъ.

325. Привозъ товаровъ разрѣшается только черезъ тѣ пункты, въ коихъ находятся таможни и таможенныя заставы.

329. Черезъ переходные пункты, открытые для пропуска мѣстныхъ пограничныхъ жителей по кратковременнымъ билетамъ на основаніи дѣйствующихъ правилъ, не дозволяется провозъ никакихъ иностранныхъ товаровъ.

332. На всѣ товары, производимые изъ-за границы моремъ, должны быть представлены въ таможни коносаменты, а на привозимые сухопутно и рѣками накладныя въ двойномъ числѣ. Правило сіе распространяется на порты Бѣлаго, Балтійскаго, Чернаго и Азовскаго морей, и на всѣ таможни и заставы, по сухопутной границѣ учрежденныя.

333. Не требуется представленія коносаментовъ и накладныхъ: 1) на товары, происходящіе изъ владѣній Оттоманскихъ въ Европѣ и Азіи, находящихся на твердой землѣ и на островахъ, и привозимые на корабляхъ въ Черноморскіе, Азовскіе и Дунайскіе порты 2) на товары, принадлежащіе корабельщику, судовщику, пассажирамъ, или кому либо изъ людей, на суднѣ находящихся, исключая каргадоровъ, кои отъ представленія коносаментовъ и накладныхъ или грузовыхъ росписей не освобождаются 3) на вещи, принадлежащія кому либо изъ людей, при сухопутномъ транспортѣ находящихся, исключая купцовъ и прикащиковъ ихъ, кои отъ представленія накладныхъ или фактуръ, на привозимые имъ товары, не освобождаются 4) на дозволенную къ привозу звонкую монету, доставляемую въ карантинные порты 5) сверхъ сего въ губерніяхъ Царства Польскаго не требуется представленія накладныхъ на всѣ вообще без-

пошлинныя произведенія и издѣлія крестьянскія и пограничныхъ жителей, а равно и на подлежащія пошлинѣ произведенія и издѣлія крестьянскія и пограничныхъ жителей, если пошлина не превышаетъ одного рубля.

О приходѣ кораблей.

358. Приходъ изъ пограничныхъ мѣстъ кораблей и привозъ товаровъ моремъ дозволяется только къ учрежденнымъ портамъ.

359. Правило сіе не распространяется: 1) на рыбачьи и другія мелкія суда, на коихъ, для потребности и продовольствія прибрежныхъ жителей, доставляется къ разнымъ приморскимъ мѣстамъ морскаго лова свѣжая рыба, и изъ другихъ Россійскихъ мѣстъ привозятся крестьянскія произведенія и издѣлія, также съѣстные припасы; и 2) на товары, спасенные съ разбившихся кораблей. Тамъ же, § 28.

Примѣчаніе 1. Подъ именемъ рыбачьихъ и другихъ мелкихъ судовъ разумѣются такія, кои имѣютъ менѣе десяти ластовъ (двадцать тоннъ); судамъ же, имѣющимъ десять или болѣе ластовъ, не позволяется приходить къ тѣмъ приморскимъ мѣстамъ, гдѣ не учреждено портовъ, хотя бы на сихъ судахъ привозились одни только крестьянскія произведенія и издѣлія или съѣстные припасы.

Примѣчаніе 2. Особенныя правила о рыбачьихъ и мелкихъ судахъ, плавающихъ по берегамъ Прибалтійскихъ и Санктъ-Петербургской губерніи, изложены ниже въ статьяхъ 1071—1078, а о такелажахъ и товарахъ спасаемыхъ съ разбившихся и ставшихъ на мель кораблей, въ статьяхъ 491—514.

360. Всякій корабельщикъ, какой бы націи ни былъ, по прибытіи къ Россійскому порту, обязанъ поступать по точной силѣ таможенныхъ узаконеній, и за людей, составляющихъ экипажъ его корабля, отвѣтствуетъ во всякомъ нарушеніи оныхъ.

Примѣчаніе. Обязанности шкиперовъ, какъ русскихъ, такъ и иностранныхъ судовъ, входящихъ въ морскую таможенную полосу, опредѣляются правилами, изложенными въ статьяхъ 283—285.

361. Иностранные военные корабли, приходящіе по предмету торговли, почитаются наравнѣ съ купеческими и подлежатъ всѣмъ обязанностямъ и отвѣтственности, для сихъ послѣднихъ опредѣленнымъ.

362. Во всѣхъ портахъ, гдѣ учреждены брандвахты, корабельщикъ, какой бы націи ни былъ, съ грузомъ или безъ груза, приближаясь къ Россійскому порту, обязанъ во всякое время остановиться у дальней брандвахты.

363. Если корабельщикъ сего не исполнитъ (ст. 362), то съ брандвахты сдѣланъ будетъ по кораблю его выстрѣлъ. Изъ сего исключаются лишь случаи, когда вслѣдствіе бури или поврежденія корабля, или вслѣдствіе преслѣдованія непріятеля, онъ принужденъ войти въ гавань немедля.

364. Паспорты и карантинные виды приходящихъ кораблей свидѣтельствуетъ офицеръ брандвахты.

365. На дальней брандвахтѣ, во время навигаціи, долженъ находиться таможенный чиновникъ, который обязанъ: 1) тотчасъ отправиться на прибывшій корабль съ посланнымъ отъ брандвахты офицеромъ; 2) въ то же время какъ сей офицеръ по должности своей будетъ свидѣтельствовать каждаго приходящаго корабля паспорты и карантинные виды, буде по мѣсту отплытія имѣть оные слѣдуетъ, истребовать отъ корабельщика въ двойномъ числѣ коносаменты, и, запечатавъ въ пакетъ, отдать ему оный, потомъ записать въ свою книгу имя корабля и корабельщика, какой націи, откуда прибылъ, съ грузомъ или безъ груза; 3) во все время бытности приходящихъ кораблей въ виду брандвахты, наблюдать, чтобы съ оныхъ ничего свезено, и на оные привезено не было; въ противномъ случаѣ, при содѣйствіи начальника брандвахты, задерживать и представлять съ виновными въ таможню; 4) о всѣхъ прописавшихся на брандвахтѣ корабляхъ, или мимо прошедшихъ и не остановившихся, доносить таможнѣ немедленно.

366. Въ тѣхъ портахъ, гдѣ отрядные офицеры Пограничной Стражи производятъ разъѣзды па рейдѣ, они должны тотчасъ ѣхать на прибывшій корабль, и люки онаго, также другіе проходы и мѣста немедленно опечатать, такъ, чтобы ничего вынуть нельзя было, и дать корабельщику записку о числѣ положенныхъ печатей, объявя, чтобы слѣдовалъ въ портъ.

367. Отрядные офицеры Пограничной Стражи, производящіе разъѣзды на рейдѣ, а также по берегамъ, обязаны неослабно смотрѣть, чтобы при переходѣ корабля отъ дальней брандвахты къ гавани, ничего свезено и на оный привезено не было; все же, въ семъ случаѣ усмотрѣнное, задерживать и представлять съ виновными въ таможню.

368. Когда корабль будетъ входить въ гавань, одинъ изъ корабельныхъ смотрителей обязанъ: 1) не теряя ни часа времени ѣхать на оный съ досмотрщиками, освидѣтельствовать противъ записки отряднаго офицера Пограничной Стражи число печатей, также нѣтъ ли еще незапечатанныхъ мѣстъ и проходовъ, и буде окажутся, то, какъ къ онымъ, такъ и къ опечатаннымъ отряднымъ офицерамъ люкамъ, проходамъ и мѣстамъ приложить печать корабельныхъ смотрителей; 2) для присмотра поставить на кораблѣ досмотрщика, снабдя его реестромъ, сколько и на какихъ мѣстахъ положено печатей; 3) приходъ корабля записать въ свою книгу; 4) отъ корабельщика отобрать пакетъ съ коносаментами, и въ то же время отправить оный въ таможню при донесеніи.

369. Въ семъ донесеніи корабельный смотритель долженъ показать: 1) Имя корабля и корабельщика; 2) какой націи; 3) откуда и во сколько дней прибылъ; 4) съ грузомъ или безъ груза; 5) всѣ ли проходы и мѣста отряднымъ офицеромъ Пограничной Стражи были опечатаны, или нѣкоторыя оказались не опечатанными, и какіе именно; 6) что оказалось въ каютѣ и другихъ мѣстахъ, къ запечатанію неудобныхъ, и 7) что именно запечатано и сколько вообще печатей положено, и кто изъ досмотрщиковъ на корабль поставленъ.

370. Въ тѣхъ приморскихъ мѣстахъ, гдѣ брандвахтъ не учреждено, и не имѣется для разъѣзда на рейдѣ отрядныхъ офицеровъ Пограничной Стражи, обязанъ корабельный смотритель, при входѣ корабля въ портъ, истребовать отъ корабельщика коносаменты и опечатать люки, всѣ проходы и мѣста, такъ, чтобы ничего вынуть нельзя было; потомъ немедленно представить коносаменты въ таможню при донесеніи, въ которомъ показать предписанное въ пунктахъ 1—4, 6 и 7 предшедшей (369) статьи.

371. Для предупрежденія непредъявленій корабельщиками приходящихъ изъ-за границы въ Россійскіе порты кораблей пороха при входѣ въ портъ, и отвращенія могущихъ происходить отъ того несчастій, объявляется корабельщикамъ сихъ судовъ съ подпискою на дальнихъ брандвахтахъ, а гдѣ таковыхъ не имѣется, то отъ отрядныхъ офицеровъ Пограничной Стражи или корабельныхъ смотрителей, выѣзжающихъ для встрѣчи кораблей, въ портахъ же, гдѣ находятся карантины, со стороны карантиннаго вѣдомства, что если они имѣютъ на судахъ своихъ порохъ, то, до входа въ гавань, должны предъявить оный для снятія съ корабля и складки по назначенію морскаго, таможеннаго или карантиннаго начальства. Сіи объявленія дѣлаются по установленной формѣ, на языкахъ тѣхъ націй, коихъ корабли посѣщаютъ порты Имперіи.

372. Буде корабельщикъ опечатанію противиться станетъ, тогда отрядной офицеръ Пограничной Стражи или корабельный смотритель обязанъ, не сходя съ корабля, донести о томъ таможнѣ, которая принимаетъ немедленно мѣры къ отпечатанію во всей строгости, къ усугубленію надзора и изслѣдованію истинъ.

373. На каждомъ изъ представленныхъ въ таможню при донесеніи корабельнаго смотрителя коносаментовъ, Управляющій или Членъ долженъ тотчасъ приложить таможенное клеймо, вмѣсто подписи. При заклейменіи, каждый подлинный коносаментъ надобно приложить къ дубликату онаго такимъ образомъ, чтобы одна половина клейма отпечатывалась на подлинникѣ, а другая на дубликатѣ.

374. Назначеніе въ гавани кораблю мѣста, гдѣ стать, зависитъ отъ морскаго въ гавани вѣдомства, которое о мѣстѣ, для каждаго корабля отведенномъ, извѣщаетъ записками корабельныхъ смотрителей и, по сношеніи съ ними же, дозволяетъ перемѣнять мѣста. Въ тѣхъ портахъ, гдѣ нѣтъ морскаго вѣдомства, назначеніемъ мѣстъ должны распоряжаться корабельные смотрителя.

Примѣчаніе. Въ карантинныхъ портахъ, назначеніе судамъ мѣста для стоянки принадлежитъ карантинному вѣдомству.

375. Корабельщикъ, по приходѣ въ гавань, обязанъ въ двадцать четыре часа, какъ броситъ якорь, выключая бури, явиться лично въ таможню, и по представленнымъ въ оную

коносаментамъ, которые при томъ ему возвращены будутъ, написать въ сорокъ восемь часовъ по приходѣ въ гавань о своемъ грузѣ, или что пришелъ съ баластомъ, декларацію.

Примѣчаніе. Для Таганрогскаго порта, по мѣстному онаго положенію, прибавляется къ опредѣленному въ сей (375) статьѣ для подачи декларацій сроку сорока восьми часовъ, двадцать четыре часа.

380. Въ декларацiи корабельщика должно быть означено; 1) имя корабля и корабельщика и какой націи; 2) откуда пришелъ, во сколько дней и къ кому адресованъ; 3) сколько корабль его имѣетъ ластовъ (ластъ—двѣ тонны) и на сколько футовъ идетъ въ глубину; 4) товары, грузъ корабля составляющіе, нумеры, знаки и число мѣстъ прописью, а не цифрами; кому имѣютъ быть отданы, или же привезены по ордеру; 5) число пассажировъ и какое при каждомъ изъ нихъ имущество; 6) имущество, собственно корабельщику и корабельнымъ служителямъ принадлежащее, со включеніемъ ихъ одежды, провизіи и корабельныхъ потребностей и съ показаніемъ онымъ качества и количества; 7) имена корабельныхъ служителей и кто изъ нихъ какой націи; 8) число коносаментовъ, къ грузу корабля принадлежащихъ.

Примѣчаніе. Въ карантинныхъ портахъ, дозволенная къ привозу звонкая монета освобождается отъ показанія въ декларацiяхъ, и выпускается изъ таможень свободно, когда бы ни была объявлена.

391. Управляющій или Членъ таможни обязанъ поданную корабельщикамъ декларацію въ двойномъ числѣ принять и на обоихъ экземплярахъ отмѣтить своею рукою число, когда подана. Потомъ одинъ изъ присутствующихъ долженъ оба экземпляра свѣрить и, если они сходны, скрѣпить; если же найдетъ между ними несходство, заставить подателя исправить ошибки и, по исправленіи также скрѣпить оныя. Послѣ сего оба экземпляра декларацiи съ слѣдующими къ нимъ коносаментами представляются опять Управляющему, который приказываетъ прошнуровать подлинную декларацію съ подлинными коносаментами, а дубликатъ съ дубликатами, и подлинныя отдаетъ немедленно для записки въ установленную книгу и дальнѣйшаго по онымъ производства; дубликаты же декларацiи и коносаментовъ препровождаются, установленнымъ по-

рядкомъ, въ Контрольныя Палаты съ первоотходящею по подачѣ декларацiи почтою.

392. По совершеніи означеннаго въ предшедшихъ статьяхъ обряда, декларація немедленно поступаетъ для перевода, записки подъ нумеромъ въ книгу и снятія съ оной точной копіи для выгрузки.

393. Послѣ сего, безъ отлагательства, одинъ изъ Членовъ таможни, обще съ корабельнымъ смотрителемъ и досмотрщикомъ долженъ сдѣлать кораблю, хотя бы оный объявленъ былъ съ балластомъ, противъ декларацiи досмотръ, снявъ наложенныя печати и потомъ, приложивъ оныя, и вѣрно ли съ декларацiею по досмотру окажется или не вѣрно и въ чемъ именно также, сколько печатей положено, и кто изъ досмотрщиковъ на корабль поставленъ, отмѣтить на декларацiи и утвердить своею подписью.

Примѣчаніе. До истеченіи двадцати четырехъ часовъ съ подачи декларацiи не слѣдуетъ приступать таможнямъ къ досмотру и выгрузкѣ кораблей: если же корабельщикъ пожелаетъ, чтобы выгрузка началась ранѣе, то обязанъ на самой декларацiи надписать, что въ ней ничего не пропущено и не помѣщено излишне, и что посему не желаетъ онъ воспользоваться срокомъ, предоставленнымъ (ст. 390) на исправленіе ошибокъ.

394. При досмотрѣ корабля, корабельщикъ обязанъ отпереть всѣ шкапы, ящики, конторки, сундуки, какъ собственные свои, такъ и матросскіе и всякія прочія мѣста, служащія или могущія служить для укладки вещей и товаровъ, безъ наималѣйшихъ отговорокъ и утайки.

395. Пока декларація не подана и по ней корабль не досмотрѣнъ, никто не долженъ на оный всходить и никто не долженъ съ онаго ничего сносить. Пассажиры и матроссы, при спускѣ съ кораблей, подвергаются осмотру, дабы не могли снесть какихъ либо товаровъ и вещей.

396. Корабельщикамъ и купцамъ запрещается перевозить какіе либо товары съ одного корабля на другой, пока оные въ таможню не явлены. Товары до явки въ таможнѣ съ одного корабля на другой перевезенные, кому бы они не принадлежали, хотя бы Высочайшему Двору, и на какихъ бы корабляхъ привезены не были, торговыхъ или военныхъ, конфискуются какъ утаенные за исключеніемъ безпошлинныхъ къ

привозу; взысканіе же съ корабельщика, а на казенныхъ съ командира, поступается на основаніи статьи 1459.

397. Дозволяется однако корабельщикамъ ссужать другъ друга домкратами, блоками или инымъ чѣмъ, для подъема тяжестей нужнымъ, но не иначе, какъ съ вѣдома досмотрщиковъ, на корабли поставленныхъ.

О воинскихъ судахъ.

465. Командиры воинскихъ кораблей и судовъ, также офицеры и шкиперы, не должны никакихъ товаровъ, хотя бы адресованы были на имя Императорскаго Величества, безпошлинно привозить и выгружать; но обязаны представить оные въ таможню, и за своею подписью подать объявленіе, означивъ, кто грузилъ и къ кому слѣдуетъ; а по подачѣ того объявленія, въ таможняхъ чинить досмотръ и взыскивать пошлины на общемъ основаніи.

Примѣчаніе. На семъ основаніи, безъ предварительнаго извѣщенія таможень, не должно производить никакой выгрузки и перегрузки на другія суда товаровъ и вещей съ пришедшимъ изъ-за границы или изъ Финляндіи военныхъ судовъ и пароходовъ; но всѣ таковые перегружаемые товары или вещи надлежитъ непремѣнно предъявлять къ таможенному досмотру по установленнымъ правиламъ.

466. Таможеннымъ чиновникамъ не дается права входить для досмотра на военные корабли, стоящіе на рейдѣ; но все перевозимое съ нихъ на берегъ и на сіи суда съ берега, они должны свидѣтельствать. Они могутъ тагже осматривать всѣ вещи и на военныхъ корабляхъ, вошедшихъ въ портъ но не иначе, какъ въ случаѣ подозрѣнія и испросивъ на сей осмотръ дозволенія главнаго морскаго начальника того мѣста.

467. Если воинскія суда, какихъ бы ни было наименованій, употребляемы будутъ къ перевозу купеческихъ и другихъ чиновъ людей съ кладью ихъ, то командующіе сими судами, при приходѣ въ портъ и при выходѣ изъ онаго, должны въ таможнѣ объявить письменно, какой грузъ или пассажировъ имѣютъ, и по тѣмъ объявленіямъ таможенные чиновники допускаются къ осмотру. При погрузкѣ же и выгрузкѣ должны

быть отъ таможни досмотрщики, которые наблюдаютъ, чтобъ неявленные товары не были ни выгружаемы, ни сгружаемы, такъ какъ сiе строжайше запрещается, подъ опасенiемъ взысканiя, опредѣленнаго въ статьѣ 1459.

О привозѣ сухопутномъ и рѣчномъ.

515. При сухопутныхъ таможняхъ и заставахъ должны быть учреждены на самой чертѣ границы таможенныя рогатки.

516. Всякiй приходящiй изъ-за границы транспортъ съ товарами,*) какъ сухопутно, такъ и рѣками, обязанъ остановиться у пограничной таможенной рогатки и объявить число повозокъ, лошадей или судовъ.

517. Таможенный при рогаткѣ досмотрщикъ долженъ истребовать отъ провозителя, судовщика или старшаго извощика въ двойномъ числѣ накладныя, которыя при бытности его запечатать въ пакетъ и вручить объѣздчику Пограничной Стражи для доставленiя въ пограничную таможню, до коей и долженъ онъ препровождать прибывшiй транспортъ безостановочно и не спуская ничего съ возовъ или судовъ.

519. При ввозѣ товаровъ чрезъ сухопутную границу, предписывается слѣдовать всегда по учрежденной большой дорогѣ до самой пограничной таможни.

520. Всѣ прочiя дороги отъ границы, идущiя къ пограничной таможнѣ и обратно, считаются проселочными.

521. Всякiя водяные пути, по коимъ бываетъ перевозъ товаровъ, почитаются большими дорогами, если лежатъ при границѣ, или оную пересѣкаютъ.

522. Каждый проѣзжающiй или провозящiй обязанъ отъ въѣзда въ предѣлы Имперiи или губернiй Царства Польскаго ѣхать по большой дорогѣ, нигдѣ не приставая, прямо къ таможнѣ и у оной остановиться.

523. Допускается изъятiе на провозъ по проселочнымъ дорогамъ такихъ произведенiй, кои перевозятся безъ всякой укладки или упаковки, и составляютъ предметъ сельскаго хозяйства и крестьянскую пограничную промышленность.

524. Перевозъ всѣхъ иностранныхъ и иноземныхъ товаровъ, обложенныхъ по тарифу пошлиною, какъ при при-

*) Правила о привозѣ иностранныхъ товаровъ см. въ Собр. Узак. 1903 г. № 71 (ст. 826).

возѣ къ пограничнымъ таможнямъ, такъ и при вывозѣ отъ оныхъ, дозволяется только днемъ, отъ восхожденія до захожденія солнца.

525. Изъ сего изъемлются вещи, пересылаемыя чрезъ обыкновенную отъ правительства учрежденную почту, и находящіяся при проѣзжающихъ.

526. На каждой изъ доставленныхъ въ таможню или заставу накладныхъ Управляющій или Членъ долженъ тотчасъ приложить таможенное клеймо, вмѣсто подписи. При заклейменіи, каждую подлинную накладную надобно приложить къ дубликату оной такимъ образомъ, чтобы одна половина клейма отпечатывалась на подлинникѣ, а другая на дубликатѣ.

527. По прибытіи транспорта къ таможнѣ, онъ поступаетъ въ ея вѣдѣніе, почему таможня обязана немедленно распорядиться о сбереженіи привезенныхъ товаровъ до принятія ихъ въ пакгаузъ, строго наблюдая, чтобы ничего не было снято или спущено съ возовъ или съ судовъ безъ ея вѣдѣнія. Если кто что-либо снесетъ съ судна или спуститъ тайно на пути отъ рогатки таможни до таможни и въ томъ пойманъ будетъ, то поступается по правиламъ, изложеннымъ въ статьѣ 1459.

528. Привозимыя по желѣзнымъ дорогамъ иностранные товары и багажъ поступаютъ въ таможни, при увѣдомленіяхъ желѣзныхъ дорогъ о количествѣ причитающихся имъ съ означенныхъ товаровъ или багажа сборовъ, а также о фамиліи или формѣ отправителя и его адресѣ, обозначенныхъ въ желѣзнодорожной на товаръ накладной.

529. Правила, изложенныя въ статьяхъ 305—397, распространяются на транспорты при сухопутномъ и рѣчномъ привозѣ.

О подачѣ декларацiи.

530. Провозитель товаровъ, судовщикъ или старшій извощикъ обязанъ въ двадцать четыре часа, по прибытіи транспорта къ таможнѣ, явиться въ оную получить отобранныя отъ него накладныя, написать по накладнымъ или другимъ документамъ о привезенной клади, у него быть долженствующей, декларацію въ двойномъ числѣ, и, приложивъ къ ней накладныя, подать въ таможню.

531. Пограничные жители, для облегченiя сношенiй, освобождаются отъ подачи въ таможню на провозимыя ими домашнiя издѣлiя и произведенiя декларацiй, кои замѣняются словесными ихъ объявленiями.

532. Если сiи домашнiя издѣлiя подлежатъ платежу пошлины, и слѣдующее количество оной превышаетъ пять рублей, въ такомъ случаѣ должна быть истребована письменная декларацiя.

533. Въ декларацiи на привозимые товары сухимъ путемъ должно быть означено: 1) число повозокъ и лошадей транспорта, а если товары привезены рѣкою, то названiе или нумеръ судна; 2) имя извощика или судовщика; 3) имя того, къ кому товары адресованы, и мѣсто его пребыванiя (сообразно тому, какъ показано въ накладныхъ); 4) число мѣстъ, ихъ знаки и нумера; 5) означенiе числа накладныхъ, принадлежащихъ на товары; 6) подпись провозителя, судовщика или извощика, утверждающая вѣрность декларацiи.

534. Если провозитель неграмотный, то предоставляется ему поручить написать декларацiи вмѣсто себя другому, по его избранiю.

535. Въ нижеслѣдующихъ случаяхъ декларацiю провозителя составляетъ сама таможня: 1) когда провозитель отзовется что поручить написать оную некому; 2) когда онъ не имѣетъ накладныхъ или другихъ о клади бумагъ, или когда отзываться станетъ неимѣнiемъ оныхъ. Въ первомъ случаѣ пограничная таможня составляетъ декларацiю изъ бумагъ, какiя ей отъ провозителя предъявлены, а во второмъ, изъ словесныхъ его показанiй, удержавъ его, въ семъ послѣднемъ случаѣ, при таможнѣ двое сутокъ, положенныхъ на подачу отъ хозяевъ объявленiй на товары.

536. Провозитель обязанъ вѣрность декларацiи утвердить своею подписью. Если же онъ писать не умѣетъ, долженъ поставить на декларацiи свой обыкновенный знакъ или крестъ, по выслушанiи прежде того, что въ ней написано. Двое изъ чиновниковъ должны засвидѣтельствовать, что тотъ знакъ сдѣланъ провозителемъ собственноручно. Въ случаѣ, когда составлена декларацiя изъ словесныхъ показанiй провозителя, показанiе имъ сдѣланное, обязываетъ его такимъ образомъ, какъ бы онъ объявилъ то подъ присягою.

537. Правила о порядкѣ и срокѣ исправленія декларацій, изложенныя въ статьѣ 390 соблюдаются также и при сухопутномъ и рѣчномъ привозѣ.

538. Досмотръ транспорту или судну по принятіи декларціи производится по правиламъ, изложеннымъ относительно коносаментовъ въ статьяхъ 391—394.

РАЗДѢЛЪ ТРЕТІЙ.

О порядкѣ дѣйствія таможень при очисткѣ привозныхъ товаровъ пошлиною, перевозѣ, складѣ и выпускѣ оныхъ изъ таможень.

(Ст.ст. 555—774).

РАЗДѢЛЪ ЧЕТВЕРТЫЙ.

Объ отпускныхъ товарахъ.

(Ст.ст. 775—877).

ГЛАВА ВТОРАЯ.

Объ отпускѣ моремъ.

Отдѣленіе четвертое.

О таможенныхъ паспортахъ и другихъ документахъ, и объ отпускѣ кораблей.

841. Когда корабельщикъ совсѣмъ готовъ къ отплытію за границу и таможня съ своей стороны удостовѣрена въ исправности совершеннаго надъ его кораблемъ таможеннаго обряда, тогда она выдаетъ ему на отплытіе таможенный паспортъ съ прописаніемъ качества и количества погруженныхъ

товаровъ, знаковъ и нумеровъ мѣстъ, *всего экипажа поименно*, также количества содержимыхъ въ кораблѣ ластовъ (двѣ тонны), и что узаконенная пошлина взята.

842. При выдачѣ таможенныхъ паспортовъ наблюдается: 1) чтобы по привозу корабельщиками иностранныхъ товаровъ, или по другимъ какимъ обстоятельствамъ не было въ отпуску препятствія; 2) чтобы на Россійскихъ корабляхъ число матросовъ Россійскихъ и иностранныхъ согласовалось съ узаконеніями; 3) чтобы на выѣздъ изъ Россіи имѣли надлежащіе паспорты; 4) чтобы паспорты, предъявляемые Россійскими подданными, составляющими экипажъ корабля, были узаконенные плакатные, билеты же допускаются только при одномъ каботажномъ мореплаваніи.

843. Если корабельщихъ, по сдачѣ привезенныхъ имъ товаровъ въ пакгаузъ, вознамѣрится выѣхать изъ порта прежде подачи на сіи товары объявленій, то, для полученія паспорта, долженъ представить отъ лицъ извѣстныхъ и заслуживающихъ довѣренность письменное обязательство въ полной за него во всемъ отвѣтственности; безъ представленія же таковаго обязательства паспортъ кораблю не выдается до уплаты всего слѣдующаго съ корабельщика взысканія, буде оному подлежитъ.

844. Таможенные паспорты выдаются портовыми таможнями на установленныхъ бланкахъ на каждый рейсъ, и имѣютъ силу заграничныхъ паспортовъ. Что же касается до каботажнаго плаванія, то, судя по мѣстнымъ обстоятельствамъ и по удобности, таможенные паспорты могутъ быть выдаваемы для малыхъ судовъ и лодокъ на извѣстное время или на цѣлую навигацію.

845. Подлинные паспорты людей, экипажъ корабля составляющихъ, возвращаются судохозяину съ роспискою въ полученіи оныхъ.

846 О запасныхъ нижнихъ чинахъ арміи, состоящихъ рабочими на судахъ и плотахъ, отправляющихся за границу и возвращающихся оттуда, таможни доносятъ немедленно Департаменту Таможенныхъ Сборовъ, для сообщенія Главному Штабу, а о запасныхъ нижнихъ чинахъ флота увѣдомляется Главный Морской Штабъ.

847. Для вѣрнаго возвращенія людей экипажъ Россійскаго корабля составляющихъ, кораблехозяева или ихъ повѣренные, при выдачѣ паспортовъ, обязываются подписками, что, въ случаѣ продажи мореходнаго судна въ иностранныхъ го-

сударствахъ, экипажъ будетъ сданъ въ вѣдѣніе Россійскихъ Консуловъ въ иностранныхъ портахъ; равно, если люди экипажа въ частности будутъ отпущены по болѣзни, или по другимъ законнымъ причинамъ, то со стороны сихъ судохозяевъ или повѣренныхъ исполнены будутъ непремѣнно правила, на таковые случаи опредѣленныя.

848. Въ тѣхъ случаяхъ, когда корабельные паспорты или паспорты экипажа или пассажировъ должны быть еще особо записаны въ полиціяхъ или карантинахъ, сіе должно быть производимо въ одномъ только мѣстѣ и безъ промедленія.

849. Русскіе мореходныя суда вносятся въ установленные корабельные списки, по правиламъ, въ Уставѣ Торговомъ изложеннымъ.

850. Копіи съ корабельныхъ документовъ Россійскихъ мореходныхъ судовъ, то есть крѣпости и патенты, списываются въ таможнѣ одной и той же гавани одинъ только разъ при первомъ отплытіи Россійскаго мореходнаго судна, съ означеніемъ, для удобности справокъ, на каждомъ документѣ, когда списанъ. При слѣдующихъ рейсахъ на таковыхъ документахъ дѣлаются только вкратцѣ отмѣтки, что были опять предъявлены и когда.

851. Таможни не должны отпускать изъ портовъ Россійскихъ кораблей, проданныхъ иностранцамъ, прежде полученія отъ скупщиковъ всѣхъ принадлежащихъ имъ корабельныхъ документовъ.

852. Портовыя начальства не должны допускать, чтобы корабли, принадлежащіе не Россійскимъ подданнымъ, присвоили себѣ подложно званіе Россійскихъ, хотя бы они были построены въ Россіи или имѣли часть Россійскаго экипажа.

853. При выдачѣ таможенныхъ паспортовъ въ Черноморскихъ и Азовскихъ портахъ, включается въ нихъ все то, что заключалось прежде въ паспортахъ Адмиралтейскихъ, Градоначальническихъ и Конторъ надъ портами.

854. Въ тѣхъ портахъ, гдѣ учреждены по двѣ таможни, во время прекращенія сообщенія между главною и передовою таможнею, предоставляется и сей послѣдней право выдавать корабельщикамъ паспорты на отплытіе, по предварительному распоряженію главной таможни, въ вѣдомствѣ коей она состоитъ.

855. Корабельщику должно выдавать паспортъ, не продолжая болѣе двухъ часовъ по собраніи всѣхъ нужныхъ выправокъ.

856. Для сего (ст. 855) имѣется въ портовыхъ таможняхъ особая книга, въ коей записывается часъ, въ который кто съ требованіемъ паспорта явился, и подъ тою же статьею показывается, въ которомъ часу оный выданъ.

857. Безъ полученія таможеннаго паспорта корабли отъ порта отходить не должны, за исключеніемъ случаевъ когда они вынуждены будутъ отойти безъ таможеннаго паспорта по причинѣ бури, скораго замерзанія водъ при берегахъ, и тому подобнымъ причинамъ, заслуживающимъ особое уваженіе (см. ст. 1506). Если во время отхода какого либо корабля безъ таможеннаго паспорта не существовало въ томъ портѣ упомянутыхъ причинъ, то таможня сего порта, сообщивъ немедленно портовымъ таможнямъ того моря, гдѣ она находится, съ объясненіемъ названія отошедшаго корабля, какой націи, имени корабельщика и числа ластовъ (двѣ тонны), для взысканія опредѣленнаго штрафа, въ случаѣ, если бы таковой корабль зашелъ въ Россійскій портъ, въ то же время доноситъ Департаменту Таможенныхъ Сборовъ для предписанія о томъ же и всѣмъ прочимъ портовымъ таможнямъ. Если же, напротивъ того, корабль вынужденъ былъ отойти отъ порта безъ паспорта по причинамъ, изложеннымъ выше, то таможня того порта ограничивается токмо извѣщеніемъ о семъ для свѣдѣнія таможень того моря, гдѣ она находится, считая въ семъ случаѣ Азовское и Черное моря за одно.

858. По взятіи корабельщиками въ таможнѣ паспорта на отплытіе запрещается принимать на корабль товары (см. ст. 1507). Но если корабельщикъ, послѣ взятія паспорта, объявитъ таможнѣ, что желаетъ еще взять нѣкоторые товары, тогда она обязана дозволить невозбранно погрузить, со взысканіемъ установленнымъ порядкомъ пошлины, и съ отмѣткою всего погруженнаго на объявленіи и на таможенномъ паспортѣ.

859. Отходящіе изъ порта корабли сопровождаются за таможеннымъ присмотромъ до самаго выхода въ море; притомъ строго наблюдается, чтобъ не было на нихъ во время пути погружено какихъ либо товаровъ.

864. Если для торговли даны будутъ купечеству военные корабли или суда, то оные считаются наравнѣ съ купеческими, хотя бы на нихъ были воинскіе чины.

865. Командирамъ и шкиперамъ военныхъ кораблей и судовъ поставляется въ непремѣнную обязанность, при отходѣ изъ порта, не принимать на корабли и суда никакихъ товаровъ безъ предварительнаго объявленія таможнямъ, и не грузить безъ очистки оныхъ пошлиною и безъ письменнаго таможеннаго вида. Въ случаѣ же неисполненія сего командиры и шкипера подвергаются взысканію на основаніи статьи 1507.

866. По выдачѣ объявленія (ст. 777 — 784), товары, кои отпускаются на возахъ, досматриваются при таможенныхъ установленіяхъ, а сплавляемые по рѣкамъ, если погрузка происходила не при таможнѣ, досматриваются на самыхъ тѣхъ судахъ, на кои привезены; при семъ наблюдаются правила, постановленныя выше сего, въ статьяхъ 793—799.

867. Объявленные къ отпуску товары очищаются пошлиною сообразно порядку, предписанному для портовыхъ таможень, если въ платежѣ за оные пошлинъ не будетъ представлено отъ другаго таможеннаго установленія свидѣтельства.

868. Таможенныя установленія не иначе должны пропускать товары за границу, какъ по удостовѣреніи, что количество оныхъ не болѣе того, какое въ свидѣтельствѣ показано.

869. Когда судовщикъ или извощикъ совсѣмъ будетъ готовъ къ отправленію за границу, и таможня съ своей стороны удостовѣрена объ исправности исполненнаго надъ его судномъ или транспортомъ таможеннаго обряда, тогда оная выдаетъ немедленно для пропуска за границу билетъ съ прописаніемъ имени извощика или судовщика и званія или нумера судна, качества и количества отпущенныхъ товаровъ, и что пошлина за оные взята, и съ показаніемъ при сухопутномъ транспортѣ числа повозокъ, лошадей и людей, наблюдая, чтобы извощикъ, судовщикъ и другіе при нихъ люди имѣли на выѣздъ за границу указанные паспорты.

870. При пропускѣ приказчиковъ, работниковъ и извощиковъ за границу съ Русскими плакатными паспортами, по правилу, въ Уставѣ Паспортномъ изложенному, таможенныя мѣста по границѣ обязаны удостовѣриться, что они точно

отправляются по торговымъ дѣламъ; а сверхъ того обозначить на плакатныхъ паспортахъ сихъ людей, съ подробностію и точностію, то именно мѣсто, куда симъ людямъ слѣдовать дозволяется, о чемъ и объявлять имъ съ подпискою въ томъ, что они далѣе того мѣста ѣхать не могутъ, и должны возвратиться оттуда на родину, подъ опасеніемъ въ противномъ случаѣ строгаго взысканія. Относительно же находящихся въ запасѣ нижнихъ чиновъ арміи и флота, которые состоятъ рабочими на судахъ и плотахъ, отправляющихся за границу и возвращающихся оттуда, наблюдается правило, означенное выше сего, въ ст. 846.

РАЗДѢЛЪ ПЯТЫЙ.

О пассажирскихъ вещахъ, посылкахъ и о льготахъ, предоставленныхъ разнымъ установленіямъ и лицамъ.

ГЛАВА ПЕРВАЯ.

О досмотрѣ и пропускѣ проѣзжающихъ.

Ст. 878. Пріѣзжающіе изъ-за границы должны записать на рогаткахъ свое имя и фамилію, состояніе, откуда и куда ѣдутъ; только въ особенныхъ случаяхъ, когда сіе будетъ признано нужнымъ, посылаются отъ пограничныхъ рогатокъ провожатые для надзора за пріѣзжающимъ, но безъ всякой однакоже ему задержки.

879. Пріѣзжающіе изъ-за границы, какого бы званія ни были, пропускаются не иначе, какъ по учиненіи имъ узаконеннаго таможеннаго досмотра, и ни подъ какимъ видомъ не должны оному противиться. Что же касается до лицъ, отъѣзжающихъ за границу, то они и находящееся при нихъ имущество подвергаются таможенному досмотру только въ тѣхъ случаяхъ, когда таможни будутъ имѣть достаточный поводъ къ подозрѣнію, что вывозятся за границу товары, обложенные отпускною пошлиною, или къ вывозу за границу воспрещенные.

880. Особы, отъ иностранныхъ Державъ пріѣзжающіе въ качествѣ Пословъ, Посланниковъ, Министровъ и Повѣренныхъ

въ дѣлахъ, пропускаются съ находящеюся при нихъ свитою безъ досмотра; на семъ же основаніи пропускаются особы, присылаемыя къ Высочайшему Двору отъ чужестранныхъ правительствъ съ особенными порученіями, и всѣ чиновники, принадлежащіе къ иностраннымъ Миссіямъ въ Россіи пребывающимъ, какъ-то: Совѣтники, Секретари посольствъ и другіе, имѣющіе дипломатическое званіе. Таможни обязаны оказывать симъ лицамъ приличное уваженіе и стараться удалять отъ нихъ, по мѣрѣ возможности, всѣ препятствія, могущія произвести остановку въ проѣздѣ ихъ черезъ границу, когда званіе ихъ и цѣль прибытія законнымъ образомъ означены будутъ въ ихъ паспортахъ.

Примѣчаніе. Курьеры, присылаемые отъ иностранныхъ Дворовъ, подвергаются таможенному досмотру лишь собственнаго ихъ багажа. Что же касается до пропуска привозимыхъ ими пакетовъ, посылокъ, запечатанныхъ тюковъ и проч., то таможни руководствуются правилами, постановленными въ статьѣ 958, имѣя при томъ въ виду не задерживать напрасно курьеровъ и отправлять ихъ сколь возможно поспѣшнѣе.

881. При впускѣ пріѣзжающихъ изъ-за границы и при пропускѣ за границу людей разнаго званія, строжайше наблюдается, чтобъ на въѣздъ въ Имперію и губерніи Царства Польскаго и выѣздъ изъ оныхъ они имѣли узаконенные паспорты (ср. Уст. Пасп.).

882. Всѣмъ прибывающимъ въ Имперію и въ губерніи Царства Польскаго иностранцамъ, при самомъ досмотрѣ и пропускѣ, объявляется о запрещеніи ввозить билеты иностранныхъ лотерей.

883. Привозить изъ-за границы билеты займовъ, заключенныхъ иностранными государствами, не воспрещается; но привозъ билетовъ иностранныхъ лотерей, или такъ называемыхъ лотерейныхъ займовъ частныхъ лицъ, компаній и городовъ воспрещенъ.

884. Привозъ въ Имперію безпроцентныхъ съ выигрышами облигацій, по займу, совершенному въ Великомъ Княжествѣ Финляндскомъ для сооруженія Гельсингфорской желѣзной дороги, а равно временныхъ свидѣтельствъ, цертификатовъ и промессъ на сіи облигаціи запрещенъ.

885. Тѣмъ, кои объявятъ, что у нихъ имѣются иностранные лотерейные билеты, дозволяется или немедленно распоряжаться о высылкѣ оныхъ обратно за границу, или же оставлять ихъ для храненія въ таможняхъ, въ особыхъ пакетахъ зе общими печатями таможень и тѣхъ, коимъ принадлежатъ билеты, съ обязательствомъ вывезти, или инымъ образомъ выслать ихъ обратно за границу, въ теченіе трехъ мѣсяцевъ.

886. Въ пріемѣ сихъ пакетовъ выдаются отъ таможенъ росписки, но въ оныхъ не обозначаются ни нумеры, ни другіе отличительные знаки, на билетахъ находящіеся, дабы право на тѣ билеты не могло быть передаваемо по симъ роспискамъ внутри Имперіи или губерній Царства Польскаго.

887. Билеты иностранныхъ лотерей, задержанные у подданныхъ Россійской Имперіи, коимъ запрещено брать таковые, не возвращаются хозяевамъ, но отсылаются для уничтоженіе въ Особенную Канцелярію Министра Финансовъ по кредитной части; уплата выигрышей по таковымъ билетамъ не требуется.

888. Съ билетами, конфискованными у иностранцевъ, на основаніи статьи 1533, поступается точно также, какъ и съ билетами конфискованными у подданныхъ Имперіи.

889. Тѣ изъ тайно привозимыхъ въ Имперію книгъ, конфискованныхъ на основаніи статьи 1534, кои, по сношенію Департамента Таможенныхъ сборовъ съ Комитетомъ цензуры Иностранной, окажутся позволенными, обращаются въ публичную продажу, а запрещенныя передаются въ полное распоряженіе Императорской Публичной библіотеки. Въ губерніяхъ Царства Польскаго тайно провозимыя книги, по конфискаціи ихъ, посылаются въ Варшавскую складочную таможню, для представленія въ Варшавскій Цензурный Комитетъ и поступленія съ ними на изложенномъ въ сей статьѣ основаніи. Если же Комитетъ Цензуры Иностранной или Варшавскій Цензурный Комитетъ найдетъ нужнымъ удержать для себя какія либо изъ конфискованныхъ книгъ, то платитъ за нихъ ихъ цѣну.

890. Чиновники, принадлежащіе къ иностраннымъ въ Россіи Миссіямъ, также курьеры отъ иностранныхъ Дворовъ, пропускаются съ одними паспортами ихъ собственныхъ Дворовъ и Министровъ, не отбирая отъ нихъ никакихъ паке-

товъ съ депешами; о проѣздѣ ихъ таможни доносятъ Департаменту Таможеннымъ Сборовъ.

891. При впускѣ возвращающихся изъ-за границы лицъ по паспортамъ, таможни и заставы обязаны взыскивать съ нихъ плату за паспорты, въ тѣхъ случаяхъ, когда сіи лица будутъ подлежать платежу оной, въ размѣрѣ, указанномъ въ Уставѣ о Паспортахъ. Взысканную же за паспорты плату отсылать въ мѣстныя казначейства.

892. Пограничнымъ таможнямъ и заставамъ вмѣняется въ обязанность, при полученіи отъ пріѣзжающихъ платы за паспорты (ст. 891), дѣлать каждый разъ на самыхъ заграничныхъ паспортахъ надписи, удостовѣряющія: какого числа, сколько, отъ кого именно, и за сколько полугодій получено въ таможнѣ или заставѣ за сіи паспорты денегъ.

893. Въ тѣхъ случаяхъ, когда лица, возвращающіяся изъ за границы, отзовутся неимѣніемъ наличныхъ денегъ, таможенныя мѣста обязаны, о количествѣ остающейся на нихъ за паспорты недоимки, дѣлать надписи на самыхъ паспортахъ, отбирать отъ нихъ подписки въ платежѣ сего сбора по прибытіи на мѣсто жительства и, по отсылкѣ таковыхъ подписокъ къ мѣстнымъ Губернаторамъ, увѣдомлять о семъ, въ то же время, Александровскій Комитетъ о раненыхъ, для наблюденія за правильнымъ поступленіемъ денегъ.

894. Путешеатвующіе должны быть пропускаемы таможенными мѣстами во всякое время.

895. Въ Имперіи черезъ переходные пункты, Пограничная Стража должна пропускать, по требованіямъ Прусскаго Пограничнаго Комисара, или тамошнихъ Окружныхъ Провинціальныхъ Совѣтниковъ, на особо уважительныхъ причинахъ основаннымъ, извѣстныхъ имъ по благонадежности людей изъ Прусскихъ подданныхъ, срокомъ на трое сутокъ, безъ товаровъ и билона, съ необхоимыми только на столь краткое пребываніе потребностями; на семъ же основаніи Прусскіе подданные пропускаются и чрезъ самыя таможни. Подданные Имперіи могутъ также быть пропускаемы въ Пруссію и оттуда, чрезъ переходные пункты, а равно и чрезъ таможни, по видамъ, выдаваемымъ Уѣздными Исправниками пограничныхъ съ Пруссіею уѣздовъ, съ поименованіемъ переходнаго пункта, на трое сутокъ, на простой бумагѣ, безъ вся-

каго платежа, съ соблюденіемъ впрочемъ полицейскихъ и таможенныхъ мѣръ осторожности.

896. Пограничные жители Россіи и Австріи, кромѣ трехдневныхъ билетовъ, пропускаются чрезъ границу по билетамъ начальниковъ мѣстныхъ полицій срокомъ отъ двухъ до четырехъ недѣль, а также по легимитаціоннымъ билетамъ (ср. Уст. Паспорт.) какъ для отысканія скота и утраченныхъ вещей, такъ и по торговымъ дѣламъ; чиновникамъ же дозволяется, для производства пограничныхъ дѣлъ, переходить границу по билетамъ ближайшихъ ихъ начальствъ. Лица, пріѣзжающіе изъ Австріи, пропускаются чрезъ границу также по паспортамъ, выдаваемымъ на проѣздъ въ наши предѣлы Австрійскими общинами (autorités communales).

897. Чрезъ таможенныя учрежденія, расположенныя въ губерніяхъ Царства Польскаго противъ Пруссіи, пропускаются съ видами Прусскихъ Ландратовъ пограничные жители смежныхъ съ губерніями Царства Прусскихъ владѣній, срокомъ на восемь сутокъ, безъ товаровъ и билона, съ необходимыми только на это пребываніе потребностями. Обыватели губерній Царства, живущіе въ трехмильномъ отъ границы разстояніи, могутъ также быть пропускаемы чрезъ таможни и заставы по видамъ, выдаваемымъ Начальниками пограничныхъ съ Пруссіею уѣздовъ, съ поименованіемъ переходныхъ пунктовъ, на восемь сутокъ, безъ всякаго платежа, съ соблюденіемъ правилъ, изложенныхъ въ приложенной при семъ инструкціи о порядкѣ выдачи пограничнымъ жителямъ косьмисуточныхъ, а владѣльцамъ пересѣкаемыхъ пограничною чертою имѣній — годовыхъ билетовъ.

Примѣчаніе. Прусскіе поданные пропускаются въ опредѣленные праздничные дни въ мѣстечко Яновецъ, на основаніи особыхъ установленныхъ для сего правилъ (1851 Іюля 16 [25409]).

898. Владѣльцы имѣній, пересѣкаемыхъ границею, и потому находящихся въ двухъ государствахъ, также служители сихъ владѣльцевъ и проживающіе въ ихъ имѣніяхъ крестьяне имѣютъ право переходить съ земледѣльческими орудіями, скотомъ, посудою и т. п. изъ одной части пересѣкаемаго граничною чертою имѣнія въ другую, не смотря на раздѣляющую ихъ границу; равно имѣютъ право перевозить изъ одного мѣста въ другое собранный съ полей хлѣбъ, всякія

произведенія земли, разный домашній скотъ и предметы собственной выдѣлки безпошлинно и безъ всякаго другаго платежа. Всѣ сіи лица пропускаются безпрепятственно Пограничною Стражею: въ Имперіи по паспортамъ мѣстнаго губернскаго начальства, а въ губерніяхъ Царства Польскаго по годовымъ билетамъ Уѣздныхъ Начальниковъ, на основаніи правилъ, опредѣленныхъ въ инструкціи, приложенной къ статьѣ 897.

ГЛАВА ВТОРАЯ.

О пассажирскихъ вещахъ:

899. Пассажирскими вещами признаются вообще находящіяся при пассажирахъ вещи, бывшія въ употребленіи и необходимыя для нихъ въ путешествіи. Вещи сіи, какъ не составляющія предметовъ торговли, пропускаются безпошлинно.

912. Пограничные жители, кои, по свидѣтельствамъ подлежащихъ начальствъ, пропускаются въ близкія пограничныя мѣста на короткое время, могутъ провозить только тѣ вещи, кои вывезли съ собою, а всѣ прочіе принимаются товарами, и съ оными поступается, какъ съ таковыми.

913. Жители пограничныхъ губерній Имперіи о пограничныхъ уѣздовъ Царства Польскаго, отъѣзжающіе въ чужіе края по заграничнымъ паспортамъ, относительно пассажирскихъ вещей, подходятъ подъ правило и обоюдныхъ помѣщикахъ (ст. 911).

Примѣчаніе. Правила, въ ст. 911 постановленныя, распространяется и на тѣхъ пограничныхъ подданныхъ сопредѣльныхъ иностранныхъ государствъ, которые получаютъ отъ правительства своего паспорты на неоднократную въ теченіи года поѣздку въ Имперію или губерніи Царства Польскаго, о чемъ и должны таможни объявлять съ подпискою симъ подданнымъ, при выѣздѣ ихъ въ Имперію или губерніи Царства.

ГЛАВА ТРЕТЬЯ.

О посылкахъ, книгахъ и письмахъ частныхъ лицъ.

930. Привозимыя изъ-за границы моремъ или сухимъ путемъ въ Имперію или въ губерніи Царства Польскаго для отправленія въ оную книги, картины гравированныя и литографированныя, планы, ландкарты, ноты съ присовокупленіемъ словъ и т. п., послѣ узаконеннаго досмотра и очистки пошлиною, укладываются въ особые ящики, кипы, пачки или мѣста, и по приложеніи къ нимъ таможенныхъ печатей или пломбъ, препровождаются изъ таможень прямо въ цензурныя учрежденія, съ соблюденіемъ правилъ, изложенныхъ въ нижеслѣдующихъ статьяхъ.

933. Выписываемые изъ-за границы на имя книгопродавцевъ Имперіи кипы, ящики или мѣста съ иностранными книгами и тому подобными предметами (ст. 930), по учиненіи имъ досмотра и очисткѣ ихъ пошлиною, буде оной подлежатъ, препровождаются изъ таможень съ таможенными пломбами прямо и безусловно по принадлежности въ ближайшія къ нимъ цензурныя для иностранныхъ книгъ учрежденія, которыя наблюдаютъ въ сихъ случаяхъ правила, въ Уставѣ о Цензурѣ изложенныя. Если въ числѣ сихъ книгъ окажутся такія, кои по разсмотрѣніи цензуры будутъ признаны подлежащими безусловному запрещенію, то таковыя запечатываются и по распоряженію Главнаго Управленія по дѣламъ печати отправляются обратно въ таможни для храненія до отсылки хозяиномъ за границу въ теченіе года.

934. Всѣ иностранныя запрещенныя книги, которыя, по какимъ либо причинамъ, не будутъ вывезены или высланы обратно за границу изъ Имперіи и губерній Царства Польскаго въ теченіи установленнаго срока, равно и всѣ подлежащія конфискаціи тайно водворенныя запрещенныя книги, передаются изъ таможень въ полное распоряженіе Императорской Публичной Библіотеки.

936. Таможеннымъ мѣстамъ предоставляется право выдавать, безъ участія цензуры, пріѣзжающимъ изъ-за границы путешественникамъ находящіяся при нихъ для собственнаго употребленія не болѣе какъ въ одномъ экземплярѣ на каждое

лицо, и притомъ неимѣющія ни политическаго, ни религіознаго характера и непротивные нравственности: 1) памятныя книжки, альманахи, календари, небольшіе словари, діалоги: грамматики, христоматія, альбомы, кипсеки, невоспрещенные особо цензурою романы, повѣсти и разсказы, очевидно составляющіе предметъ чтенія во время путешествія; 2) гравированные, литографированные, дагеротипныя и фотогрлфическія портреты и виды; 3) планы, ландкарты, путеводители и мореходныя книги, и 4) ноты съ присовокупленіемъ словъ, а также находящіеся при пассажирахъ, для собственныхъ ихъ употребленія, молитвенники и книги Священнаго Писанія, за исключеніемъ, впрочемъ, печатанныхъ за границею на русскомъ, или церковно-славянскомъ языкахъ безъ дозволенія высшаго Православнаго духовнаго начальства или вобще безъ духовной цензуры.

937. Привозимые изъ-за границы путешественнками, какъ прямо въ Имперію, такъ и чрезъ губерніи Царства Польскаго въ оную, книги и другіе предметы цензурному разсмотрѣнію подлежащіе, отправляются прямо изъ таможень въ цензурныя учрежденія, коихъ избраніе предоставляется самимъ путешественникамъ. Причемъ таможенныя мѣста должны наблюдать слѣдующее: 1) подъ книгами и проч. путешественниковъ разумѣть книги всѣхъ вообще пассажировъ, а также и книги, высылаемыя въ посылкахъ къ частнымъ лицамъ, не состоящимъ ни книгопродавцами, ни въ званіи членовъ ученыхъ и учебныхъ заведеній, для коихъ постановлены особыя правила; 2) отсылать всѣ сіи книги за таможенными пломбами, единственно въ цензурныя для иностранныхъ книгъ учрежденія, изъ всѣхъ тѣхъ таможень, въ мѣстахъ расположенія коихъ существуютъ таковыя учрежденія, изъ прочихъ же таможенныхъ мѣстъ отправлять сіи книги, также за пломбами, по избранію провозителей, или въ одно изъ таковыхъ учрежденій или же къ главнымъ мѣстнымъ начальствамъ, и 3) въ храненіи и отсылки за границу тѣхъ изъ сихъ книгъ, кои окажутся запрещенными, поступать на основаніи статьи 933

938. Таможни отбираютъ отъ пассажировъ, при ввозѣ ими иностранныхъ книгъ, посредствомъ подписокъ, свѣдѣнія какъ о мѣстѣ будущаго ихъ пребыванія, такъ и о томъ, куда и на чье имя должны быть высланы за границу книги, которыя окажутся запрещенными и не будутъ отосланы туда ими

самими; причемъ пассажиры предваряются, что въ случаѣ невозможности отправить книги обратно за границу по недостаточности свѣдѣній, обозначенныхъ ими въ подпискахъ, или по необезпеченію съ ихъ стороны таковой пересылки денежными средствами, книги будутъ отосланы въ полное распоряженіе Императорской Публичной Библіотеки.

939. Въ случаѣ полученія въ таможнѣ изъ-за границы иностранныхъ газетъ, журналовъ и другихъ періодическихъ изданій, таможня обязана всѣ сіи книги, журналы и газеты, не выдывая тѣмъ лицамъ, къ которымъ они адресованы, или у которыхъ открыты, отсылать въ мѣстное почтовое учрежденіе; печатные же прейскуранты о состоящихъ на товары цѣнахъ и такого же содержанія печатныя циркулярныя письма пропускать безпрепятственно.

940. Съ письмами привозимыми на корабляхъ и пароходахъ, поступается по правиламъ, изложеннымъ въ Уставѣ Почтовомъ.

941. Корабельщикъ ни самъ, ни подъ именемъ пассажировъ, не долженъ принимать на пароходъ писемъ для доставленія ихъ изъ С.-Петербурга въ иностранные порты и обратно, ниже отдавать ихъ по адресамъ мимо почтоваго вѣдомства; о чемъ ближайшее распоряженіе предоставляется главному почтовому начальству.

942. Пассажиры обязаны предъявлять таможеннымъ чиновникамъ, принимающимъ и отпускающимъ пароходы, находящіяся при нихъ письма на общемъ основаніи. Но если бы кто изъ пассажировъ принялъ или отдалъ письмо безъ объявленія о томъ корабельщику, то сей послѣдній въ такомъ случаѣ не подвергается отвѣтственности, такъ какъ вообще на него не возлагается никакой отвѣтственности за пассажировъ, исключая принятія пассажировъ безъ надлежащихъ паспортовъ.

Примѣчаніе. Въ 1857 году установлены особыя правила для пропуска пріѣзжающихъ изъ-за границы въ Кронштадтъ и С.-Петербургъ и отъѣжающихъ за границу пассажировъ на пароходахъ и купеческихъ судахъ (1857 Апр. 19, Выс. утв. прав.) *).

943. Всѣ получаемыя изъ-за границы письма, въ которыхъ вложены монеты и вещи, должны считаться посылками,

*) Означенныя правила помѣщены въ Приложеніи № 23.

и потому досмотръ оныхъ и очистка пошлиною производится по правиламъ, въ статьяхъ 920—923 изложеннымъ. Таможни обязаны о полученіи таковыхъ писемъ, пакетовъ и всѣхъ вообще посылокъ давать знать тѣмъ лицамъ, которымъ оныя адресованы, если сіи лица находятся въ томъ же городѣ, гдѣ таможни.

ГЛАВА ЧЕТВЕРТАЯ.

О посылкахъ и пакетахъ привозимыхъ къ Высочайшему Двору и на имена мѣстъ и лицъ, пользующихся особыми преимуществами.

946. Провозимыя курьерами ко Двору Его Императорскаго Величества посылки, пограничныя таможни должы пломбировать безъ вскрытія оныхъ, и выдавать провозителю, съ подпискою о представленіи къ досмотру въ С.-Петербургскую, Московскую или Варшавскую таможни, гдѣ Высочайшій Дворъ имѣетъ пребываніе, о чемъ увѣдомляются тѣ таможни,

947. На семъ же основаніи (ст. 946) пропускаются посылки, адресованныя къ Государственнымъ Министрамъ; посылки же, адресованныя къ пребывыщимъ въ Россіи иностраннымъ Посламъ, Посланникамъ, Министрамъ и Повѣреннымъ въ дѣлахъ, пропускаются на основаніи правилъ изложенныхъ въ статьѣ 948.

949. Пріѣзжающимъ вновь къ Высочайшему Двору Посламъ, Легатамъ, Нунціусамъ, Посланникамъ, Министрамъ, лицамъ акредитованнымъ при Государѣ Императорѣ, Повѣреннымъ въ дѣлахъ, или Резидентамъ, всѣ безъ изъятія вещи, при нихъ и при свитѣ ихъ находящіяся, пропускаются невозбранно и безпошлинно (ст. 880).

958. Всѣ иностранныя книги, присылаемыя отъ Русскихъ Миссій въ Министерство Иностранныхъ Дѣлъ, для Его Величества и Императорской Фамиліи, также привозимыя къ особамъ дипломатическаго корпуса, пропускаются чрезъ таможни, не подвергая сихъ книгъ освидѣтельствованію Цензурнаго Комитета.

Главнѣйшія статьи Устава о паспортахъ (Св. Зак. томъ XIV, изд. 1890 г.).

РАЗДѢЛЪ ТРЕТІЙ.

О паспортахъ заграничныхъ.

ГЛАВА I.

О выдачѣ паспортовъ на выѣздъ за границу.

ОТДѢЛЕНІЕ 1.

Общія правила выдачи паспортовъ на выѣздъ за границу.

Ст. 211. Выдача заграничныхъ паспортовъ лицамъ всѣхъ вообще сословій, въ томъ числѣ и дворянамъ, производится Главными Начальниками губерній, тамъ же, гдѣ ихъ нѣтъ, или они въ отсутствіи, Губернаторами и Градоначальниками.

212. Бланкеты заграничныхъ паспортовъ изготовляются при Министерствѣ Внутреннихъ Дѣлъ, и разсылаются за нумерами, въ ономъ зачисленными, ко всѣмъ Губернаторамъ, по мѣрѣ надобности; а дабы не было въ оныхъ недостатка, то требованія о семъ должны поступать благовременно. О выданныхъ паспортахъ представляются ежемѣсячныя вѣдомости въ то же Министерство.

Примѣчаніе. Бланкеты заграничныхъ паспортовъ, выдаваемыхъ Министеьствомъ Иностранныхъ Дѣлъ состоящимъ въ его вѣдомствѣ чиновникамъ, дипломатическимъ особамъ, курьерамъ и лицамъ, отправляемымъ въ чужіе края по Высочайшимъ повелѣніямъ и по дѣламъ службы, изготовляются при Министерствѣ Иностранныхъ Дѣлъ.

Имѣя въ виду, что всѣ ходатайства русскихъ подданныхъ о продленіи пребыванія за границей и о снабженіи новыми паспортами, взамѣнъ утраченныхъ или похищенныхъ, стекаются въ Департаментъ Полиціи и что для удовлетворенія этихъ ходатайствъ представляется въ большинствѣ случаевъ необходимымъ имѣть свѣдѣнія, былъ ли дѣйствительно выданъ извѣстному лицу паспортъ, что при отсутствіи вѣдо-

мостей за данное время вызываетъ излишнюю переписку и проволочку во времени, М. В. Д. проситъ о своевременномъ доставленіи впредь означенныхъ вѣдомостей (*Цирк. М. В. Д. 10 Марта 1884 г № 731*).

213. Губернаторы ведутъ всѣмъ бланкетамъ особую книгу, съ сохраненіемъ нумеровъ, на нихъ означенныхъ. Паспортные бланкеты суть двоякаго рода: одни для выѣзда заграницу безъ возврата, а другіе съ возвратомъ; первые выдаются всѣмъ вообще иностранцамъ, а вторые исключительно Россійскимъ подданнымъ.

214. При выдачѣ паспортовъ заграничныхъ соблюдаются слѣдующія общія правила:

1) Каждый, намѣревающійся отбыть за границу, Россійскій подданный, кто бы и какого званія ни былъ, обязанъ подать о томъ прошеніе Губернатору, и представить при томъ отъ полиціи свидѣтельство, удостовѣряющее, что никакого законнаго препятствія къ отъѣзду его нѣтъ.

2) Проживающіе въ уѣздныхъ городахъ должны обращаться къ мѣстнымъ начальствамъ, которыя представляютъ о томъ Губернатору съ надлежащимъ также засвидѣтельствованіемъ, что къ выѣзду ихъ препятствія нѣтъ, и что въ уплатѣ податей кто къ онымъ подлежитъ, потребныя обезпеченія представлены.

3) Мѣста и лица, отъ коихъ зависитъ выдача отъѣзжающимъ за границу свидѣтельствъ о неимѣніи къ тому препятствій, обязаны выдавать подобныя свидѣтельства, если на отбывающихъ за границу не были предъявлены, или не поступили въ установленномъ порядкѣ въ сіи мѣста или къ симъ лицамъ, по день выдачи означенныхъ свидѣтельствъ, законныя требованія со стороны частныхъ кредиторовъ или со стороны правительственныхъ мѣстъ и лицъ.

4) Губернаторы разсматриваютъ представленія о семъ безъ замедленія и разрѣшаютъ выдачу паспортовъ безъ удержанія, если нѣтъ законныхъ препятствій. Въ случаѣ особыхъ уваженій, дозволяется принимать въ удостовѣреніе о безпрепятственности къ выѣзду за границу ручателвствомъ въ томъ лицъ, извѣстныхъ своей благонадежностью.

5) Получающіе лично, или по довѣренности паспорты обязаны росписаться въ особо на то учрежденной книгѣ; посылаемымъ же въ уѣзды паспортамъ ведутся тамъ особые реестры и соблюдается тотъ же порядокъ.

6) Выдача свидѣтельствъ обывателямъ города С.-Петербурга, намѣревающимся отбыть за границу, о томъ, что никакого законнаго препятствія къ отъѣзду ихъ нѣтъ, принадлежитъ къ предметамъ вѣдомства управленія С.-Петербургскаго Градоначальника.

7) Заграничные паспорты могутъ быть выдаваемы Россійскимъ подданнымъ только по достиженіи ими двадцатилѣтняго возраста. Постановленному симъ правиломъ ограниченію не подлежитъ: а) обоюдные на границахъ помѣщики, купцы, прикащики ихъ и извощики, м также шкиперы, вольные матросы, поселяне-собственники (бывшія колонисты) и другія лица, на счетъ которыхъ существуетъ особыя постановленія; б) молодые люди изъ купеческихъ семействъ, русскіе подданные, коимъ по достиженіи семнадцатилѣтняго возраста, разрѣшается отправляться на шесть лѣтъ за границу для практическихъ занятій въ иностраннымъ купеческихъ конторахъ.

8) Изъятія изъ правила, въ предшедшемъ (7) пунктѣ постановленнаго, допускаются: для излеченія болѣзни, для полученія наслѣдства и для усовершенствованія себя въ художествахъ и высшихъ ремеслахъ, равно по дѣламъ торговымъ и при отъѣздѣ за границу съ родителями, воспитателями и женъ съ мужьями.

Примѣчаніе. Русскіе подданные мужескаго пола, въ возрастѣ отъ десяти до восемнадцати лѣтъ, увольняются за границу безъ обсужденіи причинъ, вызывающихъ такую отлучку.

9) При выдачѣ заграничныхъ паспортовъ лицамъ мужескаго пола, родившихся послѣ 1852 года и подлежащихъ воинской повинности, соблюдаются слѣдующія правила; тѣмъ изъ означенныхъ лицъ, которымъ минуло восемнадцать лѣтъ отъ роду, заграничные паспорты выдаются не иначе, какъ по предъявленіи свидѣтельства о припискѣ къ призывному участку, а если проситель, по возрасту, уже долженъ былъ участвовать въ жеребьѣ, или отбылъ воинскую повинность, въ качествѣ вольноопредѣляющагося, то по предъявленіи удостовѣренія объ исполненіи сей повинности. Сельскіе обыватели, не получающіе приписныхъ свидѣтельствъ, вмѣсто таковыхъ предъявляютъ паспортъ или иной видъ отъ подлежащаго общественнаго управленія.

Примѣчаніе. Тѣ изъ поселянъ-собственниковъ (быв-

шихъ колонистовъ), кои были водворены на казенныхъ земляхъ, если пожелаютъ воспользоваться дарованнымъ имъ, на основаніи Положенія 4 Іюня 1871 года объ устройствѣ ихъ быта, правомъ выѣхать изъ Россіи, должны заявить о таковомъ намѣреніи до 1 Сентября того года, въ которомъ подлежать призыву.

10) Въ случаѣ поѣздки за границу для излеченія болѣзни. проситель долженъ, кромѣ установленнаго свидѣтельства отъ полиціи, предъявить свидѣтельство о болѣзни своей, требующей врачебнаго пособія за границей, отъ Врачебнаго Отдѣленія Губернскаго или Областнаго Правленія, отъ мѣстнаго губернскаго начальства и отъ начальства того мѣста, гдѣ отъѣзжающій служитъ, или того сословія, къ коему онъ принадлежитъ, а неслужащіе дворяне—отъ Губернскихъ Предводителей Дворянства.

11) Врачебныя отдѣленія не требуютъ, чтобы особы, предполагающіе ѣхать за границу для излеченія болѣзни, лично являлись въ Врачебное Отдѣленіе для освидѣтельствованія, довольствуясь представленіемъ въ оныя докторскихъ свидѣтельствъ о качествѣ и степени ихъ болѣзни, и если которыя либо изъ таковыхъ свидѣтельствъ будутъ признаны недовольно ясными и удовлетворительными, приглашаютъ выдавшаго свидѣтельство доктора, для личнаго съ нимъ объясненія.

12) Въ случаѣ поѣздки за границу для полученія наслѣдства, должно на сіе предъявить доказательство.

215. При выдачѣ паспортовъ лицамъ, отъѣзжающимъ заграницу, обязывать ихъ подписками въ точномъ исполненіи правилъ, изложенныхъ въ Законахъ о Состояніяхъ, и что они, по возвращеніи своемъ изъ-за границы, обязаны немедленно извѣстить Губернаторовъ тѣхъ губерній, въ коихъ находятся недвижимыя ихъ имѣнія, дабы тѣмъ благовременно отвратить могущее послѣдовать распоряженіе о взятіи имѣній ихъ въ опеку.

ОТДѢЛЕНІЕ 2.

Особенныя правила выдачи паспортовъ на выѣздъ за границу.

216. Колонисты, въ случаѣ выѣзда изъ государства, обязаны снабжать себя паспортами, по сношеніямъ начальствъ

своихъ отъ тѣхъ мѣстъ и лицъ, коимъ, на основаніи сего Устава, выдача таковыхъ паспортовъ вмѣнена въ обязанность.

217. Выдача паспортовъ людямъ, состоящимъ подъ надзоромъ полиціи, производится не иначе, какъ съ соблюденіемъ правилъ, особенно для сего постановленныхъ. — Ср. узак., привед. подъ ст. 211 и 214.

218. Жители губерній Царства Польскаго, пріѣзжающіе въ Россію съ паспортами, единственно на проѣздъ въ Россію выданными, если будутъ просить о выдачѣ имъ паспортовъ на проѣздъ за границу, внѣ государства, должны представлять на полученіе оныхъ письменное позволеніе правительства губерній Царства Польскаго, безъ котораго имъ паспортовъ на выѣздъ изъ государства отнюдь не давать. О всякомъ же таковомъ случаѣ Министръ Внутреннихъ Дѣлъ доноситъ Его Императорскому Величеству.

219. Помѣщикамъ Западныхъ губерній, нуждающимся отлучаться за границу по дѣламъ управленія находящимися тамъ ихъ имѣніями, выдавать на проѣздъ по дѣйствительной надобности, паспорты каждый разъ и то на непродолжительное время; купцовъ же, ѣдущихъ по дѣламъ торговымъ дозволяется снабжать годовыми паспортами на неоднократные переѣзды. Что же касается помѣщиковъ Бессарабской губерніи, имѣющихъ за границею недвижимую собственность, то имъ дозволяются переѣзды за границу по свидѣтельствамъ мѣстной полиціи, но не иначе, какъ только: 1) по дѣламъ тяжебнымъ, семейственнымъ и торговымъ, когда на сіе предъявлены будутъ надлежащія удостовѣренія, и 2) не болѣе какъ на два мѣсяца, съ тѣмъ при томъ, чтобы полиціи вмѣнено было въ непремѣнную обязанность о каждой выдачѣ таковыхъ свидѣтельствъ доводить до свѣдѣнія Губернатора.

Примѣчаніе. До изданія новыхъ правилъ о заграничныхъ паспортахъ, дѣйствіе сей (219) статьи, разрѣшающей купцамъ западныхъ губерній, ѣдущимъ за границу по дѣламъ торговымъ, выдавать годовые паспорты на неоднократные переѣзды границы, распространяется на всѣхъ вообще купцовъ Имперіи и губерній Царства Польскаго.

Вслѣдствіе ходатайства нѣкоторыхъ торговцевъ и коммерческихъ агентовъ о предоставленіи имъ права слѣдовать неограниченное число разъ за границу по пассажирскимъ

паспортамъ, съ 6-ю отрѣзными талонами, соотвѣтствующими троекратному проѣзду за границу, Министръ Финансовъ, по соглашенію съ Министерствомъ Внутреннихъ Дѣлъ, соизволилъ разрѣшить, неоднократный проѣздъ таковыхъ лицъ черезъ границу по упомянутымъ паспортамъ, съ тѣмъ: а) чтобы при слѣдованіи оныхъ изъ Россіи имъ объявлялось, что въ случаѣ дальнѣйшихъ проѣздовъ изъ Россіи и обратно они должны будутъ представлять чинамъ таможеннаго или жандармскаго вѣдомства, завѣдывающимъ паспортною частью въ пограничныхъ пунктахъ, заготовляемые самими пассажирами листки, заключающіе тѣ-же самыя свѣдѣнія, какія содержатся на отрываемыхъ при проѣздѣ или пріѣздѣ пассажировъ талонахъ, и б) чтобы означенные листки служили для переѣзда границы и возвращенія оттуда только въ теченіе срока, на который выданъ паспортъ, а именно на одинъ годъ. (Цирк. Департ. Тамож. Сбор. 13 Февраля 1892 года № 3295).

220. При выдачѣ заграничныхъ паспортовъ духовнымъ выходцамъ изъ Турецкихъ владѣній, наблюдается слѣдующій порядокъ: 1) Архіереямъ выдаются паспорты не иначе, какъ съ Высочайшаго разрѣшенія; 2) прочимъ духовнымъ лицамъ разрѣшается выдача паспортовъ по усмотрѣнію мѣстнаго гражданскаго начальства и по сношенію онаго съ епархіальнымъ начальствомъ о томъ, не находитъ ли сіе послѣднее какихъ либо съ своей стороны препятствій.

221. При выдачѣ евреямъ заграничныхъ паспортовъ, надлежитъ объявлять имъ, съ подпискою, указанія, относящіеся вообще до Россійскихъ подданныхъ, отлучающихся въ чужіе края.

Извлеченіе изъ Высочайше утвержд. 1892 года Полож. Комитета Министровъ о разрѣшеніи акціонерному обществу, подъ названіемъ: «Еврейская колонизаціонная ассоціація», открыть свои дѣйствія въ Россіи и о правилахъ для его дѣятельности.

Ст. 16. Евреямъ, выѣзжающимъ изъ Россіи на основаніи настоящихъ правилъ, выдаются мѣстными Губернаторами безплатныя выходныя свидѣтельства.

Ст. 17. Евреи, выѣхавшіе по означеннымъ выходнымъ свидѣтельствамъ, признаются покинувшими навсегда предѣлы Россіи.

21. Мѣстные комитеты и уполномоченные озабочиваются отправленіемъ выселяющихся за границу въ теченіе не болѣе одного мѣсяца со времени полученія упомянутыхъ свидѣтельствъ. (Собраніе узакон. и распоряженій Правит. 1892 г. 21 Іюля № 73, ст. 773).

222. Выдача заграничныхъ паспортовъ для слѣдованія въ Іерусалимъ на поклоненіе святымъ мѣстамъ производится на слѣдующемъ основаніи: 1) Таковыхъ паспортовъ не выдавать въ столицахъ и другихъ городахъ Имперіи, кромѣ сопредѣльныхъ къ границамъ Турціи и Чернаго моря и именно: Одессы, Кишинева, Ѳеодосіи, Симферополя, Керчи, Таганрога и городовъ Закавказья. 2) Въ сихъ городахъ дозволяется выдача паспортовъ желающимъ идти на поклоненіе Святымъ мѣстамъ съ тѣмъ, чтобы, по полученіи ихъ, они отправлялись немедленно въ свой путь. 3) На слѣдованіе до назначенныхъ городовъ путешественникамъ брать отъ мѣстнаго начальства срочные билеты сообразно разстоянію, съ засвидѣтельствованіемъ, что къ выдачѣ имъ паспортовъ за границу (не говоря вовсе о Іерусалимѣ) препятствія нѣтъ. 4) Выдача билетовъ на слѣдованіе до городовъ, въ коихъ лица, предпринимающія путешествія въ Іерусалимъ, имѣютъ быть снабжены заграничными паспортами, должна производиться Губернаторами, съ соблюденіемъ всѣхъ тѣхъ правилъ, какія постановлены въ пунктахъ 1, 3—5 и 7 статьи 214, для выдачи заграничныхъ паспортовъ. 5) Епархіальнымъ Архіереямъ предоставляется увольнять за границу, на Аѳонскую гору и въ Іерусалимъ, для поклоненія Святымъ мѣстамъ, а также европейскія государства, для пользованія отъ болѣзней, лицъ бѣлаго и монашествующаго духовенства, не испрашивая разрѣшенія Святѣйшаго Синода, за исключеніемъ духовныхъ лицъ, занимающихъ такія по епархіальному вѣдомству должности, опредѣленіе на которыя зависитъ отъ Святѣйшаго Синода; таковымъ должностнымъ лицамъ заграничныя паспорты могутъ быть выдаваемы не иначе, какъ съ разрѣшенія Святѣйшаго Синода. Равнымъ образомъ Епархіальнымъ же Архіереямъ предоставляется и увольненіе въ отпускъ за границу, въ продолженіе каникулярнаго времени, духовныхъ и свѣтскихъ лицъ, состоящихъ на службѣ при духовно-учебныхъ заведеніяхъ, а также воспитанниковъ духовно-учебныхъ заведеній; но изъ сего правила исключаются лица духовнаго сана, занимающія должности Ректоровъ и Инспекторовъ Духовныхъ Академій и Семинарій или Ректоровъ и смотрителей Духовныхъ Уѣздныхъ Училищъ, на увольненіе коихъ въ отпускъ за границу должно быть испрашиваемо разрѣшеніе Святѣйшаго Синода.

223. Шкиперы, штурманы и матросы на россійскихъ

корабляхъ могутъ отправляться за границу по плакатнымъ паспортамъ, не требуя особеннаго на отплытіе въ море дозволенія.

224. Не требуется, чтобы нанимающіеся матросы были записаны въ цехи, и имѣли паспорты срокомъ болѣе нежели на одинъ годъ, лишь бы по паспорту, при долгихъ плаваніяхъ, осталось еще три мѣсяца срока; также не требуется, чтобы люди сіи представляли за платежъ податей поручительство, если оныя ими выплачены за прежнее время и за текущую половину оклада.

225. Въ облегченіе Россійскихъ кораблехозяевъ по найму Русскихъ шкиперовъ, штурмановъ и матросовъ для долговременнаго плаванія дозволяется и крестьянамъ, поступающимъ на корабли въ означенныя должности, получать изъ установленныхъ мѣстъ и двухлѣтніе паспорты на отплытіе за границу, но не иначе, какъ по представленіи поручительства въ платежѣ податей, и съ соблюденіемъ правила, установленнаго въ пунктѣ 9 статьи 214.

226. Вольные матросы, записавшіеся въ матросскія общества или цехи въ городахъ Алешкахъ — Таврической, и Никополѣ—Екатеринославской губерній, по окончаніи службы во флотѣ, получившіе каждый порознь отъ флотскаго начальства, въ вѣдѣніи коего были, патентъ на званіе опытнаго матроса, могутъ получать по такому документу заграничные паспорты отъ всѣхъ портовыхъ начальствъ въ Россійской Имперіи, а также перемѣнять свои паспорты во всѣхъ Россійскихъ Миссіяхъ и Консульствахъ, при иностранныхъ державахъ находящихся. Тѣ же вольные матросы, кои не служили во флотѣ и не имѣютъ патентовъ, должны получать безденежно заграничные паспорты отъ Губернаторовъ тѣхъ губерній, къ коимъ они принадлежатъ, срокомъ не далѣе двухъ лѣтъ.

227. Дозволяется также отлучаться за границу по однимъ плакатнымъ паспортамъ приказчикамъ и работникамъ, отправляющимся на судахъ и плотахъ по рѣкамъ, также извозчикамъ, ѣдущимъ съ товарами сухимъ путемъ, но съ тѣмъ, чтобы таможенныя управленія пропускали ихъ по симъ паспортамъ не иначе, какъ по точномъ удостовѣреніи, что они отправляются по торговымъ дѣламъ.

Примѣчаніе. Нижніе чины, уволенные въ чистую

отставку, допускаются безпрепятственно къ найму на суда и плоты, отправляющіеся за границу, на томъ же основаніи, какъ нанимаются прочіе рабочіе.

228. Выдача заграничныхъ паспортовъ отставнымъ солдатамъ, казакамъ и ихъ женамъ производится мѣстными начальствами.

229. Офицерскіе чины запаса увольняются въ заграничный отпускъ подлежащимъ гражданскимъ начальствомъ и согласія или разрѣшенія военнаго начальства на то не потребуется. Нижніе чины запаса арміи и флота имѣютъ право отлучаться за границу на общихъ съ остальнымъ населеніемъ основаніяхъ. Въ выдаваемыхъ нижнимъ чинамъ запаса паспортахъ обозначается, что предъявитель числится въ запасѣ арміи и флота (по продолж. 1895 г.).

230. Купеческіе коммисіонеры или повѣренные и приказчики дѣйствующіе по довѣренностямъ въ лицѣ первостатейныхъ купцовъ, отправляющіеся для торговыхъ операцій не въ одни только пограничныя мѣста, но и въ отдаленныя чужестранныя государства, независимо отъ выдаваемыхъ плакатныхъ паспортовъ, коими они снабжаются для разъѣздовъ и пребыванія внутри Имперіи, пропускаются за границу не иначе, какъ съ общими заграничными паспортами.

231. Иностранецъ, отправляющійся за границу, если находится въ губернскомъ городѣ или уѣздѣ онаго, для полученія заграничнаго паспорта долженъ явиться лично въ Канцелярію Губернатора и, безъ подачи письменной просьбы, представить паспортъ, по коему проживаетъ въ Имперіи, а также національный паспортъ, если имѣется, слѣдующія за паспортный бланкъ деньги и свидѣтельство полиціи, удостовѣряющее, что никакого законнаго препятствія къ отъѣзду его нѣтъ. Засимъ иностранцу выдается заграничный паспортъ или же дѣлается надпись о пропускѣ его за границу на его національномъ паспортѣ, съ соблюденіемъ того же порядка, какой установленъ для перемѣны иностранцами паспортовъ на жительство въ Имперіи.

232. Иностранцамъ, проживающимъ въ уѣздахъ, предоставляется, для полученія заграничнаго паспорта, обращаться съ письменнымъ прошеніемъ (ср. Уст. Герб. въ Уставѣ о пошлинахъ изд. 1893 г. ст. 8, п. 1; 75, п. 3) въ мѣстную полицію, съ приложеніемъ паспорта, по коему проживаетъ въ

Имперіи, а также національнаго паспорта, если имѣется, и слѣдующихъ за заграничный паспортъ бланкетныхъ денегъ пятидесяти копѣекъ. Затѣмъ имъ выдается заграничный паспортъ или же возвращается національный, съ надписью, замѣняющею заграничный паспортъ, съ соблюденіемъ того же порядка, какой установленъ для перемѣны живущими въ уѣздѣ иностранцами паспортовъ на пребываніе въ Имперіи, съ тою только разницею, что Полицейское Управленіе въ представленіи Губернатору должно удостовѣрить, что къ выѣзду иностранца нѣтъ законныхъ препятствій.

233. Дозволяется выѣзжать нѣжинскимъ грекамъ для торговыхъ сношеній ихъ въ области Турецкія, равно какъ и во всѣ владѣнія Австрійскія, Прусскія и Саксонскія по паспортамъ мѣстнаго губернскаго начальства, но съ тѣмъ, что нраво на полученіе таковыхъ паспортовъ для выѣзда заграницу, подъ названіемъ Россійскихъ подданныхъ, пріобрѣтаютъ изъ нихъ тѣ только, кои прожили въ Россіи не менѣе трехъ лѣтъ.

234. Уроженцы Турецкихъ областей, поступившіе въ Россійское подданство, не иначе могутъ получать паспорты на выѣздъ за границу, какъ по истеченіи трехъ лѣтъ послѣ водворенія ихъ въ Россіи; для сего мѣстныя начальства обязаны означать на паспортахъ, выдаваемыхъ таковымъ лицамъ: *съ какого именно времени* предъявитель вступилъ въ Россійское подданство.

235 Туркменамъ и калмыкамъ, отлучающимся за границу въ Мекку, Тибетъ и другія мѣста, выдаются паспорта мѣстнымъ ихъ начальствомъ, съ разрѣшенія Министерства Иностранныхъ Дѣлъ.

236. Татарамъ и другимъ инородцамъ сибирскимъ, отправляющимся по торговымъ дѣламъ въ Азіятскія владѣнія съ караванами купцовъ Западной Сибири, выдаются паспорты за границу на слѣдующихъ особыхъ правилахъ: 1) паспорты должны быть имъ выдаваемы непосредственно отъ Окружныхъ Полицейскихъ Управленій, къ вѣдомству коихъ они принадлежатъ, по одобренію однакожъ и ручательству мірскаго общества; 2) паспорты сіи должны быть выдаваемы срокомъ не долѣе, какъ на три года.

237. Отправляющіе на богомолье крымскіе татары должны представить мѣстному начальству ручательство обществъ,

къ коимъ они принадлежатъ, что къ выѣзду ихъ препятствія нѣтъ, что хозяйственныя ихъ дѣла отъ сего не разстроятся и что взносъ податей, а также и исполненіе другихъ повинностей обезпечены. Мѣстное начальство, удостовѣрясь въ благонадежности отправляющихся лицъ и въ дѣйствительности означеннаго ручательства, представляетъ о томъ губернскому начальству, которое и выдаетъ имъ заграничные паспорты на точномъ основаніи статьи 214.

238. Въ Закавказьѣ выдача заграничныхъ паспортовъ жителямъ пограничныхъ съ Турціею и Персіею уѣздовъ и портовыхъ городовъ: Редутъ-Кале, Баку и Дербента, производится какъ въ ихъ губернскихъ городахъ, такъ и въ мѣстахъ уѣздныхъ управленій на слѣдующихъ основаніяхъ: 1) паспорты выдаются единственно лицамъ, отправляющимся за границу по торговымъ дѣламъ, и на срокъ не долѣе шести мѣсяцевъ; 2) Уѣздные Начальники должны быть снабжаемы для сей надобности бланкетами въ количествѣ по усмотрѣнію Губернаторовъ, которые, вмѣстѣ съ тѣмъ, выдаютъ имъ и шнуровую книгу на записку паспортовъ, въ коей получающіе обязаны росписаться, а Уѣздный Начальникъ о каждой выдачѣ доноситъ Губернатору по принадлежности, и 3) выдача паспортовъ производится не иначе, какъ по точномъ удостовѣреніи, что къ выѣзду просителя за границу не имѣется никакихъ препятствій, а именно: что просящійся не состоитъ подъ судомъ и слѣдствіемъ и неприкосновененъ къ онымъ; что казенныхъ податей и повинностей, городскихъ сборовъ и другихъ недоимокъ за нимъ нисколько не числится; что не имѣется въ виду предъявленныхъ на него ко взысканію частныхъ долговыхъ претензій. развѣ самъ заимодавецъ изъявитъ согласіе на его отъѣздъ; и наконецъ, ежели представитъ поручительство общества въ уплатѣ за него податей и повинностей, въ случаѣ, буде онъ по какимъ либо обстоятельствамъ въ срокъ не возвратится.

Примѣчаніе. Шемахинскому Уѣздному Управленію предоставляется производить выдачу заграничныхъ кратковременныхъ паспортовъ отправляющимся за границу жителямъ Шемахинскаго уѣзда, на точномъ основаніи правилъ, въ сей (238) статьѣ постановленныхъ.

239. Въ Закаспійской области, Начальникъ области выдаетъ заграничные паспорты: 1) русскимъ подданнымъ му-

сульманамъ, отправляющимся на поклоненіе въ Мекку, равно иноземцамъ, слѣдующимъ изъ сосѣднихъ мусульманскихъ странъ чрезъ предѣлы области за границу, и 2) русскимъ подданнымъ, отправляющимся въ сопредѣльныя мусульманскія страны по торговымъ или инымъ дѣламъ на срокъ свыше шести мѣсяцевъ. Уѣздные Начальники выдаютъ заграничные паспорты русскимъ подданнымъ, отправляющимся въ сопредѣльныя страны по торговымъ или инымъ дѣламъ на срокъ не свыше шести мѣсяцевъ.

240. Паспорты на выѣздъ заграницу, выданные во внутреннихъ губерніяхъ, имѣютъ силу въ теченіе трехъ мѣсяцевъ, а въ пограничныхъ—въ теченіе трехъ недѣль. По минованіи сихъ сроковъ, каждый отъѣзжающій за границу долженъ снабдить себя новымъ паспортомъ.

ОТДѢЛЕНІЕ 3.

О срокахъ пребыванія за границей.

241. Срокъ дозволеннаго пребыванія всѣхъ вообще Русскихъ подданныхъ за границею съ узаконеннымъ паспортомъ, назначается пятилѣтній. Лица, уволеннаго въ чужіе края, въ случаѣ необходимости оставаться тамъ долѣе сроковъ, въ ихъ паспортахъ означенныхъ, обращаются съ просьбами объ отсрочкахъ къ тѣмъ главнымъ и мѣстнымъ начальникамъ губерній, отъ коихъ они получили паспорты на отъѣздъ за границу, представляя при сихъ прошеніяхъ слѣдующія бланкетныя деньги, за все время, на какое испрашиваютъ отсрочку. Разрѣшеніе сихъ просьбъ предоставляется усмотрѣнію главныхъ и мѣстныхъ начальниковъ губерній.

242. Воспитанникамъ, кончившимъ курсъ въ русскихъ училищахъ торговаго мореплаванія, равно всѣмъ русскимъ шкиперамъ и штурманамъ, выдержавшимъ установленное испытаніе (ср. Уст. Торг., изд. 1893 г., кн. II, разд. II), выдаются для отправленія въ заграничное плаваніе на русскихъ и иностранныхъ купеческихъ судахъ, заграничные паспорты (ср. ст. 250), съ правомъ перемѣнять ихъ во всѣхъ русскихъ заграничныхъ Миссіяхъ и Консульствахъ, не стѣсняясь опредѣленнымъ предшедшею (214) статьею пятилѣтнимъ срокомъ.

243. Особенное правило для продолженія пребыванія за границею художниковъ состоитъ въ томъ, чтобы въ случаѣ ихъ о томъ просьбы, всѣ вѣдомства не иначе входили о семъ со всеподданнѣйшимъ докладомъ, какъ испросивъ предварительно чрезъ Министра Внутреннихъ Дѣлъ отъ посольствъ нашихъ свѣдѣній объ успѣхѣ просителей въ ихъ художествѣ.

244. Если бы встрѣтилось, что кто либо изъ русскихъ подданныхъ, находясь за границею для коммерческихъ дѣлъ по истеченіи узаконеннаго срока не имѣлъ бы возможности, безъ упущенія своихъ или достовѣрныхъ ему пользъ возвратиться въ Россію, то таковой объ отсрочкѣ ему дальнѣйшаго пребыванія за границею долженъ обратиться съ просьбою въ подлежащую Россійскую Миссію, которая, удостовѣрясь предварительно въ родѣ и обширности производимыхъ имъ торговыхъ дѣлъ, а равно въ уважительности причинъ, препятствующихъ возврату его въ Россію, имѣетъ представлять, съ надлежащимъ о всемъ томъ засвидѣтельствованіемъ, Министру Иностранныхъ Дѣлъ, а Министръ Иностранныхъ Дѣлъ относится къ Министру Финансовъ, для дальнѣйшихъ по усмотрѣнію его распоряженій о возобновленіи такому русскому подданному заграничнаго паспорта.

245. Русскимъ купцамъ, торгующимъ на востокѣ, дозволяется оставаться тамъ до семи лѣтъ, съ правомъ получать паспорты и не вдругъ на всѣ семь лѣтъ. Въ такомъ случаѣ, нуждающимся въ паспортѣ на четыре года выдаются два паспорта двухгодовыхъ, на пять лѣтъ—одинъ трехгодовой, а другой двухгодовой, а такъ далѣе до семи лѣтъ. Повинности по праву гильдій торгующіе на востокѣ Русскіе купцы обязаны вносить впередъ за одинъ только годъ; за остальное же дозволенное для пребыванія тамъ время они могутъ, въ случаѣ неимѣнія денегъ, взносъ сей обезпечивать законными залогами, или вѣрнымъ поручительствомъ другихъ состоящихъ въ гильдіи купцовъ.

246. Выдача паспортовъ Русскимъ купцамъ, торгующимъ въ Турціи и Персіи, производится на слѣдующихъ основаніяхъ: 1) каждому Русскому подданному, имѣющему осѣдлость или временно проживающему въ Турціи и Персіи по дѣламъ торговымъ, дозволяется предъ окончаніемъ срока паспорта его обращаться прямо къ тому губернскому начальству въ Россіи, отъ котораго зависитъ увольненіе за границу частныхъ

лицъ, съ просьбою о выдачѣ ему новаго паспорта, а сему начальству предоставляется самому выслать оный немедленно чрезъ посредство нашихъ Миссій; 2) дабы правомъ симъ пользовались исключительно тѣ торговцы, кои дѣйствительно имѣютъ надобность въ дальнѣйшемъ пребываніи за границею, поставляется Миссіямъ нашимъ въ Турціи и Персіи въ обязанность снабжать таковыхъ торговцевъ свидѣтельствами въ томъ, что торговыя дѣла ихъ дѣйствительно требуютъ личнаго ихъ тамъ присутствія и возвращеніе ихъ въ отечество сопряжено съ разстройствомъ оныхъ; свидѣтельства сіи, основанныя на предварительномъ удостовѣреніи о занятіяхъ и положеніи просящихъ отсрочки, должны быть представлены тому же начальству, отъ коего будетъ зависѣть выдача новаго паспорта; 3) въ отвращеніе отвѣтственности, которой могли бы подвергаться находящіеся за границею Русскіе подданные, въ случаѣ, если бы по отдѣльности мѣста или непредвидѣннымъ обстоятельствамъ, они не получили изъ Россіи новаго паспорта ко времени окончанія срока прежнему ихъ виду, разрѣшается Миссіямъ нашимъ въ Турціи и Персіи, при выдачѣ помянутаго свидѣтельства, снабжать обращающихся къ нимъ о томъ съ просьбами лицъ билетами на четыре мѣсяца для проживанія за границею впредь до полученія изъ Россіи надлежащаго паспорта.

247. Относительно снабженія паспортами Русскихъ подданныхъ, пребывающихъ въ Азіятской Турціи, постановлено: 1) русскіе подданные, пребывающіе въ пограничныхъ съ Россіею областяхъ Азіятской Турціи, занимающіеся ремесленными или черными работами, могутъ быть снабжаемы отъ надлежащаго Россійскаго губернскаго начальства паспортами на дальнѣйшее пребываніе за границею по истеченіи установленнаго статьею 242 срока, если Россійское Консульство удостовѣритъ, что они ведутъ себя безукоризненно и не имѣютъ возможности возвратиться въ Россію; 2) тѣ изъ сихъ лицъ, кои вовсе не имѣютъ Россійскаго паспорта, получаютъ оный только тогда, когда будетъ доказано, что они принадлежатъ къ одной изъ областей, находящихся въ составѣ Россійской Имперіи, и не могутъ быть признаваемы Турецкими подданными; 3) паспортъ высылается Россійскому консулу и выдается лицу, коему оный назначенъ, но не прежде, какъ по взносѣ симъ послѣднимъ слѣдующихъ съ него казенныхъ податей и повинностей.

ГЛАВА ВТОРАЯ.

О формѣ заграничныхъ паспортовъ и о сборахъ за оные.

248. Форма заграничныхъ паспортовъ слѣдующая: 1) заграничные паспорты лицамъ всякаго званія выдаются въ формѣ книжки съ двумя талонами, изъ коихъ одинъ отрѣзывается на таможнѣ, при выѣздѣ пассажира за границу, а другой при возвращеніи его оттуда; 2) въ каждомъ паспортѣ означается имя, фамилія или званіе предъявителя, кѣмъ паспортъ выданъ, время выдачи и нумеръ, а сверхъ сего должны быть напечатаны вкратцѣ дѣйствующія о заграничныхъ паспортахъ правила; 3) паспортъ начинается словами: «предъявитель сего» и оканчивается такъ: «во свидѣтельство чего и для свободнаго проѣзда данъ сей паспортъ съ приложеніемъ печати. Въ . . . . дня 18 . . . года», затѣмъ слѣдуетъ подпись; 4) паспорты пишутся на трехъ языкахъ: русскомъ, французскомъ и нѣмецкомъ.

Примѣчаніе. Въ заграничныхъ паспортахъ, выдаваемыхъ лицамъ мужескаго пола, родившимся послѣ 1852 года и подлежащимъ воинской повинности, означается: если поручитель не отбылъ еще воинской повинности, то въ которомъ году (прописью) онъ подлежитъ призыву; если же онъ отбылъ повинность, то когда и какимъ порядкомъ отбылъ оную.

249. Заграничные паспорты выдаются или безденежно, или со взиманіемъ извѣстной за оные платы.

250. Безденежные паспорты получаютъ одни только лица, отправляющіяся за границу по назначенію правительства, для дѣлъ службы. Сверхъ сего, выдаются безденежно заграничные паспорты лицамъ, указаннымъ въ статьѣ 242, для отправленія въ заграничное плаваніе на русскихъ и иностранныхъ купеческихъ судахъ.

251. Плата за заграничные паспорты состоитъ изъ сборовъ двоякаго рода: 1) за напечатаніе для оныхъ бланкетовъ, и 2) изъ сбора, обращаемаго въ составъ инвалиднаго капитала (ср. ст. 254).

Примѣчаніе. Сверхъ сего, за выдаваемыя иностран-

цамъ извлеченiя изъ правилъ о паспортахъ взимается сборъ по десяти копѣекъ, обращаемый по принадлежности въ Министерство Внутреннихъ Дѣлъ.

252. За напечатанiе бланкетовъ взыскивается со всѣхъ паспортовъ единообразно по пятидесяти копѣекъ (ср. ст. 254).

Примѣчанiе. Отъ платежа за напечатанiе бланкетовъ изъемлются заграничные паспорты нѣжинскимъ грекамъ, азiятцамъ, уроженцамъ присоединенныхъ отъ Персiи и Турцiи провинцiй, калмыкамъ, трухменамъ и сибирскимъ инородцамъ.

253. Съ одною только платою за напечатанiе бланкетовъ, заграничные паспорты выдаются:

1) Лицамъ, отправляющимся въ Iерусалимъ для поклоненiя Святымъ мѣстамъ.

2) Купцамъ, мѣщанамъ и лицамъ другихъ состоянiй, записанныхъ въ гильдiи или цехи.

3) Всѣмъ иностранцамъ, не состоящимъ въ подданствѣ Россiи.

4) Обоюднымъ помѣщикамъ, когда они отправляются въ находящiяся за границею свои имѣнiя, не долѣе какъ на четыре мѣсяца.

5) Помѣщикамъ, дворянамъ и чиновникамъ, ѣдущимъ за границу по торговымъ дѣламъ, если сiи лица записаны въ гильдiи, а потому и платятъ особыя пошлины за право торговли.

6) Лицамъ, отправляющимся за границу по распоряженiю правительства на счетъ суммъ Академiй и Университетовъ, для усовершенствованiя себя въ наукахъ и художествахъ, и для опредѣленiя, по возвращенiи оттуда, въ учебныя должности.

7) Горцамъ, на основанiи особо постановленныхъ о семъ правиламъ.

8) Обитающимъ или временно прибывающимъ въ Закавказьѣ армянамъ и мусульманамъ, при отлучкахъ ихъ въ сопредѣльныя Персидскiя и Турецкiя области, а равно магометанамъ Таврической губернiи всѣхъ сословiй, при отправленiи для богомолья въ Мекку.

9) Дѣтямъ, не достигшимъ десятилѣтняго возраста.

10) Семействамъ и прислугѣ чиновниковъ, отправляющихся за границу на постоянную службу.

11) Собственной прислугѣ чиновниковъ, ѣдущихъ за границу по казенной надобности, хотя не на постоянную службу.

12) Семействамъ и прислугѣ помѣщиковъ, дворянъ, чиновниковъ, купцовъ и другихъ лицъ торговаго состоянія, ѣдущимъ за границу по торговымъ дѣламъ, если сіи лица записаны въ гильдіи или цехи и платятъ за право торговли.

13) Отставнымъ солдатамъ, казакамъ и ихъ женамъ.

14) Раненымъ офицерамъ или другимъ лицамъ, которыя для излеченія будутъ отправляемы за границу, а также сопровождающимъ ихъ женамъ. дѣтямъ и необходимой прислугѣ.

254. Со всѣхъ прочихъ, отправляющихся за границу, установленъ сборъ въ слѣдующемъ размѣрѣ: за каждый паспортъ, безъ ограниченія числа лицъ, въ ономъ означенныхъ, по десяти рублей за каждое полугодіе, по двадцати рублей за каждый годъ, по тридцати рублей за полтора года и т. д. Изъ собираемой такимъ образомъ платы обращается по девяти рублей пятидесяти копѣекъ за каждое полугодіе въ составъ инвалиднаго капитала, а пятьдесятъ копѣекъ—въ доходъ казны.

255. Если русскимъ подданнымъ, выѣхавшимъ изъ Россіи за границу по одному, общему для нѣсколькихъ лицъ паспорту, впослѣдствіи, во время уже пребыванія за границею, встрѣтится надобность взять для каждаго или для нѣкоторыхъ изъ нихъ отдѣльные на дальнѣйшее путешествіе виды, то они могутъ получать сіи послѣдніе отъ россійскихъ, въ чужихъ краяхъ, Миссій и Консульствъ, на срокъ, въ общемъ паспортѣ опредѣленный, съ надписью на каждомъ вновь выдаваемомъ видѣ, что слѣдующія за оный, по статьѣ 254, бланкеты, считая со дня выдачи послѣдняго вида, пошлины должны быть уплачены въ пограничныхъ таможняхъ, при возвращеніи предъявителей въ Имперію; при чемъ выданный въ Имперіи заграничный паспортъ отбирается отъ тѣхъ лицъ и отсылается къ выдавшему ему Губернатору съ увѣдомленіемъ, кто именно получилъ отдѣльные, на основаніи означеннаго общаго паспорта, виды.

256. Съ русскихъ подданныхъ (не исключая поклонниковъ), пріѣзжающихъ въ Турцію по своимъ частнымъ дѣламъ, или остающихся тамъ на жительствѣ, Императорскіе Консулы

въ Европейской и Азіятской Турціи взимаютъ на содержаніе Константинопольскаго госпиталя сборъ, въ размѣрѣ пятидесяти копѣекъ съ каждаго паспорта ежегодно. Сборъ этотъ взимается при первомъ предъявленіи паспорта въ какое либо консульство, о чемъ дѣлается отмѣтка на самомъ паспортѣ.

257. Сборъ за паспорты, какъ при выдачѣ оныхъ, такъ равно по отсрочкамъ и при довзысканіи въ таможняхъ, взимается всегда за полные полугодичные сроки, хотя бы паспортъ или отсрочка выдавались и на кратчайшее время, а получившіе паспорты безсрочные оставались за границею менѣе полугодичныхъ сроковъ, считающій всякій превышающій мѣсяцъ сверхъ полныхъ полугодій излишекъ за цѣлые полгода. Напримѣръ: кто пробудетъ за границею, сверхъ шести мѣсяцевъ, болѣе одного мѣсяца, тотъ платитъ дополнительно еще за полгода; кто останется тамъ вообще болѣе года и одного мѣсяца, тотъ доплачиваетъ еще за два полугодія и т. д.

258. Лицамъ, встрѣтившимъ препятствіе къ отправленію за границу, внесенный за заграничные паспорты сборъ возвращается въ такомъ только случаѣ, когда лица сіи выданные имъ паспорты представятъ обратно до истеченія двухъ мѣсяцевъ со дня полученія оныхъ.

ГЛАВА ТРЕТЬЯ.

О пропускѣ отъѣзжающихъ за границу.

259. Пограничные таможни обязаны строжайше наблюдать, дабы всѣ отъѣзжающіе изъ Россіи, какъ сухимъ путемъ, такъ и на корабляхъ, кто бы какого званія, чина и пола ни былъ, имѣли на выѣздъ за границу узаконенные паспорты. Безъ паспорта никто, ни по какой причинѣ, ниже ради богомолья, изъ предѣловъ Имперіи выпускаемъ быть не долженъ, и всякаго таковаго, по задержаніи, надлежитъ отсылать на прежнее его жилище.

Примѣчаніе 1. Паспорты пассажировъ, отправляющихся за границу чрезъ одесскій портъ, должны быть разсматриваемы и клеймены Капитаномъ порта.

Примѣчаніе 2. При пропускѣ пріѣзжающихъ изъ-за границы въ Кронштадтъ и С.-Петербургъ пассажировъ

на пароходахъ и купеческихъ судахъ, наблюдаются особыя правила Высоч. утвержд. 1857 г. Апр. 19 (31745) ст. 1 – 5, (изъ Продолженія 1895 г.) *).

260. Отправляющіеся на судахъ и корабляхъ за границу шкиперы и пассажиры обязаны предъявлять свои паспорты для просмотра брандвахтеннымъ командирамъ.

РАЗДѢЛЪ ЧЕТВЕРТЫЙ.

О пропускѣ разныхъ лицъ, пріѣзжающихъ въ Россію, и о выдачѣ паспортовъ иностранцамъ.

261. Всѣ Иностранцы, пріѣзжающіе въ Россію изъ-за границы, какъ сухимъ путемъ, такъ и на корабляхъ, исключая случаевъ нижеозначенныхъ, должны имѣть, для пропуска ихъ въ предѣлы Имперіи, паспорты отъ Россійскихъ Миссій и Консульствъ, при иностранныхъ державахъ находящихся.

262. Русскіе подданные, или торговые и другаго званія люди, въ Россіи пребывающіе и получившіе паспорты для отлучки на время за границу, и оттуда съ ними возвращающіеся, имѣютъ быть съ оными пропускаемы безпрепятственно.

263. Иностранцы пропускаются въ Россію какъ по паспортамъ, установленнымъ въ статьяхъ 261 и 262 такъ и по національнымъ паспортамъ и вандербухамъ, засвидѣтельствованнымъ русскими Миссіями и Консульствами, не исключая и тѣхъ, на которыхъ во время прежняго пребыванія иностранцевъ въ Россіи была сдѣлана надпись, что на основаніи сего документа выданъ особый русскій видъ, если они не просрочены. На возвращеніе иностранца въ Россію съ непросроченнымъ видомъ не употребляется новаго засвидѣтельствованія со стороны нашихъ Миссій и Консульствъ. Иностранцы, выѣзжающіе за границу съ особыми русскими заграничными паспортами, въ случаѣ желанія возвратиться въ Россію, обязаны испросить себѣ за границею паспортъ отъ своего правительства, а отъ нашихъ Миссій и Консульствамъ засвидѣтельствованіе онаго.

264. Посольствамъ, Миссіямъ и Консульствамъ нашимъ

---

*) Означенныя правила приведены въ Приложеніи № 23.

предоставлено право выдавать и свидѣтельствовать, по ихъ усмотрѣнію и безъ предварительнаго испрошенія на то разрѣшенія, паспорты иностранцамъ на въѣздъ въ наши предѣлы за исключеніемъ: 1) лицъ, коимъ поименно запрещенъ правительствомъ въѣздъ въ наши предѣлы; 2) лицъ, коихъ по собственнымъ свѣдѣніямъ Посольствъ, Миссій и Консульствъ, они имѣютъ основательную причину признавать неблагонадежными; 3) цыганъ, шарманщиковъ, разнозчиковъ аптечныхъ матеріаловъ, гипсовыхъ фигуръ и вообще людей праздношатающихся; 4) Румынскихъ евреевъ, не имѣющихъ средствъ къ существованію въ Россіи, впускъ коихъ въ предѣлы Имперіи воспрещается.

265. Русскіе подданные, избавившіеся отъ непріятельскаго плѣна, а также спасенные съ судовъ, потерпѣвшихъ крушеніе, получаютъ отъ Консуловъ паспорты для возвращенія въ Россію, на основаніи правилъ, изложенныхъ въ Уставѣ о Консульствахъ.

266. Россійскія Миссіи и Консульства всякій разъ при выдачѣ паспортовъ ѣдущимъ въ Россію духовнымъ должны требовать отъ нихъ письменнаго объявленія, что они ни почему не принадлежатъ и не принадлежали къ Іезуитскому ордену, и о таковыхъ объявленіяхъ упоминать не только въ донесеніяхъ Министерству Иностранныхъ Дѣлъ, но и въ самыхъ паспортахъ. Высланнымъ же изъ Россіи Іезуитамъ, хотя бы они и представили свидѣтельства объ оставленіи ими Іезуитскаго ордена, выдавать паспорты на возвратъ въ Россію вовсе запрещается.

267. Швейцарской Миссіи вмѣняется въ обязанность строго наблюдать, дабы не было выдаваемо паспортовъ тѣмъ изъ вызываемыхъ для колоній южнаго края Россіи Евангелическихъ проповѣдниковъ, кои окажутся людьми подозрительными, и о таковыхъ заблаговременно доносить.

268. Пріѣзжающіе изъ тѣхъ заграничныхъ городовъ и мѣстъ, гдѣ нѣтъ Россійскихъ Миссій, или Консульствъ, должны имѣть паспорты отъ Губернаторовъ тѣхъ мѣстъ или Главныхъ Начальниковъ; паспорты же отъ чиновниковъ, имъ подчиненныхъ, отъ Земскихъ Коммисаровъ, Ландратовъ, также и Магистратовъ, не принимаются.

269. Чиновники, принадлежащіе къ иностраннымъ въ Россіи Миссіямъ и другія лица, отъ иностранныхъ державъ

съ порученіями къ правительству отправляемыя, пропускаются съ одними паспортами ихъ собственныхъ Дворовъ и Министровъ, не отбирая отъ нихъ никакихъ пакетовъ съ депешами; о пріѣздѣ же ихъ слѣдуетъ доносить всегда Министерству Иностранныхъ Дѣлъ.

270. Пріѣзжающіе изъ Турціи иностранные духовные должны имѣть при себѣ паспорты отъ пребывающаго въ Константинополѣ Россійскаго Министра.

271. Пограничныя начальства прежде выдачи таковымъ духовнымъ выходцамъ (ст. 270) паспортовъ на слѣдованіе внутрь Имперіи, должны отбирать у нихъ объясненія куда и по какой надобности отправиться они желаютъ, и таковыя ихъ объясненія сообщать главному духовному начальству, которое доводитъ до свѣдѣнія Императорскаго Величества: 1) о выходцахъ изъ знатнаго духовенства, то есть, Архіерейскаго сана, при семъ случаѣ испрашивается Высочайшее разрѣшеніе на изъявленіе ими желанія избрать для пребыванія своего какое либо мѣсто въ Имперіи, и 2) о такихъ выходцахъ сана Архимандритскаго, кои желаютъ избрать въ одной изъ столицъ Имперіи постоянное прибываніе.

272. О всѣхъ прочихъ духовныхъ выходцахъ (ст. 270, 271) предоставляется разсмотрѣнію Святѣйшаго Синода, давать ли имъ дозволеніе на жительство и переѣзды въ Имперіи, или нѣтъ.

273. Святѣйшій Синодъ, при разсмотрѣніи сихъ случаевъ (ст. 272) принимаетъ въ соображеніе: 1) не извѣстно ли по дѣламъ Канцеляріи его какихъ либо предосудительныхъ проступковъ выходца; 2) свойства надобности, за коею онъ пріѣхалъ, и 3) прочія обстоятельства, кои могли иногда понуждать выходцевъ сего рода искать себѣ убѣжища въ Россіи.

274. По соображеніи таковыхъ обстоятельствъ (ст. 273), выдается духовному изъ-за границы выходцу паспортъ на слѣдованіе во внутрь Имперіи; и если онъ пріѣзжаетъ на время, то въ паспортѣ долженъ быть означенъ и срокъ для исправленія его надобностей.

275. Русскимъ Миссіямъ и Консульствамъ предоставляется право дѣлать изъятія изъ правилъ, изложенныхъ въ предшедшихъ (270—274) статьяхъ, въ пользу лицъ, принадлежащихъ къ Православному духовенству пограничныхъ съ Имперіею православныхъ епархій, въ тѣхъ случаяхъ, когда епархіальныя

ихъ начальства будутъ свидѣтельствовать о безотлагательной для нихъ необходимости прибыть въ Россiю на непродолжительное время, для поклоненiя русской Святынѣ, или по епархiальнымъ нуждамъ, но не для денежныхъ сборовъ, и когда благонадежность сихъ лицъ будетъ совершенно извѣстна русскому мѣстному дипломатическому начальству, и при нижеслѣдующихъ условiяхъ: 1) чтобы лица сiи не были русскими подданными по происхожденiю, принявшими постриженiе за границей; 2) чтобы они оставались въ предѣлахъ Имперiи никакъ не далѣе трехъ мѣсяцевъ; 3) чтобы при самомъ ихъ въѣздѣ въ Россiю, отъ нихъ были отбираемы подписки въ томъ, чтобы они, во все время пребыванiя своего въ Россiи, отнюдь и ни подъ какимъ видомъ не производили никакихъ сборовъ, и безъ особаго, каждый разъ, разрѣшенiя духовнаго начальства не заѣзжали ни въ какiе города или селенiя, кромѣ лежащихъ по пути слѣдованiя къ мѣсту ихъ назначенiя, подъ опасенiемъ немедленной высылки за границу, и 4) чтобы о всѣхъ сихъ лицахъ, которымъ будетъ такимъ образомъ дано разрѣшенiе на прибытiе въ предѣлы Имперiи, было сообщено, каждый разъ, какъ Синодальному Оберъ-Прокурору для предложенiя Святѣйшему Синоду, такъ и подлежащимъ епархiальнымъ начальствомъ, для требуемаго по закону за тѣми лицами наблюденiя.

276. Неважные переѣзды изъ одного пограничнаго мѣста въ другое по той же границѣ разрѣшаются самими главными мѣстными начальствами, безъ испрашиванiя каждый разъ для духовныхъ выходцевъ, особенно же уроженцевъ Бессарабской губернiи и Южнаго края, особыхъ дозволенiй, а давая только о семъ знать главному духовному управленiю къ свѣдѣнiю.

277. Промышленники и рабочiе, съ плотами и судами изъ Австрiйской Галицiи по Днѣстру въ границы Россiи проходящiе, обязаны имѣть законные виды отъ своихъ уѣздныхъ начальствъ, или такъ называемыхъ Крейсъ-Амтовъ; другихъ же паспортовъ отъ нихъ не требовать.

278. Въ отношенiи людей, въ статьѣ 277 упомянутыхъ, должны быть соблюдаемы слѣдующiя особыя правила: 1) во время плаванiя не дозволять имъ сходить на берегъ иначе какъ на пристаняхъ, гдѣ продукты ихъ должны быть разгружаемы, исключая токмо крайнiе и особые случаи, какъ-то: гибель судна и тому подобныя несчастiя; 2) если хозяинъ

судна или плота необъявитъ мѣстной таможнѣ или полиціи о бѣжавшемъ съ того судна или плота рабочемъ, то онъ подвергается взысканію по статьѣ 77 Устава о наказаніяхъ, налагаемыхъ Мировыми Судьями (изд. 1885 г.); 3) когда рабочіе, изъ Галиціи прибывшіе, сойдутъ на берегъ, то мѣстныя полиціи должны имѣть за ними надлежащее наблюденіе; 4) ни одинъ рабочій далѣе той пристани, на которой буде разгружаться или починиваться его судно, безъ установленнаго отъ Министерства Внутреннихъ Дѣлъ паспорта внутрь Россіи идти не можетъ; 5) если бы кто изъ нихъ найденъ былъ съ однимъ паспортомъ Крейсъ-Амта внутри границъ далѣе версты отъ пристани, то таковой долженъ быть подвергнутъ законному изслѣдованію и взысканію.

За нарушеніе правилъ, предписанныхъ для судоплаванія и сплава лѣса по рѣкамъ и каналамъ, виновные подвергаются: денежному взысканію не свыше пятидесяти рублей (Уст. о наказ. нал. Мир. Суд., ст. 77).

279. Каждое судно, плавающее на Прутѣ, обязано имѣть списокъ экипажа въ надлежащемъ порядкѣ, а плоты и лѣсныя гонки обязаны имѣть потребныя бумаги для засвидѣтельствованія личности находящихся при нихъ людей.

280. Паспорты проѣзжающихъ должны быть объявлены на пограничныхъ заставахъ, и если они выданы сообразно правиламъ, выше установленнымъ, то предъявители ихъ пропускаются во всякое время безъ задержанія, исключая того, когда лично о невпускѣ кого либо предписано будетъ.

281. Паспорты пассажировъ приходящихъ изъ-за границы судовъ и кораблей свидѣтельствуются офицеромъ брандвахты.

Примѣчаніе 1. Пассажиры, прибывшіе изъ-за границы въ Одесскій портъ, повѣряются Капитаномъ порта, а паспорты ихъ разсматриваются и клеймятся карантиннымъ чиновникомъ, по назначенію Одесскаго карантина.

Примѣчаніе 2. См. примѣчаніе 2 къ ст. 259.

282. Съ россійскими подданными, выходящими изъ-за границы безъ паспортовъ и подъ именемъ не помнящихъ родства, слѣдуетъ поступать какъ съ бродягами, на основаніи статьи 951 Уложенія о Наказаніяхъ (изд. 1885 г.). Изъ сего исключаются однако же бѣглые люди, выходящіе изъ-за границы по Всемилостивѣйшимъ манифестамъ.

283. Всѣмъ бѣглымъ гражданскаго вѣдомства, явившимся, по Всемилостивѣйшему манифесту, изъ-за границы къ ближайшему начальству въ опредѣленный срокъ, предоставляется возвращаться на прежнія жилища, или записываться по городамъ, или наконецъ селиться на означенныхъ для того мѣстахъ. Бѣглецы же военнаго званія, явившіеся въ опредѣленный манифестомъ срокъ, обращаются по распоряженію Военнаго Министерства, въ военную службу безъ наказанія.

Примѣчаніе. Всякій уроженецъ губерній Царства Польскаго, а также Сѣверо и Юго-Западнаго края, самовольно удалившійся за границу, по добровольномъ возвращеніи въ Россію, подлежитъ законному преслѣдованію подлежащихъ судебныхъ учрежденій, рѣшеніе коихъ, по установленіи приговора, подвергается, вмѣстѣ съ участью подсудимаго, благоусмотрѣнію Императорскаго Величества.

284. Съ дѣтьми военныхъ дезертировъ, возвратившихся изъ-за границы, рожденными внѣ предѣловъ Россіи, слѣдуетъ поступать какъ съ непринадлежащими ни къ какому сословію, предоставляя имъ свободу избирать родъ жизни податнаго состоянія.

Примѣчаніе. Всѣхъ возвращающихся изъ Турецкихъ владѣній Россійскихъ подданныхъ, бѣжавшихъ за границу до объявленія въ 1834 году Всемилостивѣйшаго прощенія, обращать на прежнія мѣста жительства, или присоединять къ тѣмъ сословіямъ, которыя пожелаютъ ихъ принять; на бѣжавшихъ же послѣ того объявленія, силы онаго не распространять, но въ особыя розысканія о времени побѣга каждаго, какъ равно и о томъ, не сдѣлано ли возвратившимся изъ побѣга какого либо другаго преступленія не входить. Что же касается до тѣхъ бѣглецовъ, о коихъ уже извѣстно или впослѣдствіи по какому бы то ни было случаю откроется, что они, по времени побѣга, или по учиненному кромѣ того преступленію, не имѣютъ права воспользоваться Всемилостивѣйшимъ прощеніемъ, то съ таковыми поступать немедленно на основаніи существующихъ узаконеній.

285. Возвращающіеся изъ-за границы на основаніи манифеста ссыльные не допускаются къ избранію рода жизни, по

ихъ желанію, а должны быть обращаемы въ то состояніе, въ коемъ до побѣга находились.

286. Когда иностранецъ прибудетъ на границу безъ установленнаго паспорта, то высылать его обратно, не испрашивая на то предварительно никакого разрѣшенія. Буде же иностранное пограничное начальство откажется отъ принятія, то поступать съ людьми сего рода по статьѣ 955 Уложенія о Наказаніяхъ (изд. 1885 г.). Изъ сего однакоже исключаются порубежные жители, переходящіе безъ паспортовъ чрезъ границу для обыкновенныхъ ежедневныхъ ихъ сношеній (гл. III сего Раздѣла).

287. Всѣ пріѣзжающіе изъ-за границы какъ сухимъ путемъ, такъ и на корабляхъ изъ мѣстъ, полагаемыхъ зараженными или сомнительными, не могутъ быть впускаемы въ предѣлы Имперіи иначе какъ съ соблюденіемъ особыхъ предохранительныхъ и карантинныхъ мѣръ, предписанныхъ въ уставѣ Врачебномъ (кн. II разд. IV - VI). (Изъ продолженія 1895 г.).

288. Губернаторы и пограничныя начальства обязаны наблюдать за точнымъ исполненіемъ всѣхъ распоряженій касательно впуска пріѣзжающихъ въ предѣлы Имперіи, подъ личною ихъ отвѣтственностію.

ОТДѢЛЕНІЕ ВТОРОЕ.

О пропускѣ иностранныхъ евреевъ.

289. Иностраннымъ евреямъ, особенно коммисіонерамъ посѣщать извѣстныя въ Россіи мануфактурныя и торговыя мѣста и оставаться тамъ извѣстное по ихъ усмотрѣнію время, Министерству Внутреннихъ Дѣлъ предоставляется право окончательно разрѣшать прошенія означенныхъ евреевъ по сему предмету; но банкирамъ и главамъ извѣстныхъ значительныхъ торговыхъ домовъ Посольства и Консульства могутъ, и безъ предварительнаго разрѣшенія Министерства Внутреннихъ Дѣлъ, выдавать и свидѣтельствовать паспорты на проѣздъ въ Россію, на общемъ основаніи объ иностранцахъ, отправляющихся въ Россію, съ тѣмъ, чтобы о каждой выдачѣ и засвидѣтельствованіи паспортовъ таковымъ евреямъ доводимо было до свѣдѣнія Министерства Внутреннихъ Дѣлъ.

290. Изъ числа иностранныхъ евреевъ допускаются къ постоянному водворенiю въ чертѣ осѣдлости евреевъ нижеслѣдующiя токмо лица: 1) тѣ, коихъ правительство признаетъ нужнымъ выписать для занятiя должности раввиновъ; 2) медики, выписываемые по усмотрѣнiю правительства для вѣдомства военнаго и морскаго; 3) тѣ, кои прiѣзжать будутъ съ намѣренiемъ учредить фабрики и заводы, кромѣ винокуренныхъ, и на сiе получатъ установленнымъ для сего порядкомъ разрѣшенiе (Зак. Сост., ст. 1001, прим. 1, по Прод); евреи сiи, при самомъ прiѣздѣ въ Россiю, даютъ подписку въ томъ, это учредятъ помянутыя заведенiя непремѣнно въ теченiе трехлѣтняго срока: при исполненiи сего они высылаются за границу, по исполненiи же могутъ быть приняты въ подданство, съ соблюденiемъ правилъ, изложенныхъ въ Законахъ о Состоянiяхъ (ст. 1010 и слѣд.), и должны избрать указанное состоянiе; 4) мастера, выписанныя фабрикантами изъ евреевъ, для производства мануфактурныхъ работъ. Они допускаются по предъявленiи: а) узаконеннаго паспорта, б) свидѣтельства отъ Россiйскихъ Миссiй или Консуловъ о своемъ состоянiи, родѣ прежнихъ занятiй, мастерствѣ и о томъ, кѣмъ и для чего она выписана. Сiи мастера допускаются къ постоянному водворенiю въ мѣстахъ осѣдлости евреевъ и къ принятiю присяги на подданство не иначе, какъ послѣ пятилѣтняго пребыванiя ихъ на фабрикахъ, когда при томъ будутъ имѣть отъ хозяевъ и мѣстнаго начальства свидѣтельства о своемъ искусствѣ и безпорочномъ поведенiи.

Иностранные евреи, замѣченные въ производствѣ въ Россiи, безъ надлежащаго разрѣшенiя, торговли или въ исполненiи обязанностей приказчиковъ, какъ неимѣющiе по закону права проживать въ Россiи, должны быть высылаемы изъ предѣловъ Имперiи (Цирк. М. Ф. 16 Сентября 1886 г.).

291. Мѣстныя начальства строго наблюдаютъ, чтобы иностранные евреи отнюдь не проживали въ недозволенныхъ для пребыванiя ихъ мѣстахъ подъ именемъ Христiанъ; буде же таковые откроются, то дѣйствительные иностранцы, а также выѣхавшiе изъ Финляндiи, немедленно высылаются изъ Россiи.

Примѣчанiе. Съ постановленiемъ правилъ, содержащихся въ сей (291) статьѣ, предписано было, чтобы высылкѣ обратно за границу подвергаемы были и евреи,

оказавшіеся вступившими въ подданство послѣ обнародованія положенія Комитета Министровъ 29 Іюля 1824 г., воспрещающаго водвореніе въ Россіи иностраннымъ евреямъ.

ОТДѢЛЕНІЕ ТРЕТЬЕ.

О паспортахъ выдаваемыхъ иностранцамъ внутри Государства.

292. Каждый иностранецъ, пріѣхавшій въ Россію съ законнымъ паспортомъ (ср. ст. 261 и слѣд.), долженъ явиться въ первомъ лежащемъ на пути губернскомъ городѣ къ мѣстному губернатору, и, представя ему свой паспортъ, съ коимъ прибылъ въ Россію, получить въ замѣнъ онаго паспортъ для жительства и переѣздовъ въ Имперіи, на изложенномъ ниже сего для выдачи таковыхъ паспортовъ основаніи.

Примѣчаніе 1. Иностранцы, пріѣзжающіе моремъ въ портовые города, получаютъ паспорты на жительство въ Имперіи отъ тамошнихъ Градоначальниковъ и Губернаторовъ, если они есть въ сихъ городахъ.

Примѣчаніе 2. Иностранцы, записавшіеся въ гильдіи, должны имѣть паспорты. для тѣхъ гильдій установленные; при выходѣ же изъ оныхъ, они обязаны снабдить себя, на общемъ основаніи, видами для свободнаго въ Россіи жительства иностранцевъ установленными.

293. Иностранцы, слѣдующіе въ Имперію чрезъ губерніи Царства Польскаго и Финляндію, могутъ получать паспорты для жительства въ Имперіи отъ Варшавскаго Генералъ-Губернаторства и Финляндскаго Генералъ-Губернатора, или же слѣдовать съ національнымъ паспортомъ до мѣста назначенія въ Имперію.

294. Иностранцы, ѣдущіе изъ пограничныхъ мѣстъ въ почтовыхъ каретахъ и бричкахъ, а впослѣдствіи по желѣзной дорогѣ, освобождаются отъ обязанности предъявлять свои паспорты въ лежащихъ на пути губернскихъ городахъ, чрезъ которые будутъ проѣзжать въ каретахъ и по желѣзной дорогѣ, а могутъ отправляться съ заграничными паспортами до тѣхъ пунктовъ, до которыхъ взяты ими мѣста въ каретахъ и вагонахъ.

295. Отъ иностранцевъ, пріѣзжающихъ съ паспортами ихъ правительствъ и дорожными книжками (вандербухами), нашими Миссіями и Консульствами засвидѣтельствованными, національные паспорты и дорожныя книжки не отбираются, но при выдачѣ имъ русскихъ паспортовъ для жительства въ Имперіи дѣлается на національныхъ паспортахъ и дорожныхъ книжкахъ надпись «*на основаніи этого паспорта выданъ особый русскій видъ*». Къ надписи сей прилагается печать.

296. При предъявленіи иностранцемъ заграничнаго паспорта, съ коимъ онъ прибылъ въ Россію, для полученія паспорта на жительство въ Имперіи, отбирается отъ него показаніе о званіи, имени, фамиліи, подданствѣ, мѣстѣ рожденія, времени пріѣзда въ Имперію, цѣли прибытія, вѣроисповѣданіи, женатъ ли онъ, холостъ, или вдовъ, имѣетъ ли при себѣ семейство, и если имѣетъ, то поименовать, кто при иностранцѣ находится, съ означеніемъ лѣтъ каждаго; наконецъ, описываются примѣты иностранца. Показанія сіи должны быть отбираемы лишь отъ тѣхъ иностранцевъ, въ паспортахъ коихъ не означено требуемыхъ свѣдѣній; они могутъ быть подтверждаемы собственноручною подписью иностранцевъ, въ случаѣ ихъ на то согласія. Подобное же показаніе отбирается и отъ лицъ значащихся въ одномъ съ предъявителемъ общемъ семейномъ паспортѣ, если лица сіи желаютъ получить отдѣльные паспорты.

Примѣчаніе 1. Правило это не обязываетъ каждаго иностранца непремѣнно являться въ Канцелярію Губернатора; въ случаѣ болѣзни, а также, если они лица значительныя, иностранцы могутъ паспортъ свой посылать для предъявленія чрезъ другихъ, и нужныя отъ нихъ показанія могутъ быть отбираемы на дому.

Примѣчаніе 2. О всѣхъ прибывающихъ изъ-за границы иностранцахъ Губернаторы пограничныхъ губерній и Градоначальники доставляютъ еженедѣльно вѣдомости въ Министерство Внутреннихъ Дѣлъ, съ присовокупленіемъ отобранныхъ отъ иностранца свѣдѣній. Губернаторамъ предоставляется распорядиться, чтобы объ иностранцахъ, прибывающихъ чрезъ пограничные пункты, удаленные отъ губернскаго города, еженедѣльныя вѣдомости предоставляемы были въ Министерство прямо отъ пограничныхъ таможень.

Примѣчаніе 3. Показанія отбираются только при первоначальной выдачѣ пріѣхавшему изъ-за границы иностранцу паспорта.

297. Паспорты на жительство и переѣзды въ Имперіи выдаются иностранцамъ срокомъ на одинъ годъ (ср. ст. 39); по прошествіи означеннаго въ паспортѣ годичнаго срока, иностранецъ обязанъ испросить новый паспортъ у Начальника той губерніи, въ предѣлахъ коей будетъ находиться при истеченіи сего срока.

Примѣчаніе 1. Годовые паспорты для иностранцевъ могутъ быть или письменные, или печатные. Печатаются они въ Губернскихъ Типографіяхъ на одномъ русскомъ языкѣ; къ паспорту пришиваются отпечатанныя особо на иностранныхъ языкахъ паспортныя правила для иностранцевъ.

Примѣчаніе 2. Иностраннымъ евреямъ, пріѣзжающимъ въ мѣста общей осѣдлости евреевъ въ Россіи, паспорты выдаются съ означеніемъ, что они имѣютъ дѣйствіе единственно въ мѣстахъ, для постояннаго жительства евреевъ опредѣленныхъ.

Прпмѣчаніе 3. Иностраннымъ подданнымъ, воспитывающимся въ Ѳеодосійскомъ Халибовскомъ Армянскомъ училищѣ, и состоящимъ при немъ и его типографіи лицамъ разрѣшено получать отъ мѣстнаго гражданскаго начальства паспорты, первымъ на шестилѣтній срокъ, а послѣднимъ на срокъ, на который они будутъ приняты на службу начальствомъ училища.

Примѣчаніе 4. Паспорты иностранцамъ, нанимаемымъ землевладѣльцами во всѣхъ губерніяхъ Имперіи, выдаются на весь срокъ найма, но не болѣе какъ на двѣнадцать лѣтъ.

298. Въ каждомъ паспортѣ иностранца помѣщаются: подданство иностранца, мѣсторожденіе, званіе, имя, фамилія, вѣроисповѣданіе; если иностранецъ родился не въ Россіи, а прибылъ изъ-за границы, то въ какомъ году и по какому документу пріѣхалъ въ Имперію; холостъ, женатъ или вдовъ; на какое время, отъ кого и по какому документу дается паспортъ; примѣты, подпись предъявителя, съ собственноручнымъ, если пожелаетъ, объясненіемъ на родномъ языкѣ мѣста

родины. Паспортъ подписывается Губернаторомъ и Правителемъ Канцеляріи и прикладывается печать Канцеляріи.

Примѣчаніе. Съ выданными въ Имперіи паспортами иностранцы могутъ пріѣзжать въ губерніи Царства Польскаго и Финляндію и выѣзжать оттуда обратно въ Имперію, до истеченія годоваго ихъ срока.

299. Выдача новыхъ паспортовъ иностранцамъ производится слѣдующимъ порядкомъ: по истеченіи срока паспорту, иностранецъ обязанъ представить оный, безъ подачи письменной просьбы, съ слѣдующими за выдачу новаго паспорта деньгами въ Канцелярію Губернатора, если находится въ губернскомъ городѣ или уѣздѣ онаго. По принятіи отъ иностранца паспорта и денегъ, Управляющій Канцеляріею обязанъ тотчасъ же распорядиться о наведеніи справки, нѣтъ ли препятствій къ выдачѣ иностранцу новаго паспорта, и о заготовленіи онаго, а иностранцу дается квитанція въ принятіи отъ него прежняго паспорта и денегъ, и назначается опредѣленный часъ для полученія новаго паспорта, который долженъ быть выданъ иностранцу въ тотъ же день и отнюдь не позже слѣдующаго утра. При выдачѣ новаго паспорта, иностранецъ возвращаетъ квитанцію съ роспискою на ней въ полученіи паспорта, квитанція эта прилагается къ старому паспорту, который перечеркивается и хранится при дѣлахъ Канцеляріи. Если иностранецъ проживаетъ въ другомъ уѣздѣ, то предоставляется ему, при истеченіи срока паспорту, представить оный при письменной просьбѣ на простой бумагѣ въ мѣстную уѣздную или городскую полицію, съ приложеніемъ денегъ, слѣдующихъ за написаніе новаго паспорта. Полиція, по принятіи паспорта и денегъ, тотчасъ же выдаетъ въ томъ иностранцу квитанцію, а поспортъ съ просьбою иностранца отсылаетъ къ Губернатору съ первою отходящею почтою, объясняя при томъ, что слѣдующія отъ иностранца бланкетныя деньги получены. Новый паспортъ въ замѣнъ прежняго долженъ быть высланъ изъ Канцеляріи Губернатора въ полицію съ первою отходящею почтою, а полиція обязана немедленно выдать оный иностранцу, когорый возвращаетъ при томъ квитанцію, съ роспискою на ней въ полученіи паспорта.

300. Иностранцамъ, проживающимъ въ городахъ С.-Петербургѣ и Москвѣ, паспорты выдаются: въ городахъ С.-Петер-

бургѣ—за подписью Градоначальника, а въ городѣ Москвѣ—за подписью Генералъ-Губернатора, изъ Канцеляріи ихъ.

301. Иностранцы, пріѣзжающіе съ установленными паспортами, засвидѣтельствованными нашими Миссіями и Консульствами, моремъ въ пограничныя мѣста, по сухопутной границѣ или же въ портовые города, могутъ оставаться въ оныхъ, а равно и въ другихъ мѣстахъ Россіи, по симъ національнымъ своимъ паспортамъ, въ теченіи полугода, не испрашивая особаго, установленнаго для пребыванія иностранцевъ въ Имперги вида. При пріѣздѣ же своемъ каждый долженъ заявить мѣстному портовому начальству національный свой паспортъ, для учиненія на немъ надписи, что «*такому то иностранцу дозволяется пробыть въ Россіи до такого то числа и мѣсяца* (не болѣе полугода)», на дальнѣйшее же пребываніе онъ обязанъ испросить установленный для иностранцевъ, въ Имперіи паспортъ. Иностранцы, пробывшіе въ пограничномъ мѣстѣ, портовомъ городѣ или внутри Имперіи не болѣе шести мѣсяцевъ, пропускаются обратно за границу, какъ сухопутно, такъ и моремъ, независимо отъ того, куда и какъ они начально прибыли, по удостовѣреніи на нихъ, со стороны мѣстнаго полицейскаго начальства, что къ выѣзду предъявителя препятствій не состоитъ.

Примѣчаніе 1. Выѣзжающіе изъ-за границы овцеводы и овчары получаютъ виды на пребываніе въ Россіи на основаніи слѣдующихъ правилъ: 1) выѣзжающимъ изъ-за границы овцеводамъ и овчарамъ, по представленіи ими мѣстныхъ свидѣтельствъ о ихъ званіи и аттестатовъ о познаніяхъ ихъ въ овцеводствѣ, или же по удостовѣреніи въ томъ помѣщиковъ, у которыхъ сіи лица будутъ находиться при овчарныхъ заводахъ, выдаются отъ Губернаторовъ виды на свободное пребываніе въ Россіи, которое служитъ имъ вмѣсто паспортовъ. 2) Наблюденіе за правильностью выдачи видовъ иностраннымъ овцеводамъ и овчарамъ возлагается на особую отвѣтственность Губернаторовъ; для отвращенія же злоупотребленій въ выдачѣ помѣщиками удостовѣеній или аттестатовъ о познаніяхъ сихъ лицъ въ овцеводствѣ, удостовѣренія сіи или аттестаты свидѣтельствуются Уѣздными Предводителями Дворянства.

Примѣчаніе 2. Сельскимъ рабочимъ изъ Галиціи и

Буковины дозволяется проживать въ Бессарабской губерніи по національнымъ своимъ видамъ въ теченіи одного года, съ тѣмъ, чтобы Россійскіе Консулы за границею при свидѣтельствованіи ихъ паспортовъ, обозначали на оныхъ, что означенные иностранцы — сельскіе рабочіе — отправляются въ Россію для найма на сельско-хозяйственные работы.

302. Иностранцы, принадлежащіе къ экипажамъ купеческихъ кораблей, кои зимуютъ въ нашихъ портовыхъ городахъ, билеты на жительство въ сихъ городахъ, до отплытія корабля, получаютъ отъ Губернаторовъ и Градоначальниковъ, а тамъ гдѣ ихъ нѣтъ, отъ главнаго мѣстнаго портоваго начальства; билеты эти выдаются, съ соблюденіемъ правилъ о гербовомъ сборѣ (ср. ст. 39), по свидѣтельствамъ, на простой бумагѣ, мѣстнаго таможеннаго начальства, въ томъ, что люди сіи дѣйствительно были означены въ корабельномъ спискѣ.

303. Пріѣзжающіе къ портовымъ городамъ на иностранныхъ купеческихъ корабляхъ каргадоры и суперкарги, если встрѣтится имъ надобность отправиться въ другіе города по торговымъ своимъ дѣламъ, получаютъ отъ Губернаторовъ и Градоначальниковъ, а тамъ гдѣ ихъ нѣтъ, отъ главнаго портоваго начальства, билеты срокомъ на одинъ мѣсяцъ, для проѣзда въ означенные города и возвращенія изъ оныхъ; билеты эти выдаются, съ соблюденіемъ правилъ о гербовомъ сборѣ, по свидѣтельствамъ таможни и Консуловъ тѣхъ націй, къ коимъ принаддежатъ сіи иностранцы, что они дѣйствительно каргадоры и суперкарги.

304. Иностранцы, вступившіе въ русское подданство до обнародованія правилъ 10 Февраля 1864 года, имѣютъ право, по уплатѣ могущихъ быть на нихъ казенныхъ, общественныхъ и частныхъ долговъ и недоимокъ, возвратиться въ прежнее подданство. Оставившимъ на семъ основаніи наше подданство предоставляется, по желанію каждаго, или выѣхать за границу, или же оставаться и впредь въ Россіи на одинаковыхъ съ прочими иностранцами правахъ. Въ послѣднемъ случаѣ они должны испросить себѣ надлежащій видъ или удостовѣреніе отъ своего правительства, а до тѣхъ поръ имѣютъ быть снабжаемы видами на жительство отъ мѣстнаго губернскаго начальства. Для снабженія себя національными видами, иностранцамъ назначаются сроки: проживающимъ въ Европейской

Россіи, когда виды сіи имъ слѣдуетъ получить изъ другихъ же европейскихъ государствъ,—годичный, а проживающимъ въ Сибири или имѣющимъ получить свои виды изъ другихъ частей свѣта,—двухгодичный. Сроки сіи считаются со дня подачи желающимъ оставить русское подданство просьбы объ увольненіи изъ онаго. Постановленія сіи примѣняются и ко вступившимъ въ наше подданство военноплѣннымъ и Азіатцамъ, которые въ случаѣ желанія ихъ возвратиться въ прежнее свое отечество, имѣютъ быть увольняемы на одинаковыхъ основаніяхъ съ прочими, принесшими Россіи вѣрноподданническую присягу, иностранцами.

305. Иностранцы, въ отношеніи явки ихъ паспортовъ, какъ при переѣздѣ изъ одного мѣста Имперіи въ другое, такъ и по прибытіи въ дома на житье или квартированіе, должны руководствоваться общими правилами, постановленными для Русскихъ подданныхъ.

ГЛАВА ВТОРАЯ.

О пропускѣ пріѣзжающихъ въ Россію чрезъ Азіятскія границы.

306. Всѣ иностранцы, въ Закавказье пріѣзжающіе, не иначе могутъ быть въ оное впускаемы, какъ съ паспортами отъ Россійскихъ Миссій, кои въ выдачѣ оныхъ руководствуются особо имъ данными предписаніями.

307. Персидскимъ подданнымъ, прибывающимъ въ Кавказскій Край, разрѣшается получать, взамѣнъ ихъ національныхъ видовъ, паспорты для жительства и переѣздовъ въ Имперіи, а равно возобновлять сіи паспорты, какъ въ Канцеляріяхъ Губернаторовъ, такъ и въ Уѣздныхъ Полицейскихъ Управленіяхъ, по мѣсту своего жительства или временнаго пребыванія.

Примѣчаніе. Пріѣзжающимъ въ Закавказье персидскимъ подданнымъ виды на жительство выдаются безвозмездно.

Дополненіе къ ст. 307. Прибывающимъ въ Закаспійскую область подданнымъ Персіи, Афганистана, Бухары и Хивы, разрѣшается получать, въ замѣнъ ихъ національныхъ видовъ,

паспорты для жительства и переѣздовъ въ Имперiи, а равно возобновлять сiи паспорты, какъ въ Канцелярiи Начальника Закаспiйской области, такъ и въ Управленiяхъ Уѣздныхъ Начальниковъ, по мѣсту своего жительства или временнаго пребыванiя (изъ Продолженiя 1895 г.).

308. Пропускъ въ Россiю духовныхъ армянскаго исповѣданiя, прiѣзжающихъ изъ Персiи и Турцiи для собиранiя подаянiй, воспрещается, исключая случаевъ въ коихъ послѣдуетъ на сiе особое Высочайшее разрѣшенiе.

309. Дозволенiе какому либо разряду иностранцевъ не Азiятцевъ поселяться въ Западной Сибири, испрашивается особымъ порядкомъ, установленнымъ отъ Министерства Внутреннихъ Дѣлъ.

ГЛАВА ТРЕТЬЯ.

О пограничныхъ сообщенiяхъ.

310. Помѣщики россiйскiе, австрiйскiе и прусскiе, коихъ владѣнiя пересѣкаются границею (propriètaires mixtes), равно какъ и ихъ повѣренные, пользуются свободою переѣзжать, во всякое время, изъ одного помѣстья въ другое, а потому начальники сопредѣльныхъ областей снабжаютъ ихъ на таковые переѣзды надлежащими паспортами. Съ нашей стороны сiи паспорты выдаются тѣмъ Губернскимъ Правленiемъ, гдѣ находится имѣнiе сихъ обоюдныхъ помѣщиковъ. Сiи паспорты достаточны для переѣзда изъ одного государства въ другое и признаются обоюдными начальствами.

Примѣчанiе 1. Въ губернiяхъ Прибалтiйскихъ помѣщики пограничныхъ губернiй, коихъ владѣнiя пересѣкаются границею, равно и ихъ повѣренные, на свободный переѣздъ изъ одного помѣстья въ другое, снабжаются паспортами отъ мѣстнаго Губернатора по его Канцелярiи.

Примѣчанiе 2. Пограничнымъ жителямъ Россiи и Австрiи разрѣшается переходить границу по легитимацiоннымъ билетамъ, какъ для отысканiя скота и украденныхъ вещей, такъ и по торговымъ дѣламъ.

311. Обоюдные помѣщики, слуги ихъ и живущiе на ихъ

земляхъ поселяне, имѣютъ право безпрепятственно переходить съ своими земледѣльческими и другими работными орудiями, скотомъ и проч. изъ одной части владѣнiя, границею пересѣкаемаго, въ другую, не смотря на разность державъ, и перевозить изъ одного мѣста въ другое пожатый ими хлѣбъ, всякiя произведенiя земли, принадлежащiй имъ скотъ и всѣ ихъ собственныя издѣлiя, не имѣя нужды въ паспортахъ, и не платя ни поземельной, ниже какой либо иной подати. Сiе дозволенiе однако же даруется единственно произведенiямъ земли или рукодѣлiя того помѣстья, которое такимъ образомъ раздѣлено граничною чертою, и токмо тѣмъ изъ принадлежащихъ одному помѣщику и пересѣкаемыхъ границею земель, кои простираются съ той и другой стороны не далѣе, какъ на одну Нѣмецкую милю (считая по пятнадцати миль въ градусѣ).

312. Также не должно быть чинимо никакого препятствiя переходу чрезъ границу для обыкновенныхъ ежедневныхъ сношенiй между порубежными жителями (Gränzs Verkehr).

313. Надзоръ за тѣмъ, чтобы соблюдаемы были безъ отступленiя правила, установленныя для дозволенныхъ порубежныхъ сношенiй съ Пруссiею, возлагается на одного изъ мѣстныхъ чиновниковъ по избранiю Генералъ-Губернатора Сѣверо-Западнаго края.

314. Уѣздные Исправники пограничныхъ съ Пруссiею уѣздовъ выдаютъ Русскимъ подданнымъ, въ томъ надобность имѣющимъ, виды на трое сутокъ, для перехода въ Пруссiю и возвращенiя оттуда какъ черезъ таможни, такъ и черезъ особые переходные пункты, съ поименованiемъ оныхъ; виды сiи выдаются на простой бумагѣ, безъ всякаго платежа, съ соблюденiемъ, впрочемъ, полицейскихъ и таможенныхъ мѣръ предосторожности.

Въ 1871 году Министерствомъ Финансовъ, по соглашенiю съ Министерствомъ Внутреннихъ Дѣлъ, было предоставлено начальникамъ таможенныхъ округовъ право выдавать билеты для кратковременныхъ отлучекъ за границу: экспедиторамъ, торгующимъ при таможняхъ, таможеннымъ чиновникамъ, офицерамъ пограничной стражи и ихъ семействамъ. Въ настоящее время признано нужнымъ, въ отмѣну означеннаго распоряженiя, предоставить экспедиторамъ, торгующимъ при таможняхъ и ихъ семействамъ исходатайствовать для своихъ проѣздовъ за границу годовые паспорты на

неоднократные переѣзды границы или получать отъ начальниковъ уѣздныхъ полицій краткосрочные легитимаціонные билеты. За тѣмъ за начальниками таможенныхъ округовъ сохранено только право выдавать разрѣшеніе на кратковременные отлучки за границу собственно таможеннымъ чиновникамъ, офицерамъ пограничной стражи и ихъ семействамъ, но не иначе, какъ подъ личною отвѣтственностію. (Цирк. М. В. Д. 20 Іюня 1882 г. № 2602).

315. Пограничные жители Россіи и Австріи, кромѣ трехдневныхъ билетовъ, (ст. 314), пропускаются чрезъ границу по билетамъ начальниковъ мѣстныхъ полицій срокомъ отъ двухъ до четырехъ недѣль на слѣдующемъ основаніи:

1) билеты эти дѣйствительны только въ трехъ-мильномъ пространствѣ отъ границы, разумѣя подъ онымъ всю окружность округа или уѣзда отъ демаркаціонной (пограничной) черты; 2) въ случаѣ надобности пограничнаго жителя пройти съ таковымъ билетомъ внутрь уѣзда далѣе трехъ миль, разрѣшеніе о томъ на самомъ билетѣ дается мѣстнымъ полицейскимъ чиновникомъ, по простому свидѣтельству начальства того мѣста, гдѣ въ то время будетъ находиться испрашивающій дозволеніе; 3) пропускные виды сіи имѣютъ особую форму, указанную ниже въ приложеніи къ сей (315) статьѣ, и названіе «Legitimations und Passirschein» «пропускной легитимаціонный билетъ» съ нашей стороны на русскомъ языкѣ, съ переводомъ на польскій, а со стороны Австріи на польскомъ съ переводомъ на нѣмецкій; 4) равнымъ образомъ для производства пограничныхъ дѣлъ дозволяется переходить границу чиновникамъ по билетамъ ближайшихъ ихъ начальствъ.

316. Дополнительною конвенціею, заключенною между Россіею и Персіею 3 Іюля 1844 года, постановлены слѣдующія правила: 1) подданные обѣихъ державъ не могутъ впредь переходить изъ одного государства въ другое безъ паспорта и безъ формальнаго дозволенія отъ своего правительства: 2) каждый подданный одного изъ двухъ правительствъ, который перейдетъ въ предѣлы другаго, не снабдивъ себя паспортомъ, будетъ задержанъ и переданъ ближайшимъ пограничнымъ начальствамъ, либо Консулу своего государства, со всѣмъ имѣющимся при немъ платьемъ, оружіемъ и проч.; 3) всѣ просьбы, съ коими подданные обоихъ государствъ будутъ обращаться къ своему правительсдву, для полученія разрѣшенія переселиться, должны быть подаваемы безъ посторонняго вмѣшатель-

ства; 4) если начальствующія лица обоихъ Правительствъ, по уваженію соединяющей оныя дружбы, потребуютъ одинъ у другаго паспортовъ, то не будетъ отказано въ выдачѣ ихъ для нѣсколькихъ семействъ, лишь бы только не встрѣтилось въ томъ законныхъ препятствій.

320. Наблюденіе за тѣмъ, чтобы въ числѣ лицъ, проживающихъ въ крѣпости, не было людей безпаспортныхъ и подозрительныхъ, возлагается на Начальника крѣпостной жандармской команды.

Приложеніе къ статьѣ 315.

Форма пропускнаго легитимаціоннаго билета.

Пропускной легитимаціонный билетъ.

Примѣты:	Предъявитель сего, россійскій подданный
Лѣта.	(житель *такого-то* села, деревни, мѣстечка, *такого-то* уѣзда и губерніи, *такой-то* отправляется на дней въ Австрію
Ростъ.	
Волосы.	
Брови.	для *такой-то* надобности (собственно для
Глаза.	отысканія украденнаго скота или имущества). Въ удостовѣреніе данъ сей билетъ за надлежащею подписью и печатью. дня тысяча восемьсотъ года.
Носъ.	
Ротъ.	
Подбородокъ.	
Лицо.	
Особыя примѣты.	Начальникъ *такой-то* полиціи.
(М. П.)	

Приложеніе № 23 (къ стр. 179).

(Приложеніе къ статьѣ 1320. Т. VI. уст. Тамож. суд. 1857 г.).

Правила для пропуска пріѣзжающихъ изъ-за границы въ Кронштадтъ и С.-Петербургъ и отъѣзжающихъ за границу пассажировъ на пароходахъ и купеческихъ судахъ. Выс. утверж. 19 Апрѣля 1857 г.

1. Паспорты пріѣзжающихъ изъ-за границы моремъ въ Кронштадтъ и С.-Петербургъ разсматриваются въ Кронштадтѣ командируемымъ туда для сего на время навигаціи *чиновникомъ Третьяго Отдѣленія Собственной Его Императорскаго Величества Канцеляріи*, къ которому въ помощь назначается со стороны Кронштадтскаго Военнаго Губернатора флотскій офицеръ съ внутренней брантвахты *).

2. Командиры пароходовъ, на коихъ перевозятся пассажиры обязываются имѣть три вѣрные списка, изъ коихъ въ двухъ должны быть обозначены: имена, фамиліи, званіе и подданство пассажировъ, а въ третьемъ сверхъ того число мѣстъ противъ имени каждаго пассажира по установленной таможенными правилами формѣ. По прибытіи означеннаго чиновника на пароходъ (ст. 1), командиръ онаго вручаетъ ему сіи списки и пассажирскіе паспорты.

Примѣчаніе. Списокъ пассажирамъ по установленной таможенными правилами формѣ должны имѣть также Командиры пароходовъ, прибывающихъ изъ Русскихъ и Финляндскихъ портовъ.

3. Чиновникъ Третьяго Отдѣленія (ст. 1). *) по мѣрѣ разсмотрѣнія паспортовъ и провѣрки списковъ, передаетъ паспорты одинъ за другимъ флотскому офицеру для приложенія

---

*) Въ продолженіи 1886 г. къ т. VI Св. Зак. помѣщены примѣчанія къ ст. I: 1) Списки пассажировъ прибывающихъ на судахъ, а равно и прислуги, предоставляется портовымъ начальствамъ передавать *жандармскимъ офицерамъ*, на коихъ возложена обязанность просмотра паспортовъ.

1) III-е Отдѣленіе Соб. Его Имп. Вел. Канцеляріи упразднено съ передачей дѣлъ онаго въ Министерство Внутр. Дѣлъ.

клейма къ каждому паспорту особымъ штемпелемъ, на которомъ должны быть вырѣзаны слова: *явленъ въ Кронштадтѣ при проѣздѣ изъ-за границы такого-то года, мѣсяца и числа*. По приложеніи клейма, паспорты возвращаются пассажирамъ: при чемъ иностранцамъ выдается каждому, для руководства, безденежно, печатная инструкція на иностранныхъ языкахъ о порядкѣ, какой они должны наблюдать при предъявленіи національныхъ паспортовъ и для полученія видовъ на жительство въ Имперіи. Представленные же командиромъ парохода и провѣренные пассажирскіе списки отправляются: одинъ къ Кронштадтскому Военному Губернатору, другой— къ С.-Петербургскому Военному Генералъ-Губернатору, *) а третій, съ показаніемъ числа мѣстъ при пассажирахъ, таможенному чиновнику. Если при просмотрѣ паспорта Русскаго подданнаго окажется, что оный просроченъ, то таковой паспортъ не отдается пассажиру, а вручается таможенному чиновнику для надлежащаго распоряженія по взысканію слѣдующихъ бланкетныхъ денегъ за просроченное время, при выдачѣ багажа въ С.-Петербургѣ.

4. Если заграничный пароходъ остается въ Кронштадтѣ и для перевозки пассажировъ съ онаго въ С.-Петербургъ не присылается особаго парохода, то симъ пассажирамъ, равно всѣмъ пріѣзжающимъ къ Кронштадскому порту на парусныхъ судахъ, если желаютъ немедленно слѣдовать въ С.-Петербургъ, дозволяется отправиться въ столицу по заграничнымъ паспортамъ на общественныхъ пароходахъ, содержащихъ сообщеніе между Кронштадтомъ и С.-Петербургомъ, съ тѣмъ, чтобы въ семъ случаѣ багажъ ихъ былъ досматриваемъ въ Кронштадтѣ на тѣхъ самыхъ пароходахъ, на которыхъ прибыли изъ-за границы, или въ таможнѣ.

5. Паспорты пассажировъ, отправляющихся чрезъ Кронштадтскій портъ за границу, разсматриваются на самыхъ пароходахъ флотскимъ офицеромъ съ внутренней брантвахты, которому командиры пароходовъ должны предъявлять пассажирскіе паспорты и одинъ списокъ пассажировъ. Сей офицеръ, по разсмотрѣніи паспортовъ, повѣркѣ списка и заклей-

---

*) Спб. Военное Генералъ-Губернаторство упразднено и дѣла полицейскаго управленія его переданы въ завѣдываніе Спб. Градоначальника (изъ продолж. 1886 г. къ VI Уст. там.).

меніи каждаго паспорта штемпелемъ съ надписью «*явленъ въ Кронштадтѣ при проѣздѣ за границу такого-то года, мѣсяца и числа*», паспорты возвращаетъ командиру парохода, а списокъ представляетъ Военному Губернатору. Пароходнымъ конторамъ вмѣняется въ обязанность, наканунѣ отхода парохода, списки всѣмъ отправляющимся пассажирамъ доставлять въ С.-Петербургскую таможню, дабы таможня могла по онымъ производить досмотръ багажа при погрузкѣ въ пароходъ.

Примѣчаніе. Сіе правило о доставленіи пароходными конторами пассажирскихъ списковъ въ С.-Петербургскую таможню наканунѣ отхода пароходовъ распространяется и на конторы Русскаго и Финляндскаго пароходства.

6. Пароходы, слѣдующіе подъ Русскимъ флагомъ изъ С.-Петербурга съ пассажирами въ другіе Прибалтійскіе Русскіе порты и изъ сихъ портовъ въ С.Петербургъ, не должны быть останавливаемы въ Кронштадтѣ для разсмотрѣнія и прописки пассажирскихъ паспортовъ, а только тѣ изъ нихъ, кои идутъ въ С.-Петербургъ, обязаны принять въ Кронштадтѣ досмотрщика таможни.

7. Дозволяется не опечатывать въ Кронштадтѣ люки трюма, каютныя окна и товарныя мѣста на декѣ на тѣхъ заграничныхъ пароходахъ, которые занимаются перевозкою пассажировъ и отходятъ изъ Кронштадта въ С.-Петербургъ подъ надзоромъ Корабельныхъ Смотрителей. Но сіе облегченіе не распространяется на пароходы, назначаемые собственно для перевозки товаровъ, хотя бы на нихъ и находилось нѣсколько человѣкъ пассажировъ и на сихъ пароходахъ дозволяется не опечатывать токмо одни каютныя окна.

8. Собственный багажъ прибывшихъ изъ-за границы въ Кронштадтъ курьеровъ и фельдъегерей досматривать въ Кронштадтѣ на самомъ пароходѣ и пломбировать, для отличія отъ пассажирскаго, выдавая оный немедленно курьерамъ, по прибытіи пароходовъ въ С.-Петербургъ; остальныя же привозимыя ими вещи и частныя посылки, подлежащія досмотру и оплатѣ пошлинъ, удерживать въ Кронштадтской таможнѣ, или по желанію курьеровъ и фельдъегерей, посылать при особой запискѣ въ С.-Петербургскую таможню, гдѣ хранить до востребованія провозителей или тѣхъ лицъ, коимъ посылки адресо-

ваны. Предъявляемыя курьерами мѣста, съ надписью: Expedition officielle, пакеты а также привозимыя иностранными курьерами частныя посылки, не имѣющія сей надписи, не взвѣшивать, какъ сіе постановлено въ статьѣ 1261, но опредѣлять вѣсъ онымъ примѣрно. О пріѣздѣ же курьеровъ и фельдъегерей, о выпускѣ имъ депешъ и пакетовъ и о примѣрномъ вѣсѣ оныхъ, Кронштадтская таможня должна представлять Департаменту Внѣшней Торговли вѣдомость одинъ разъ въ мѣсяцъ, не донося о семъ каждый разъ.

Примѣчаніе. Означенныя въ семъ приложеніи правила разрѣшено было главнымъ мѣстнымъ и таможеннымъ начальствамъ, по взаимному соглашенію, ввести на навигацію 1857 года и въ другихъ такихъ портахъ Балтійскаго, Бѣлаго и Чернаго морей, гдѣ есть Губернаторы и Градоначальники, съ примѣненіемъ оныхъ къ мѣстнымъ обстоятельствамъ. Вмѣстѣ съ тѣмъ Министерству Внутреннихъ Дѣлъ предоставлено, по соглашенію съ Главнымъ Начальникомъ Третьяго Отдѣленія Собственной Его Императорскаго Величества Канцеляріи и подлежащими начальствами, дѣлать въ сихъ правилахъ нужныя измѣненія и дополненія, если при практическомъ исполненіи представится въ томъ надобность.

Приложеніе № 24.

1) Лит. А (къ стр. 215).

Форма сообщенія лицу Прокурорскаго надзора о преступленіи

Господину Прокурору, или Товарищу Прокурора (*такого-то*) Окружнаго Суда *).

На основаніи 261 [1]-й ст. уст. угол. суд., имѣю честь со-

*) 1) Фамилія Товарища Прокурора, если она извѣстна, должна быть также написана.

2) Означенныя сообщенія обыкновенно пишутся въ формѣ записокъ согласно ст. 687 кн. III Св. В. П. 1869 г. и Цирк. Шт. Корп. Жанд. 1896 г. № 26.

общить Вашему Высокородію, (если Прокурору) или Вашему Высокоблагородію, или Вамъ Милостивый Государь, (если Товарищу Прокурора), что въ *такомъ-то* мѣстѣ случилось *то-то*, или что мнѣ сейчасъ сдѣлалось извѣстнымъ о *томъ-то*, о чемъ мною вмѣстѣ съ симъ увѣдомленъ Приставъ *такой-то*, или Волостной Старшина или сотскій.

Форма сообщенія о томъ же Полиціи.

Господину Приставу *такого-то* участка или стана или Волостному Старшинѣ и *проч.*

Имѣю честь сообщить вамъ (Милостивый Государь), или сообщаю Вамъ, на основ. 261 1-й ст. уст. угол. суд. о *томъ-то*, о чемъ мною вмѣстѣ съ симъ сообщено *такому-то* лицу Прокурорскаго надзора.

2) Лит. Б. (къ стр. 217).

Форма сообщенія Прокурору или его Товарищу.

Усмотрѣвъ лично, или получивъ свѣдѣніе, что совершается *то-то*, или что *тамъ-то* скрывается *тотъ-то*, или *то-то*, я, въ виду отсутствія на мѣстѣ Полиціи, на основ. 261 2-й ст. уст. угол. суд., сдѣлалъ *то-то*, т. е. или задержалъ *такого-то*, или принялъ *такія*-то мѣры для сохраненія *такого-то*, о чемъ имѣю честь увѣдомить Ваше В..... и вмѣстѣ съ симъ сообщилъ Полиціи (т. е. такому-то чину).

Примѣчаніе. Слѣдуетъ также упоминать въ сообщеніи какъ Прокурору, такъ и Полиціи, куда помѣщено лицо задержанное.

Сдѣлавъ вмѣстѣ съ симъ на основаніи 261 2-й ст. уст. уг. суд. *такія-то* распоряженія и увѣдомивъ о томъ *такое-то* лицо Прокурорскаго надзора, я имѣю честь сообщить о вышеизложенномъ Вамъ, М. Г. присовокупляя при этомъ, что *такой-то* содержится подъ арестомъ *тамъ-то* и числится за Вами.

3) Лит. В. (къ стр. 221).

Форма препровожденія Прокурорскому лицу дознанія.

Во исполненіе даннаго мнѣ порученія, имѣю честь на основаніи 261[7]-й ст. уст. угол. суд. увѣдомить (или предста-

вить, если это дѣлаетъ нижній Жандармскій чинъ) Ваше В...., что по собраннымъ мною свѣдѣніямъ оказалось, что (*примѣрно*) *такой-то*, умирая, не оставилъ духовнаго завѣщанія, а вдова его вмѣстѣ съ такимъ-то, тогда-то, составила подложное завѣщаніе, которое и хранится у *такого-то* и *проч.*; объ этомъ знаютъ *такіе-то*, живущіе *тамъ-то* и т. д. (вкратцѣ всѣ собранныя свѣдѣнія).

4) Лит Г. (къ стр. 222).

Форма испрашиванія у Прокурора разъясненія встрѣченнаго недоразумѣнія.

Такому-то. Приступивъ по предписанію *такого-то*, (т. е. своего Начальника) къ предложенному Вашимъ В..... дознанію о *томъ-то*, я встрѣтилъ сомнѣніе относительно того, слѣдуетъ-ли мнѣ сдѣлать *то-то* и потому, на основ. 261[6]-й ст. уст. угол. суд., имѣю честь покорнѣйше просить Ваше В..... разъяснить мнѣ это.

5) Лит. Д. (къ стр. 237).

Форма постановленія о задержаніи лица подъ стражею и о производствѣ обыска.

Постановленіе.

190.. года *такого-то мѣсяца и числа*) вслѣдствіе заявленія мнѣ (*такого-то* о томъ, или вслѣдствіе усмотрѣннаго мною *такого-то* случая и т. п.) и въ виду падающаго на *такого-то*, подозрѣнія въ совершеніи означеннаго преступленія, такъ какъ онъ (*вкратцѣ изложить улики или причины подозрѣнія*), я на основаніи 261[2]-й ст. уст. угол. суд., а также 257, 259 и 416 ст. того же устава, по неприбытіи Судебнаго Слѣдователя, *постановилъ* арестовать (*такого-то*), для чего и помѣстить его (*тамъ-то*), или же произвести обыскъ у *такого-то*).

Примѣчаніе. Постановленіе это непремѣнно должно быть, на основаніи 431 ст. Уст. Уг. Суд., прочитано обвиняемому лицу, о чемъ (если обвиняемый не захочетъ самъ росписаться) должна быть сдѣлана отмѣтка на постановленіи.

Форма протокола обыска или выемки.

189.. года (такого-то мѣсяца и числа), я, (такой-то), на основанiи 261[1] ст. Уст. Уг. Суд., а также 258, 259 и 357 ст. того же Устава, имѣя въ виду, что слѣды (такого-то преступленiя) могутъ до прибытiя Судебнаго Слѣдователя изгладиться, приступилъ въ присутствiи (такихъ-то или нижепоименованныхъ, непремѣнно двухъ постороннихъ лицъ) къ обыску или выемкѣ (у такого-то или тамъ-то), при чемъ оказалось: (прописывать то, что обнаружено при обыскѣ). О вышеизложенномъ составленъ настоящiй протоколъ, а (такiе-то предметы, если они найдены, или если что окажется нужнымъ къ дѣлу) прiобщены къ дѣлу.

Подписи: составителя протокола,
обвиняемаго (если онъ былъ на лицо)
и двухъ понятыхъ.

Форма протоколовъ осмотра и освидѣтельствованiя.

Заголовокъ также какъ и въ предъидущей формѣ только съ замѣною 357-й ст. статьею «315-ю»; вмѣсто словъ «*къ обыску*» необходимо писать «*къ осмотру или освидѣтельствованiю*», а если необходимо пригласить врача или вообще свѣдущее лицо, то писать: *приступилъ къ осмотру или освидѣтельствованiю черезъ такого-то* (имя и фамилiя свѣдущаго лица) и затѣмъ писать что оказалось.

Приложеніе № 25 (къ стр. 375).

Лит. **А**.
Секретно,

УВѢДОМЛЕНІЕ

О ВОЗБУЖДЕНІИ ДОЗНАНІЯ.

1) Наименованіе дознанія.
2) Время возбужденія дознанія « » 190 г.
3) Мѣсто возбужденія и производства.
4) Кто производитъ дознаніе и кто наблюдающее за производствомъ дознанія лицо Прокурорскаго Надзора.
5) Основанія возбужденія дознанія.

Начальникъ Губернскаго Жандармскаго Управленія,

№.....

«.....».....190.....г.

Въ Департаментъ Полиціи.

Лит. Б.
Секретно

СВѢДѢНІЯ

о лицѣ, привлеченномъ къ дознанію въ качествѣ обвиняемаго по дѣлу о

1) Когда послана лит. А. « » 19 г. за №
2) Фамилія, имя и отчество (о замужнихъ упомянуть первоначальную фамилію).
3) Время рожденія.
4) Мѣсто рожденія.
5) Вѣроисповѣданіе.
6) Происхожденіе.
7) Народность.
8) Подданство.
9) Званіе.
10) Мѣсто постояннаго жительства.
11) Мѣсто приписки.
12) Занятія.
13) Средства къ жизни.
14) Семейное положеніе. (Имя, отчество жены или мужа, имена дѣтей, ихъ занятія и мѣстожительство).
15) Родственныя связи. (Имя, отчество, фамилія родителей, братьевъ, сестеръ, мѣста ихъ жительства и занятія).
16) Мѣсто постояннаго жительства родителей или замѣняющихъ ихъ родственниковъ или опекуновъ.
17) Экономическое положеніе родителей.
18) Мѣсто воспитанія (указать, въ какомъ именно заведеніи, сколько времени пробылъ, почему оставилъ каждое заведеніе, когда поступилъ и когда вышелъ).
19) На чей счетъ воспитывался.
20) Былъ-ли за границею, когда именно, гдѣ и съ какою цѣлью.
21) Привлекался-ли раньше къ дизнаніямъ.
22) Основанія привлеченія къ настоящему дознанію.

23) Время привлеченія къ дознанію. « » 19 г.
24) Мѣсто производства дознанія.
25) Время и мѣсто обыска или ареста.
26) Время перваго допроса « » 19 г.
27) Что обнаружено по обыску.
28) Принятая мѣра пресѣченія. (Указать куда заключенъ подъ стражу, гдѣ отданъ подъ надзоръ полиціи, кому отданъ на поруки и т. д.).
29) Время сообщенія (кому именно, число и №) о привлеченіи къ дознанію обвиняемаго, состоящаго на государственной службѣ или воспитанника учебнаго заведенія, по принадлежности, его начальству. « » 19 г.
за №

Начальникъ Губернскаго
Жандармскаго Управленія,

№
« » 19 г.
Въ Департаментъ Полиціи.

Лит. В.
Секретно.

УВѢДОМЛЕНІЕ

ОБЪ ИЗМѢНЕНІИ МѢРЫ ПРЕСѢЧЕНІЯ.

1) Когда посланы увѣдомленія. лит А. « » 190 г. за №

лит. Б. « » 190 г. за №

2) Имя, отчество и фамилія.

3) Первоначальная мѣра пресѣченія.

4) Вновь принятая мѣра пресѣченія и когда именно (указать подробно).

5) Причины измѣненія мѣры.

6) Когда посланъ предъидущій листокъ В, если мѣра была уже разъ измѣнена.

Начальникъ Губернскаго Жандармскаго Управленія,

№.....

«.....».....190 г.

Въ Департаментъ Полиціи.

Лит. Г.
Секретно.

УВѢДОМЛЕНІЕ

ОБЪ ОКОНЧАНІИ ДОЗНАНІЯ.

1) Время и № представленія лит. А. « » 190 г. за №

2) Время окончанія дознанія. « » 190 года.

3) Время и № препровожденія дознанія Прокурорскому надзору (или переписки по охранѣ—Губернатору).

4) Число обвиняемыхъ { Подъ стражей. / На свободѣ.

Поименный списокъ обвиняемыхъ и опись вещественныхъ доказательствъ при семъ прилагается.

Начальникъ Губернскаго Жандармскаго Управленія,

№.....

«.....».....190 г.

Въ Департаментъ Полиціи.

СПИСОКЪ

обвиняемыхъ по дознанію

Фамилія, имя, отчество, званіе, лѣта.	Первоначальная мѣра пресѣченія.	Когда принята.	Окончательная мѣра пресѣченія.	Когда принята.	Гдѣ находится обвиняемый (въ какомъ именно городѣ).

ОПИСЬ

вещественнымъ доказательствамъ, пріобщеннымъ къ настоящему дознанію *).

№	НАЗВАНІЕ ВЕЩЕЙ И БУМАГИ.	

*) По такой же формѣ представляется и опись документовъ, если таковые имѣются при дознаніи.

Приложеніе № 26. (Къ стр. 274).

СЕКРЕТНО.

ВѢДОМОСТЬ

о лицахъ, привлеченныхъ къ формальнымъ дознаніямъ и проживающимъ въ раіонѣ.....Жандармскаго Управленія.

За.....мѣсяцъ 190 года.

«.....».....мѣсяцъ 190 года.

№.....

ВЪ ДЕПАРТАМЕНТЪ ПОЛИЦІИ.

№	Фамилія, имя, отчество и званіе.	Лѣта.	При какомъ Жандармскомъ Управленіи привлеченъ.
	I. Обвиняемые состоящіе на лицо.		
1	Ивановъ, Алексѣй Ивановъ, дворянинъ, техникъ.	36.	При Московскомъ Губернск. Жанд. Управ.
2	Эпштейнъ, Рувимъ Михелевъ, мѣщанинъ, слесарь.	28.	При Калужскомъ Губ. Жанд. Управ.
3	Дитмаръ, Карлъ Максиміановъ мѣщанинъ г. Газенпота.	21.	При Курляндскомъ Губ. Жанд. Управ
4	Китаевъ, Афанасій Федоровъ, крестьянинъ ..... уѣзда ..... губ.	19.	При Рязанскомъ Губ. Жанд. Управ.
	II. Обвиняемые скрывшіеся.		
5	Абакумовъ, Григорій Петровъ, бывшій студентъ Московскаго Университета изъ мѣщанъ г. Подольска.	21.	При Московскомъ Губ. Жанд. Управ.

Подпись: Началь

Мѣра пресѣченія.	Гдѣ проживаетъ, и если за отчетный мѣсяцъ выбылъ, то когда и куда.	Свѣдѣнія о поведеніи.
Особый надзоръ, (или подписка о неотлучкѣ или залогъ, поручительство.)	Въ с. Варваринѣ Нижнеломовскаго уѣзда.	Ничего не замѣчено.
Особый надзоръ.	Въ Лодзи, 27 Августа, съ надлежащаго разрѣшенія, выѣхалъ въ г. Бобруйскъ.	Замѣченъ въ сношеніяхъ съ рабочими и т. п.
Особый надзоръ.	Въ г. Ригѣ. Въ Ноябрѣ 1900 г. принятъ въ военную службу въ такую то часть, сообщено Департаменту Полиціи тогда-то за №	
Особый надзоръ.	На родинѣ. Умеръ тогда-то, сообщено Департаменту Полиціи тогда-то за №	
Подписка о неотлучкѣ.	Въ г. Подольскѣ. 5 Сентября скрылся неизвѣстно куда. Сообщено Департаменту Полиціи тогда-то за №	

никъ Управленія

Приложеніе № 27 (къ стр. 275).

КНИГА

для записи залоговъ и другихъ суммъ

№ статьи.	Время вступленія суммъ.	ПРИХОДЪ. Съ наименованіемъ % бумагъ и означеніемъ числа купоновъ.	Сумма, поступившая въ качествѣ залога.		Сумма, вн тая въ веществ доказ. по иной чинѣ
			Руб.	К.	Руб.

№ статьи.	Время отправленія суммъ.	РАСХОДЪ. Съ поименованіемъ % бумагъ, означеніемъ числа купоновъ и № квитанціи казначейства или росписки банка.	Сумма поступившая въ качествѣ залога,		Сумма, взятая въ видѣ вещественныхъ доказательствъ—или по иной причинѣ.		Росписка въ полученіи обратно залога или денегъ взятыхъ по инымъ причинамъ.
			Руб.	К.	Руб.	К.	

Приложеніе № 28 (къ стр. 277).

ПРОТОКОЛЪ № *)

190 года « » дня въ г.

я, Отдѣльнаго Корпуса Жандармовъ

на основаніи ст. 1035[7] Уст. Угол. Судопр. въ присутствіи Товарища Прокурора

допрашивалъ. съ соблюденіемъ 443 ст. Уст. Угол. Судопр., нижепоименованн въ качествѣ свидѣтел котор показал ,

Зовутъ меня

Отъ роду имѣю « » лѣтъ

Вѣроисповѣданія

Званіе мое

Проживаю

На предложенные мнѣ вопросы отвѣчаю

*) Формы протоколовъ и постановленій см. въ отдѣльно изданной брошюрѣ, составленной Полковникомъ Добряковымъ.

ПРОТОКОЛЪ №

190 года « » дня, въ
я, Отдѣльнаго Корпуса Жандармовъ
на основаніи 1035^{1} ст. Уст. Угол. Судопр., въ присутствіи
, съ соблюденіемъ 403 ст. того же Уст.,
допрашивалъ нижепоименованн въ качествѣ обвиняем ,
котор показал :

1) Зовутъ меня: (фамилія, имя, отчество. Замужнія упоминаютъ первоначальную фамилію)

2) Отъ роду имѣю ; родился въ

3) Вѣроисповѣданіе:

4) Происхожденіе:

5) Народность:

6) Подданство

7) Званіе

8) Мѣсто постояннаго жительства

9) Мѣсто прописки

10) Занятіе или ремесло

11) Средства къ жилни

12) Семейное положеніе. (Имя, отчество жены или мужа, имена дѣтей, занятіе и мѣстожительство)

13) Родственныя связи. (Родители, братья, сестры, мѣста ихъ жительства и занятія)

14) Мѣсто постояннаго жительства родителей или замѣняющихъ ихъ родственниковъ или опекуновъ

15) Экономическое положеніе родителей

16) Мѣсто воспитанія и на чей счетъ воспитывался: (указать въ какомъ именно учебномъ заведеніи, сколько времени пробылъ, почему оставилъ каждое заведеніе, когда поступилъ и когда вышелъ)

18) Былъ-ли за границею, гдѣ и когда именно

19) Привлекался ли ранѣе къ дознаніямъ, когда, гдѣ, по какому дѣлу и чѣмъ таковое окончилось:

На предложенные мнѣ вопросы отвѣчаю:

Приложеніе № 29.

I. О ношеніи статскаго платья.

Цирк. Шефа Жанд. 16 февраля 1872 г. № 13.

Въ Ноябрѣ мѣсяцѣ прошлаго года по поводу одного случая командированія къ Судебному Слѣдователю, для обнаруженія преступниковъ, жандармскаго унтеръ-офицера, переодѣтаго торговцемъ мелочнаго товара, дано было знать циркуляромъ Гг. Начальникамъ Губернскихъ Жандармскихъ Управленій, что подобнаго рода переодѣванія жандармовъ, предназначенныхъ дѣйствовать въ качествѣ судебно-полицейскихъ органовъ, высшимъ жандармскимъ Начальствомъ признается несовмѣстнымъ съ присвоеннымъ жандармскимъ значеніемъ и что въ упомянутомъ выше случаѣ роль торговца, какъ показали обстоятельства дѣла, не облегчили для жандарма затрудненія открыть виновнаго, такъ какъ путемъ болѣе естественнымъ, хотя конечно и болѣе продолжительнымъ, именно путемъ искусныхъ и осторожныхъ разспросовъ мѣстныхъ крестьянъ, тотъ-же жандармскій унтеръ-офицеръ и не скрывая своего мундира, достигнулъ бы, быть можетъ, другихъ результатовъ. Циркуляръ этотъ, какъ показала послѣдовавшая за нимъ практика, понятъ мѣстными Жандармскими Начальствами слишкомъ буквально, безъ соображенія особенности случая, его вызвавшаго, и потому естественно порождаетъ и можетъ породить на будущее время такого рода крайность въ судебно-полицейской дѣятельности жандармовъ, обратную сторону которой и имѣлъ въ виду предупредить означенный циркуляръ. Другими словами, изъ спеціальнаго запрещенія жандармамъ надѣвать платье торговца извѣстнаго разряда или вообще платье съ рѣзкими внѣшними признаками особеннаго состоянія людей выведено заключеніе о безусловной невозможности дозволять жандарму замѣнять въ иныхъ случаяхъ мундиръ свой обыкновенною одеждою. Такого рода толкованіе

циркуляра было бы несогласно съ воззрѣнiями Главнаго Жандармскаго Начальства, отнюдь не имѣвшаго въ виду парализовать означеннымъ своимъ распоряженiемъ успѣхъ открытiй преступниковъ- открытiй, требующихъ иногда употребленiя мѣры переодѣванiя, и потому я считаю нужнымъ дополнить сказанный циркуляръ нижеслѣдующимъ разъясненiемъ.

Нельзя не признать, что при извѣстномъ настроенiи крестьянскаго общества умалчивать объ истинномъ виновникѣ преступленiя, совершеннаго при томъ же не въ предѣлахъ этого общества и лицомъ, пользующимся влiянiемъ въ средѣ онаго, открытые полицейскiе розыски въ селахъ бываютъ крайне затруднены и что въ такихъ случаяхъ временная замѣна форменной одежды партикулярною можетъ привести къ успѣшному обнаруженiю преступника. Но исключенiя должны и оставаться таковыми до тѣхъ поръ, пока приложенiе общаго правила не сдѣлается невозможнымъ. Желательно только, чтобы Жандармскiе чины, призванные закономъ 19 Мая 1871 г. къ открытой судебно-полицейской дѣятельности, не поступали въ обратномъ смыслѣ, когда ни важность преступленiя, ни особенности данной обстановки преступника не требуютъ скрывать свое настоящее званiе, хотя бы и на продолжительное время. Необходимость же замѣны форменной одежды партикулярною я отнюдь не отрицаю, когда обстоятельства извѣстнаго событiя дѣйствительно вызываютъ такую мѣру: тѣмъ не менѣе однакожъ, предоставляя принятiе этой мѣры каждый разъ ближайшему усмотрѣнiю и обсужденiю мѣстнаго Жандармсктго Начальника, я никакъ не могу допустить, чтобы переодѣванiе жандармовъ имѣло видъ *костюмированiя*, какъ это видно изъ случая, по поводу котораго состоялся вышеозначенный циркуляръ.

И такъ, не воспрещая безусловно жандармскимъ чинамъ замѣнять форменное платье простымъ партикулярнымъ, если обстоятельства того требуютъ, не желаю только, чтобы жандармы костюмировались и надѣюсь, что случаи принятiя вышеозначенной мѣры ограничатся крайнею необходимостью.

II. Краткое наставленіе нижнимъ чинамъ Губ. Жанд. Управленій, коимъ они должны руководствоваться при наблюденіи во ввѣренномъ имъ участкѣ.

Нижніе чины Губернскихъ Жандармскихъ Управленій, исполняя всѣ порученія, возлагаемыя на нихъ непосредственнымъ Начальствомъ, обязаны вездѣ, гдѣ бы они ни были и во всякое время наблюдать, не грозитъ ли общественному порядку и спокойствію какая либо опасность и не укрываются ли между жителями политическіе и уголовные преступники или иностранные шпіоны.

Для успѣшнаго исполненія своихъ обязанностей, нижніе чины должны вѣжливостью и приличнымъ обращеніемъ съ жителями, а также трезвымъ и честнымъ своимъ поведеніемъ, пріобрѣсти расположеніе и довѣріе людей благонамѣренныхъ и пользующихся значеніемъ. Оказывая жителямъ при несчастныхъ случаяхъ возможную съ ихъ стороны помощь, и предупреждая всякую опасность для жизни, здоровья или имущества ихъ, нижніе чины должны на дѣлѣ показать мѣстному населенію, что они назначены не для обремененія ихъ, а для блага. Привыкнувъ видѣть въ жандармахъ честныхъ и полезныхъ для своего спокойствія людей, жители будутъ сами помогать имъ въ обнаруженіи злоумышленниковъ.

Наблюдательная дѣятельность жандармовъ особенно должна быть обращена на лицъ неблагонадежныхъ въ политическомъ отношеніи и на лицъ состоящихъ подъ надзоромъ полиціи. При этомъ нужно помнить, что полицейскій надзоръ, учреждаемый за лицами неблагонадежными въ политическомъ и нравственномъ отношеніяхъ, бываетъ *гласный* и *негласный* (секретный).

Лица, состоящія подъ *гласнымъ* надзоромъ, подвергаются различнымъ стѣсненіямъ въ свободѣ передвиженія и ограниченіямъ въ личныхъ правахъ. Эти лица состоятъ въ вѣдѣніи общей полиціи и жандармы наблюдаютъ за ними секретно.

Лица, состоящія подъ *негласнымъ*, секретнымъ, надзоромъ, не подвергаются никакимъ стѣсненіямъ, и отъ нихъ слѣдуетъ тщательно скрывать свое наблюденіе.

Получивъ отъ своего Начальника списокъ лицъ, состоящихъ подъ секретнымъ надзоромъ, жандармъ долженъ узнать,

гдѣ это лицо проживаетъ, и тщательно скрывая отъ этого лица, что за нимъ учрежденъ секретный надзоръ, постараться увидѣть его въ лицо. Затѣмъ съ крайней осторожностью, чтобы не обнаружить наблюденія, пріискать между жителями того дома, гдѣ живетъ поднадзорный, или въ сосѣдствѣ, преданнаго Правительству человѣка, отъ котораго бы можно получать необходимыя о поднадзорномъ свѣдѣнія. Если такого благонадежнаго человѣка нельзя найти, то, при каждомъ посѣщеніи того мѣста, гдѣ живетъ лицо, слѣдуетъ распрашивать *осторожно* сосѣдей, куда это лицо ходитъ или выѣзжаетъ, съ кѣмъ ведетъ знакомство и не дѣлаетъ ли оно чего либо преступнаго. О каждомъ выѣздѣ поднадзорнаго съ мѣста жительства, а равно и о всемъ замѣченномъ въ его поведеніи жандармъ долженъ немедленно донести своему Начальнику.

При большомъ стеченіи народа жандармы должны внимательно прислушиваться къ народному говору, слѣдить за подозрительными людьми, которые, иногда, подъ видомъ забавныхъ разговоровъ, подстрекаютъ слушателей противъ Правительства и вообще наблюдать за лицами, которыя толкутся между народомъ безъ всякаго дѣла. Если при этомъ жандарму удастся открыть какія нибудь улики противъ ихъ злоумышленнаго образа дѣйствій, то тотчасъ указать ихъ чинамъ мѣстной общей полиціи, а въ случаѣ особой важности и спѣшности слѣдуетъ виновнаго задержать и передать полиціи.

Когда же ясныхъ уликъ не окажется, то надлежитъ узнать, кто такія подозрительныя лица и, сообщивъ о замѣченномъ чинамъ мѣстной общей полиціи, донести своему Начальнику.

При несчастныхъ случаяхъ жандармы должны помогать страждущимъ и обиженнымъ на столько, на сколько возможно это сдѣлать, не вмѣшиваясь въ распоряженіе мѣстной полиціи.

Найдетъ ли жандармъ на дорогѣ, или гдѣ бы то ни было, избитаго, упавшаго, или заболѣвшаго человѣка, онъ тотчасъ долженъ оказать ему помощь, облегчить страданія и, передавъ на попеченіе сострадательныхъ лицъ, дать знать о томъ мѣстной полиціи.

Собирая свѣдѣнія по различнымъ служебнымъ дѣламъ, жандармъ долженъ наблюдать величайшую осторожность и разборчивость въ средствахъ полученія необходимыхъ ему свѣ-

дѣній, приступать къ разспросамъ своихъ знакомыхъ надлежитъ не въ видѣ служебныхъ требованій, или формальныхъ допросовъ, а въ видѣ обыкновенныхъ разговоровъ; при чемъ всегда слѣдуетъ обращать вниманіе на то, на сколько можно вѣрить словамъ тѣхъ людей, съ которыми ведется разговоръ.

Въ письменныхъ и словесныхъ докладахъ своему Начальнику жандармъ долженъ быть совершенно безпристрастенъ, придерживаться только истинѣ, говорить правду, не допуская ни малѣйшей лжи, ничего не убавлять и не прибавлять къ видѣнному или слышанному.

Жандармъ всегда долженъ гордиться дѣлаемымъ ему довѣріемъ и при этомъ помнить, что, искажая въ донесеніяхъ своихъ истину, по расчету, невнимательности или по легкомыслію, они нарушаютъ присягу и измѣняютъ своему долгу, службѣ, за что и могутъ подвергнуться строгому взысканію.

Жандармъ безпрекословно и точно долженъ исполнять всѣ приказанія своего непосредственнаго Начальника. Во всѣхъ случаяхъ они должны строго соблюдать законъ, опредѣляющій вообще отношенія нижнихъ чиновъ къ военнымъ офицерамъ. Въ сношеніяхъ съ лицами гражданскаго вѣдомства надлежитъ наблюдать вѣжливость и уваженіе, помня всегда, что и важнаго государственнаго сановника можно встрѣтить въ обыкновенномъ сюртукѣ, или другомъ, общемъ для всѣхъ частныхъ лицъ, платьѣ.

Жандармъ долженъ быть неподкупенъ и безкорыстенъ и ни отъ кого не принимать при служебныхъ своихъ дѣлахъ какихъ либо угощеній. Никто изъ нихъ не имѣетъ права заниматься какой либо торговлей или промысломъ, что воспрещено также и ихъ женамъ.

При сопровожденіи арестантовъ и обращеніи съ ними, надлежитъ исполнять строго правила Инструкціи, которую каждый долженъ знать наизусть. Употреблять холодное и огнестрѣльное оружіе жандармы имѣютъ право только въ случаяхъ особой важности.

Жандармъ долженъ знать:

1-е. Имена и отчества Высочайшихъ особъ Императорской фамиліи. 2-е. Чины, имена, отчество и фамиліи

Шефа Жандармовъ, его Помощника, Начальника Штаба Корпуса, его Помощника, Начальника Губернскаго Жандармскаго Управленія, его Помощника, Адъютантовъ, Секретаря и своихъ ближайшихъ Начальниковъ. 3-е. Чины и фамиліи мѣстныхъ Начальствующихъ лицъ и всѣхъ болѣе или менѣе выдающихся служащихъ какъ на государственной, такъ и на общественной службѣ. 4-е. Стараться по возможности знать мѣстныхъ жителей: чѣмъ кто занимается, какую ведетъ жизнь и не навлекаетъ ли на себя подозрѣній въ противозаконныхъ дѣйствіяхъ и 5-е. Знать расположеніе города, названіе улицъ и фамилій домовладѣльцевъ.

III. Правила употребленія полицейскими и жандармскими чинами въ дѣло оружія. (Приложеніе къ ст. 688 тома II Общ. Губ. Учреж. Св. Зак. изд. 1892 г.).

(Объявлены въ Прик. по Корп. Жанд. 2-го Ноября 1879 г. № 119).

Комитетъ Министровъ, разсмотрѣвъ представленіе Министерства Внутреннихъ Дѣлъ о правилахъ употребленія полицейскими чинами въ дѣло оружія, полагалъ установить въ видѣ мѣры временной, нижеслѣдующее:

1. Каждый дѣйствующій не въ составѣ командъ полицейскій или жандармскій чинъ можетъ, при отправленіи своихъ служебныхъ обязанностей, употреблять въ дѣло оружіе:

1) Для отраженія всякаго вооруженнаго на него нападенія *).

2) Для отраженія нападенія, хотя бы и невооруженнаго, но сдѣланнаго нѣсколькими лицами или даже и однимъ лицомъ, но при такихъ обстоятельствахъ или условіяхъ, когда никакое мное средство защиты не было возможно.

3) Для обороны другихъ лицъ отъ застигнутаго полицейскимъ или жандармскимъ чиномъ нападенія, угрожающаго жизни, здоровью или неприкосновенности тѣхъ лицъ.

---

*) Виновные въ вооруженномъ нападеніи на чиновъ Отдѣльнаго Корпуса Жандармовъ, при исполненіи ими служебныхъ обязанностей, подлежатъ наказанію какъ за нападеніе на военный караулъ (см. примѣчаніе къ ст. 286 Уложеніе о наказ.).

4) При задержаніи преступника, когда онъ будетъ препятствовать сему указанными выше насильственными дѣйствіями (п.п. 1, 2), или когда невозможно будетъ преслѣдовать или настичь убѣгающаго.

5) При преслѣдованіи арестанта, бѣжавшаго изъ тюрьмы или изъ подъ стражи, когда невозможро настичь его или когда онъ противится задержанію предусмотрѣнными выше насильственными дѣйствіями, и

6) Въ каждомъ изъ вышеозначенныхъ случаевъ полицейскій жандармскій чинъ обязанъ о всѣхъ обстоятельствахъ и послѣдствіяхъ употребленія имъ въ дѣло оружія доносить при первой къ тому возможности ближайшему начальству.

II. Предоставить Министру Внутреннихъ Дѣлъ и Главному Начальнику III Отдѣленія Собственной Его Императорскаго Величества Канцеляріи, каждому по принадлежности, дать по взаимному между ними соглашенію, и по сношеніи съ Министромъ Юстиціи, надлежащее, соотвѣтственно указаніямъ Комитета Министровъ, наставленіе подвѣдомственному имъ мѣстному начальству о внушеніи чинамъ полиціи и жандармскаго вѣдомства, чтобы при употребленіи въ дѣло оружія, они всемѣрно соблюдали должную осторожность, строго сообразуясь въ каждомъ отдѣльномъ случаѣ съ обстоятельствами, дабы безъ крайней необходимости не нанести вреда, въ особенности же лицамъ постороннимъ; и

III. Въ случаяхъ призыва полицейскихъ и жандармскихъ командъ для возстановленія порядка, разрѣшить этимъ командамъ употреблять въ дѣло оружіе съ соблюденіемъ нижеслѣдующихъ правилъ:

1) Опредѣленіе времени, когда должно приступить къ дѣйствію оружіемъ, зависитъ отъ усмотрѣнія полицейскаго начальства, распоряжающагося на мѣстѣ безпорядковъ. Оно даетъ приказаніе объ этомъ не иначе, какъ исчерпавъ всѣ зависящія отъ него средства къ усмиренію неповинующихся.

2) Къ дѣйствію оружіемъ можно приступать только послѣ троекратнаго громогласнаго предваренія неповинующихся о томъ, что начнется дѣйствіе оружіемъ. Затѣмъ самый способъ дѣйствія предоставляется вполнѣ усмотрѣнію распорядителя, но съ тѣмъ, чтобы огнестрѣльное оружіе было употребляемо только въ случаѣ неизбѣжной необходимости, когда

никакими другими способами нельзя будетъ прекратить безпорядокъ.

3) Безъ означеннаго выше въ п. 2 предваренiя дозволяется прибѣгать къ дѣйствiю оружiемъ во время народныхъ безпорядковъ или волненiй въ крайней необходимости, а именно когда сдѣлано будетъ нападенiе на команду или когда окажется нужнымъ спасти быстрымъ дѣйствiемъ жизнь лицъ, подвергнувшихся насилiямъ со стороны возмутившихся.

4) Полицiя принимаетъ всѣ зависящiя отъ нея мѣры къ тому, чтобы во время дѣйствiя полицейскихъ или жандармскихъ командъ оружiемъ не пострадали лица, неприкосновенныя къ безпорядкамъ или волненiямъ; и

5) Попеченiя о лицахъ, раненыхъ во время дѣйствiя оружiемъ, возлагаются на обязанность полицiи.

Разъясненiе къ «Правиламъ употребленiя оружiя». (Цирк. Шефа Жанд. 14 Декабря 1872 г. № 68).

Недавно въ одной изъ мѣстностей, гдѣ дѣйствуютъ чины Жандармскаго Корпуса, случилось происшествiе, которое не можетъ не имѣть поучительнаго значенiя для всѣхъ служащихъ въ Жандармскомъ вѣдомствѣ. Оно показываетъ, между прочимъ, что тѣ представители Жандармскаго корпуса, которые по своему незнанiю и неразвитiю, казалось бы, всѣхъ болѣе нуждаются въ постоянномъ руководствѣ со стороны своего ближайшаго начальства—именно унтеръ-офицеры не всегда, къ сожалѣнiю, получаютъ необходимыя указанiя отъ старшихъ и во многихъ важныхъ случаяхъ своей дѣятельности бываютъ предоставлены лишь своему служебному опыту, безъ сомнѣнiя одностороннему и потому ошибочному. Сталкиваясь по своему положенiю непосредственно съ самою жизнiю, нижнiе жандармскiе чины, очевидно, могутъ и не знать тѣхъ постановленiй закона, коими опредѣляются какiя нибудь отвлеченныя юридическiя понятiя, какъ напримѣръ: понятiя о подсудности тѣхъ или другихъ дѣлъ, о пререканiи между судебною и административною или полицейскою властью и т. п., могутъ, говорю, не знать потому, что примѣненiе этихъ постановленiй прямо относится къ обязанностямъ лишь начальствующихъ,— но за то должны знать тѣ правила, которыми опредѣляется ихъ

простая, несложная дѣятельность въ тѣсномъ кругѣ собранія свѣдѣній и поимки преступниковъ. Разъясненіе же имъ этихъ послѣднихъ постановленій должно безъ всякаго сомнѣнія относиться къ обязанностямъ ихъ непосредственнаго начальства. Между тѣмъ упомянутое происшествіе, повторяю, доказываетъ, что въ наиболѣе нужныхъ случаяхъ такого разъясненія именно и не дѣлается. Я никакъ, впрочемъ, не хочу допустить, чтобы причиною этого отсутствія должнаго контроля надъ дѣйствіями нижнихъ чиновъ было нерадѣніе или вообще невниманіе тѣхъ, кому эти чины непосредственно подчинены; для такого заключенія у меня нѣтъ достаточныхъ основаній, но полагаю однакожъ, что источникъ неправильныхъ дѣйствій жандармскихъ унтеръ-офицеровъ слѣдуетъ всетаки искать въ образѣ дѣйствій самого же начальства ихъ и именно въ нетвердости свѣдѣній послѣдняго на счетъ истинныхъ предѣловъ правъ и обязанностей вообще жандармскихъ чиновъ. Нетвердость же эта, въ свою очередь, происходитъ, по моему мнѣнію, отъ того, что большинство по крайней мѣрѣ чиновъ Жандармскаго Корпуса слишкомъ узко понимаютъ тѣ условія своего служебнаго положенія, которыя возникли для нихъ изъ закона 19 Мая 1871 г.; они полагаютъ, что если данный случай не подходитъ подъ правила именно этого закона, то затѣмъ руководствоваться какимъ либо другимъ законамъ, не связанныхъ прямою ссылкою съ правилами 19 Мая, для нихъ уже не обязательно и что поступать можно только по усмотрѣнію, не справляясь съ существующими на этотъ случай законоположеніями. Взглядъ, безъ сомнѣнія, ошибочный и тѣмъ болѣе вредный, что нижніе чины, какъ видно, принимаютъ его за непреложное руководство въ своихъ дѣйствіяхъ. Между тѣмъ не трудно убѣдиться, что законъ 19 Мая, какъ законъ спеціальный, имѣвшій въ виду опредѣлить лишь одну сторону дѣятельности жандармскихъ чиновъ, именно судебно-полицейскую, не могъ обнять въ то же время и всѣ другія ихъ дѣйствія, направленныя къ исполненію ими вообще полицейско-административныхъ обязанностей; тѣмъ не менѣе однакожъ законъ этотъ, придавъ жандармамъ значеніе полиціи, уже этимъ самымъ поставилъ ихъ въ необходимость и сообразовать свою дѣятельность съ правилами, установленными для общей полиціи, конечно, въ тѣхъ случаяхъ, когда имъ почему либо предстоитъ исполнять означенныя обязан-

ности. Съ другой стороны не слѣдуетъ также забывать, что жандармскіе чины, по существу своего званія не рѣдко отправляютъ и обязанности военно-служащихъ и потому въ подлежащихъ случаяхъ не могутъ даже ограничиваться и вышеназванными постановленіями, но должны, очевидно, руководствоваться еще и Военно-Судебнымъ и Воинскимъ Уставами, по принадлежности. Всѣ эти условія для дѣятельности жандармскихъ чиновъ сами собою вытекаютъ изъ основной мысли закона 19 Мая, который, какъ это вѣроятно и сознаютъ всѣ служащіе въ Корпусѣ, устранилъ прежнюю неопредѣленность въ ихъ дѣйствіяхъ и ихъ служебномъ положеніи.

Въ нижеслѣдующихъ разъясненіяхъ я призналъ необходимымъ коснуться нѣкоторыхъ изъ упомянутыхъ законовъ, которые въ особенности важны, какъ руководство для дѣятельности нижнихъ чиновъ и которые именно относятся къ данному происшествію. При этомъ я предлагаю Г.г. Начальникамъ Губернскихъ и Полицейскихъ Управленій и командирамъ дивизіоновъ, по передачѣ сдѣланныхъ мною указаній своимъ подчиненнымъ, принять вообще за правило, по возможности, чаще дѣлать разъясненія нижнимъ чинамъ тѣхъ правилъ законовъ, которыя ближе другихъ относятся къ кругу ихъ дѣятельности.

Происшествіе, о которомъ идетъ рѣчь, заключалось въ слѣдующемъ: жандармскій унтеръ-офицеръ, объѣзжая свой участокъ, подъѣхалъ къ корчмѣ; находившіеся тамъ три еврея, завидя жандарма, поспѣшно прошли въ другую дверь и потомъ бросились бѣжать по направленію къ лѣсу; сочтя ихъ за лицъ подозрительныхъ, означенный унтеръ-офицеръ побѣжалъ за ними, но такъ какъ невозможность догнать ихъ была очевидна, потому что евреи успѣли уже значительно уйти впередъ, то жандармъ сталъ кричать имъ, чтобъ они остановились; евреи однакожъ не послушали и продолжали бѣжать; тогда онъ выстрѣлилъ по нимъ изъ имѣвшагося у него револьвера и ранилъ въ плечо одного изъ бѣжавшихъ, остальные же скрылись; раненый еврей былъ поднятъ, опрошенъ, и оказалось, что виновность его и товарищей состояла лишь въ томъ, что они не имѣли при себѣ паспортовъ.

Какъ ни поразителенъ на первый взглядъ поступокъ означеннаго унтеръ-офицера, при данной обстановкѣ впрочемъ совершенно неправильный и не извинительный, нельзя одна-

кожъ сказать, чтобы онъ былъ неправиленъ по принципу, потому именно, что употребленіе оружія есть дѣйствіе закономъ будто бы недозволенное. Напротивъ, законъ разрѣшаетъ это употребленіе въ извѣстныхъ случаяхъ, но только требуетъ, чтобы дѣйствующее лицо находилось въ опредѣленныхъ для того условіяхъ. Условія эти совмѣщаются въ нижеслѣдующихъ статьяхъ: 1) ст. 1471 и 1495 Улож. о Наказ. изд. 1866 г.

Въ 1-й изъ этихъ статей въ п. 5 говорится: смертоубійство (и нанесеніе ранъ) не вмѣняются въ преступленіе, *когда часовымъ или инымъ караульнымъ или дозорнымъ и вообще какою либо стражею будетъ убитъ нападавшій силою на нихъ или на ввѣренныя ихъ охраненію зданія, деньги или вещи, или покусившійся бѣжать изъ тюрьмы или изъ подъ стражи заключенный, гдѣ бы не было инаго средства предупредить сей побѣгъ.*

2) Ст. 282 Воинскій Уставъ о наказ. въ п. 3 между прочимъ говоритъ: «смертоубійство, а также нанесеніе тѣлесныхъ поврежденій не вмѣняется въ преступленіе, *сверхъ случаевъ*, предусмотрѣнныхъ общими уголовными законами, еще и въ слѣдующихъ: *когда посланный для взятія кого либо подъ стражу, съ употребленіемъ въ случаѣ необходимости оружія, встрѣтивъ явное сопротивленіе, убьетъ сопротивляющагося или ранитъ его, если не было иного средства отвратить* сопротивленіе и исполнить данное приказаніе». Наконецъ 3) ст. 115 кн. II т. XV зак. о судопр. по дѣламъ и прест и проступковъ, также предписываетъ не вмѣнять въ преступленіе «*если посланный настигнетъ обвиняемаго на дорогѣ и онъ взять себя не даетъ, то . . . . . если невозможно избѣгнуть насильственнаго взятія и при семъ случаѣ обвиняемый по собственному его сопротивленію будетъ убитъ*» . . . . . то и проч.

Такимъ образомъ изъ содержанія этихъ статей оказывается, что законъ въ извѣстныхъ случаяхъ разрѣшаетъ военной и гражданской стражѣ прибѣгать къ оружію, но только требуетъ чтобы при этомъ на лицо было нѣсколько условій, безъ которыхъ подобное дѣяніе признается уже преступнымъ. А именно законъ требуетъ, какъ это легко усмотрѣть изъ текста означенныхъ статей, чтобы: 1) дѣйствующее лицо было непремѣнно въ данномъ случаѣ или въ качествѣ часоваго или *караульнаго* или вообще *стража* или наконецъ въ качествѣ

посланнаго,—послѣднее названіе, очевидно, слѣдуетъ придавать только такому лицу, которое послано съ опредѣленнымъ порученіемъ задержать или вообще открыть преступника, но никакъ не всякому разсыльному, отвозящему напр. пакеты или какое нибудь приказаніе начальства для передачи другому лицу, 2) чтобы лицо преслѣдуемое было извѣстно, какъ лицо *обвиняемое* конечно въ опредѣленномъ преступленіи или было бы уже *арестантомъ*; 3) чтобы со стороны послѣдняго было оказано *явное сопротивленіе* и 4) чтобы въ данномъ случаѣ существовала *невозможность* избѣгнуть насильственнаго взятія *или инаго средства* исполнить данное приказаніе. Коль скоро этихъ 4-хъ условій нѣтъ на лицо, поступокъ стрѣлявшаго, хотя бы этотъ послѣдній и исполнялъ при томъ свои служебныя обязанности, долженъ быть признанъ превышеніемъ власти. Но еще яснѣе могутъ быть поняты всѣ указанныя требованія закона, при примѣненіи ихъ къ вышеописанному поступку жандармскаго унтеръ-офицера. Унтеръ-офицеръ этотъ, какъ видно, подъѣхалъ къ корчмѣ, около которой случилось происшествіе, не нарочно, не потому, чтобы ему напередъ было извѣстно о сокрытіи завѣдомыхъ преступниковъ именно въ этой корчмѣ, а случайно, по дорогѣ, при объѣздѣ своего участка, слѣдовательно прежде всего онъ не былъ не только часовымъ или стражемъ, но даже посланнымъ для преслѣдованія опредѣленнаго лица; далѣе, увидавъ бѣгущихъ евреевъ, унтеръ-офицеръ этотъ сталъ преслѣдовать ихъ не на основаніи какого нибудь прежде сложившагося подозрѣнія на ихъ счетъ, но потому, что самый побѣгъ ихъ показался ему страннымъ, а слѣдовательно и подозрѣніе, которое въ немъ возникло въ ту минуту, было лишь смутнымъ предположеніемъ что евреи должны быть въ чемъ то виновны, но никакъ не убѣжденіемъ, что они дѣйствительно суть лица, обвиняемыя въ извѣстномъ преступленіи и тѣмъ менѣе, что они арестанты, затѣмъ дальнѣйшія дѣйствія жандарма также не вполнѣ отвѣчаютъ вышеприведеннымъ условіямъ закона: изъ описанія событія видно, что онъ подъѣхалъ къ корчмѣ, слѣдовательно былъ или верхомъ на лошади или въ повозкѣ, а между тѣмъ, чтобы догнать евреевъ, онъ побѣжалъ за ними; не осуждая безусловно этого послѣдняго пріема жандарма, такъ какъ весьма могло быть, что лошадь была уже отпряжена или поставлена довольно далеко отъ корчмы или наконецъ, что са-

мый путь, по которому побѣжали евреи, не представлялъ возможности погнаться за ними именно въ повозкѣ или верхомъ, слѣдуетъ однакожъ замѣтить, что если такая возможность представлялась, то жандармъ долженъ былъ прежде всего и воспользоваться ею, а не гнаться пѣшкомъ за удалившимися уже евреями, но кромѣ того онъ могъ тотчасъ же, если въ корчмѣ не знали кто такіе евреи, поѣхать дальше и въ ближайшемъ отъ лѣса селеніи разузнать объ этихъ личностяхъ или подождать гдѣ либо ихъ появленія, такъ какъ очевидно, что долго оставаться въ лѣсу евреи и не могли, и не имѣли надобности, наконецъ во всемъ этомъ преслѣдованіи евреевъ со стороны послѣднихъ не было оказано жандарму того сопротивленія, которое требуетъ законъ для употребленія оружія, по крайней мѣрѣ не было положительной невозможности отвратить иначе побѣгъ ихъ, ибо то обстоятельство, что евреи значительно ушли впередъ и приближались къ лѣсу, еще не давало основанія считать поимку ихъ совершенно невозможною: они могли быть настигнуты и въ лѣсу, если, повторяю, жандарму ничто не мѣшало сѣсть на лошарь, но во всякомъ случаѣ онъ, если почему либо былъ убѣжденъ въ необходимости задержать бѣжавшихъ, долженъ былъ попытаться слѣдовать за ними до послѣдней возможности и настигнуть хотя бы одного изъ нихъ, не упуская его изъ глазъ, но не рѣшаться такъ скоро на мѣру, которая должна была быть послѣднею. Не исполнивши же ничего изъ сказаннаго, онъ тѣмъ самымъ нарушилъ и остальныя требованія закона: т. е. не испыталъ всѣхъ средствъ до употребленія оружія.

И такъ изъ всего изложеннаго вытекаетъ, что Жандармскіе нижніе чины, какъ исполняющіе не рѣдко обязанности и часовыхъ и вообще полицейской стражи, не лишены закономъ права прибѣгать въ извѣстныхъ случаяхъ къ такой крайней мѣрѣ, какъ употребленіе оружія при исполненіи ими служебныхъ обязанностей, но для этого необходимо, во-первыхъ, опредѣленное порученіе ограждать что нибудь или преслѣдовать кого нибудь—порученіе, даваемое особо на извѣстный случай, а не постоянное, общее приказаніе наблюдать въ такомъ-то участкѣ или за поведеніемъ такихъ-то лицъ; во-вторыхъ, необходимо сопротивленіе преслѣдуемаго лица и положительная невозможность иначе исполнить данное порученіе, и въ-третьихъ, наконецъ необходимо основательное по-

дозрѣніе противъ извѣстнаго лица въ опредѣленномъ преступленіи.

Я не могу не признать, что всѣ приведенные мною выводы, быть можетъ, нѣсколько и теоретичны, и что для безошибочнаго примѣненія ихъ на практикѣ, удобнѣе было бы разъяснить означенныя законоположенія съ помощью примѣровъ изъ дѣйствительности, разнообразіе которой, не смотря на сдѣланныя указанія, можетъ поставить жандармовъ всетаки въ затрудненіе; но имѣя въ виду во 1-хъ, невозможность исчерпать всѣ практическіе случаи въ примѣненіи ихъ къ условіямъ губернскаго жандармскаго надзора и желѣзно-дорожнаго, а во 2-хъ, безполезность заранѣе предначертанныхъ инструкцій, которыя, будучи обязательны къ исполненію, но не согласныя съ особенностями каждаго случая, могли бы повести къ печальнымъ ошибкамъ,—я счелъ возможнымъ ограничиться изложенными общими разъясненіями, полагаясь въ остальномъ на осторожность и служебный опытъ тѣхъ, кто призванъ руководить дѣйствіями жандармскихъ чиновъ на мѣстѣ.

Въ заключеніе прошу Гг. Начальниковъ Губернскихъ и Полицейскихъ Управленій и Командировъ Дивизіоновъ независимо отъ словесныхъ разъясненій нижнимъ чинамъ по упомянутому вопросу, раздать имъ еще и прилагаемую записку по тому же предмету, составленную примѣнительно къ ихъ способностямъ и развитію.

Записка, приложенная къ Циркуляру Шефа Жандармовъ 1872 г. № 68.

Каждому унтеръ-офицеру и рядовому, служащему въ Корпусѣ Жандармовъ, приходится не рѣдко исполнять обязанности часоваго при какомъ нибудь тюремномъ помѣщеніи, гдѣ содержатся арестанты, или караульнаго при вещахъ или деньгахъ, ввѣренныхъ ему для охраненія или наконецъ обязанности стража, при сопровожденіи арестантовъ или при сужденіи ихъ напр. въ судѣ и т. п. Кромѣ того жандармскимъ нижнимъ чинамъ приходится иногда быть посланными для взятія какого нибудь преступника и для доставленія его или къ Начальству, или къ Судебному Слѣдователю. Во всѣхъ этихъ случаяхъ законъ предвидитъ, что успѣшное исполненіе жан-

дармомъ возложенныхъ на него обязанностей можетъ быть очень затруднено по разнымъ причинамъ: можетъ случиться, что арестантъ бѣжитъ изъ тюремнаго помѣщенія, а жандармъ, стоящій на часахъ, не вправѣ покинуть своего поста, чтобы погнаться за бѣгущимъ; или напр. могутъ напасть на жандарма, охраняющаго вещи или деньги, съ цѣлью похитить ихъ и жандармъ въ виду этого не имѣетъ подъ руками никакой посторонней помощи; или при сопровожденіи и при поимкѣ преступника онъ можетъ оказать сопротивленіе жендарму силою и взять его будетъ невозможно. Для того, чтобы и въ этихъ затруднительныхъ обстоятельствахъ дать жандарму средства исполнить ихъ порученіе, законъ разрѣшаетъ имъ употреблять оружіе и не вмѣняетъ имъ въ вину, если тотъ, кого они преслѣдуютъ, будетъ раненъ или даже убитъ. Но такъ какъ невозможно допустить, чтобы жизнь, хотя бы и у преступника, отнималась легкомысленно, по личному произволу каждаго, то для того, чтобы не считать подобный поступокъ за преступленіе, законъ ставитъ разныя условія, при которыхъ только и дозволяетъ употреблять въ дѣло оружіе, а именно, законъ требуетъ: 1) чтобы жандармъ былъ въ ту минуту или часовымъ, или караульнымъ, или сторожемъ или хотя бы и просто посланнымъ, но съ яснымъ порученіемъ отъ начальства, что такого-то нужно взять: такъ что напр. если одинъ жандармъ стоитъ на часахъ и не видитъ, что изъ тюрьмы выбѣжалъ арестантъ, а другой жандармъ въ это время проходитъ мимо и видитъ бѣгущаго, то употреблять оружіе ему законъ не дозволяетъ, потому что онъ не находясь въ обязанности часоваго, можетъ погнаться за арестантомъ; тотъ же, который на часахъ, можетъ стрѣлять, если ему гнаться нельзя; 2) необходимо, чтобы лицо, которое жандармъ преслѣдуетъ или охраняетъ, было или арестантомъ уже, или обвиняемымъ въ какомъ нибудь извѣстномъ преступленіи, а не былъ еще только предполагаемымъ преступникомъ, т. е. необходимо, чтобы жандарму указало начальство или очевидцы свидѣтели или чтобы онъ самъ видѣлъ, что такой-то совершилъ преступленіе, но никакъ нельзя употреблять оружіе, когда жандармъ еще не увѣренъ, это ли лицо преступникъ, или можетъ быть и другое; 3-е условіе состоитъ въ томъ, чтобы преступникъ, котораго нужно задержать, оказалъ жандарму сопротивленіе силою, потому что если напр. преступ-

никъ просто станетъ спорить, что не его слѣдуетъ брать, или скроется напр. въ избу или при входѣ въ нее жандарма выскочитъ въ окно или наконецъ бросится бѣжать отъ жандарма, то все это не называется сопротивленіе силою и употреблять въ такихъ случаяхъ оружіе законъ не дозволяетъ; наконецъ 4-е условіе состоитъ въ томъ, чтобы для жандарма не оставалось инаго средства исполнить свою обязанность, какъ взяться за оружіе, т. е. если напримѣръ преступникъ начнетъ отбиваться силою, то изъ этого еще не слѣдуетъ, что надо сейчасъ же стрѣлять въ него, когда напримѣръ кругомъ есть люди, которыхъ можно крикнуть на помощь и связать преступника, не стрѣляя въ него.

Изъ этого сказаннаго слѣдуетъ, что если жандарму придется когда нибудь взяться за оружіе, то прежде чѣмъ употребить его въ дѣло, онъ долженъ каждый разъ подумать: во 1-хъ, что онъ въ этомъ случаѣ—часовой или караульный, или стражъ или наконецъ посланный съ какимъ нибудь порученіемъ; это нужно для того, что жандармъ можетъ идти или ѣхать и безъ всякаго особаго порученія—а просто по своей обыкновенной обязанности, какъ напр. можетъ быть посланъ съ пакетомъ, но не для преслѣдованія преступника; во 2-хъ, онъ долженъ подумать, что это за лицо, которое ему надо задержать — преступникъ ли это уже указанный ему, или только еще просто подозрительная личность; потомъ въ 3-хъ онъ долженъ сообразить, оказывается ли ему сопротивленіе и дѣйствительно ли нѣтъ другаго средства исполнить данное ему порученіе, какъ стрѣлять. Когда все это жандармъ обдумаетъ, то тогда только можетъ браться за оружіе.

Предположимъ напримѣръ такіе случаи:

Жандармъ стоитъ на часахъ при острогѣ, который помѣщается на многолюдной улицѣ города и видитъ, что арестантъ убѣгаетъ изъ острога. Долженъ ли жандармъ стрѣлять? Долженъ, но тогда только, когда на крикъ его никто ни бросится за арестантомъ; потому что въ многолюдной улицѣ и безъ оружія можно поймать арестанта. А если напр. острогъ находится на отдаленномъ краю города и если къ тому же еще и лѣсъ близко, то жандармъ, въ случаѣ побѣга арестанта, долженъ немедленно стрѣлять по немъ, такъ какъ звать кого нибудь на помощь будетъ безполезно.

2) Жандармъ, которому поручено произвести дознаніе по

преступленію убійства или грабежа или напр. о шайкѣ воровъ, узнаетъ, что въ такомъ то мѣстѣ спрятаны похищенныя вещи и сами преступники; онъ положимъ настигаетъ ихъ по примѣтамъ, хотя бы и самыя личности не были еще ему извѣстны, хочетъ ихъ задержать, но одинъ или двое вступаютъ съ нимъ въ борьбу, а остальные убѣгаютъ; если онъ не въ состояніи задержать хотя бы одного, онъ долженъ употребить оружіе.

4) Но если напр. желѣзнодорожному жандарму случилось ѣхать на поѣздѣ, съ которымъ вслѣдствіе порчи рельсовъ или положенія на рельсы какихъ нибудь предметовъ случилось несчастіе и въ эту минуту жандармъ видитъ, что отъ мѣста, гдѣ рельсы испорчены, убѣгаетъ человѣкъ, то стрѣлять въ него онъ не имѣетъ права, потому во 1-хъ, что жандармъ не можетъ еще считать себя увѣреннымъ, что именно этотъ человѣкъ преступникъ; во 2-хъ, онъ не имѣетъ приказанія задержать это лицо, а въ 3-хъ, бѣгущій человѣкъ еще ему не сопротивляется. Вотъ если жандарму тутъ же укажутъ очевидцы, что рельсы испортилъ именно этотъ человѣкъ или если онъ самъ видѣлъ этого человѣка, когда онъ портилъ рельсы и затѣмъ догнавши бѣгущаго, жандармъ встрѣтитъ въ немъ сопротивленіе при его задержаніи, то если не откуда ожидать помощи, жандармъ можетъ стрѣлять въ него.

4) Жандармъ по предложенію Прокурора производитъ дознаніе положимъ о поддѣлывателяхъ фальшивой монеты; нѣкоторыя лица по догадкамъ указали ему на одного сбытчика этой монеты, вслѣдствіе чего жандармъ его задерживаетъ, но этотъ не дается и начинаетъ борьбу; въ этомъ случаѣ нѣтъ никакого основанія прибѣгать къ оружію, потому что лицо, которое жандармъ хочетъ задержать, есть только предполагаемый виновникъ, а не уличенный, и при томъ, если бы даже это былъ и дѣйствительный преступникъ, то все таки жандармъ долженъ помнить, что недостаточно одного сопротивленія со стороны арестуемаго, чтобы уже стрѣлять въ него, надо еще *чтобы не было никакихъ другихъ средствъ* исполнить свое порученіе, а между тѣмъ въ этомъ случаѣ ему, жандарму, могутъ помочь взять обвиняемаго тѣ самые люди, которые указали на него.

Наконецъ, 5-й примѣръ. Жандармъ по приказанію своего начальства розыскиваетъ убійцу и находитъ его на постояломъ

дворѣ, который стоитъ на полѣ. Увидя жандарма, убiйца бѣжитъ по направленiю къ рѣкѣ, чтобы переплыть на другой берегъ или къ лѣсу, чтобы тамъ скрыться. Хотя бы жандармъ, погнавшись за нимъ, и не успѣлъ преградить ему дорогу въ рѣку или въ лѣсъ, но все таки въ бѣгущаго стрѣлять не имѣетъ права, потому что во-первыхъ ни рѣка, ни лѣсъ не препятствуютъ жандарму продолжать погоню за преступникомъ, въ особенности, если жандармъ захватитъ еще съ собою людей изъ постоялаго двора, а во 2-хъ самый преступникъ не вступалъ съ нимъ въ борьбу сь жандармомъ Правда, что при такой обстановкѣ преступникъ можетъ и совсѣмъ скрыться отъ жандарма, но это будетъ всетаки лучше, чѣмъ безнаказанно ранить или даже убить бѣгущаго. Жандармъ долженъ, или какъ сказано выше, продолжать бѣжать за убiйцею или, если это почему либо окажется безполезнымъ, то принять другiя мѣры, напр. распрашивая окольныхъ жителей, не видалъ ли кто бѣгущаго или выходящаго съ другой стороны лѣса человѣка, разузнать на постояломъ дворѣ кто эта личность и т. п.

Однимъ словомъ, во всѣхъ подобныхъ случаяхъ жандармы должны, прежде чѣмъ употреблять въ дѣло оружiе, сообразить, есть ли тутъ законныя условiя, которыя разъяснены въ этихъ правилахъ.

Приложеніе № 30 (къ стр. 291).

ПРОТОКОЛЪ №

190 г. « » дня въ гор.

я, Отдѣльнаго Корпуса Жандармовъ

на основаніи циркуляра Департамента Полиціи отъ 31 Января 1903 года за № 410 при участіи

составилъ настоящій протоколъ примѣтъ привлеченн при Жандармскомъ Управленіи (имя, отчество, фамилія)

При чемъ оказалось:

1) Лѣта.
2) Ростъ—стоя и сидя.
3) Тѣлосложеніе.
4) Цвѣтъ волосъ (бѣлокурый, свѣтлорусый, темнорусый, черный).
5) Цвѣтъ глазъ (сѣрый, голубой, свѣтлокарій, карій, черный).
6) Длина и ширина головы.
7) Длина средняго пальца и мизинца лѣвой руки и предплечья.
8) Длина ступени лѣвой ноги.
9) Длина и ширина праваго уха.
10) Длина распростертыхъ рукъ.
11) Описаніе особыхъ примѣтъ.

См. еще брошюру «Антропометрія» врача Прохорова, рекомендованную Цирк. Д-та Полиціи 5 Сентября 1903 г. № 3460.

Приложеніе № 31 (стр. 318).

Къ цирк. Штаба Отд. Корп. Жанд. 1903 г. № 1.

Форма № 1г.

ДЕНЕЖНАЯ КНИГА

..... Губернскаго Жандармскаго Управленія для записи денегъ, получаемыхъ чрезъ Управленіе политическими арестованными и посылаемыхъ ими.

..... Начальника Жандармскаго Управленія въ ..... уѣздѣ для записи дедегъ, получаемыхъ чрезъ Управленіе политическими арестованными и посылаемыхъ ими.

..... Помощника Начальника ..... Губернскаго Жандармскаго Управленія въ ..... уѣздѣ.

На 190 годъ.

№№ статей.	ПРИХОДЪ.	Сумма. Р.	Сумма. К.	РАСХОДЪ.	Сумма. Р.	Сумма. К.	Отмѣтка объ оправдательныхъ документахъ.
	Транспортъ . .			Транспортъ . .			
	Января 10.			*Января 11.*			
1	Получено отъ дворянина Петра Звѣрева для арестованнаго Сергѣя Звѣрева десять рублей . .			Препровождено при отношеніи отъ 11 Января за № 63 десять рублей Начальнику .... тюрьмы для выдачи Сергѣю Звѣреву.	10	—	Квитанція Начальника..... ..... тюрьмы № въ дѣлѣ № стр. 6.
2	Получено изъ Курской Почтово-телеграфной конторы переводомъ изъ г. Москвы отъ Семена Ильича Рушицкаго для арестованнаго Якова Римша пять рублей	5	—	Препровождено при отношеніи отъ 11 Января за № 64 пять рублей Начальнику .... тюрьмы для выдачу Якову Римша	5	—	Тоже.
	Начальникъ Управленія Полковникъ						
	Итого .	15	—	Итого .	15	—	

№№ статей.	ПРИХОДЪ.	Сумма. Р.	Сумма. К.	РАСХОДЪ.	Сумма. Р.	Сумма. К.	Отмѣтка объ оправдательныхъ документахъ.
	Транспортъ . .	15	—	Транспортъ .	15	—	
	16 Января.			*Января 17.*			
3	Получено при отношеніи Начальника ——— тюрьмы отъ 15 Января за № 146 деньги въ количествѣ 3 руб. отъ арестованнаго Сергѣя Звѣрева для отправки матери его	3	—	Сдано въ Московскій почтамтъ письмо съ 3 р. для отправки Ольгѣ Звѣревой отъ арестованнаго Звѣрева	3	—	Квитанція Московскаго почтамта 17 Января № 692 въ дѣлѣ № на стр.
	И. Т. Д.						

Примѣчаніе. Повѣрка книги должна производиться ежемѣсячно вмѣстѣ съ повѣркой суммъ Управленія особой коммисіей и правильность веденія свидѣтельствоваться ею.

Къ цирк. Штаба Отд. Корп. Жанд. 1903 г. № 1.

Форма № 2.

Начальнику ..... **Губернскаго Жандармскаго Управленія.**

10 Января 1903 года.

ЗАЯВЛЕНІЕ.

Препровождая при семъ деньги (прописью) десять (10) рублей и нижеслѣдующія вещи: пиджакъ, двѣ рубашки, полотенце, простыню, одѣяло и 2 книги соч.: Ауэрбаха «Дача на Рейнѣ», Диккенса «Николай Никльбѣ», прошу распоряженія о передачѣ какъ денегъ, такъ и вещей, содержащемуся подъ стражей, Сергѣю Иванову Звѣреву.

Росписку въ пріемѣ 10 руб. коп. получилъ (подпись званіе, имя, отчество и фамилія), дворянинъ Петръ Ивановъ Звѣревъ.

Адресъ: Москва, Петровка, домъ Обидиной, кв. № 43.

ОРДЕРЪ.

Означенные выше деньги и вещи на арестованнаго Сергѣя Звѣрева предписываю принять и записать на приходъ, передать по назначенію.

Начальникъ Управленія

10 Января 1903 года.

Исполненіе

По денежной книгѣ № 1.

По исходящему журналу № 33.

Къ цирк. Штаба Отд. Корп. Жанд. 1903 г. № 1.

Формв № 3.

КУРСКОЕ ГУБЕРНСКОЕ ЖАНДАРМСКОЕ УПРАВЛЕНІЕ.

КВИТАНЦІЯ.

Въ.....Губернскомъ Жандармскомъ Управленіи.

принято отъ

для арестованнаго

рублей.

10 Января 1903 г.

№ 1.

(Подпись принявшаго)

КВИТАНЦІЯ.

Въ.....Губернскомъ Жандармскомъ Управленіи.

принято отъ

для арестованнаго

рублей.

10 Января 1903 г.

№ 1.

(Подпись принявшаго)

КВИТАНЦІЯ.

Въ.....Губернскомъ Жандармскомъ Управленіи.

принято отъ

для арестованнаго

рублей.

10 Января 1903 г.

№ 1.

(Подпись принявшаго)

КВИТАНЦІЯ.

Въ.....Губернскомъ Жандармскомъ Управленіи.

принято отъ

для арестованнаго

рублей.

10 Января 1903 г.

№ 1.

(Подпись принявшаго)

Къ цирк. Штаба Отд. Корп. Жанд. 1903 г. № 1.

Форма № 4.

ДѢЛО

..... Губернскаго Жандармскаго Управленія съ оправдательными документами къ денежной книгѣ Управленія о деньгахъ, получаемыхъ и отправляемыхъ политическими арестованными.
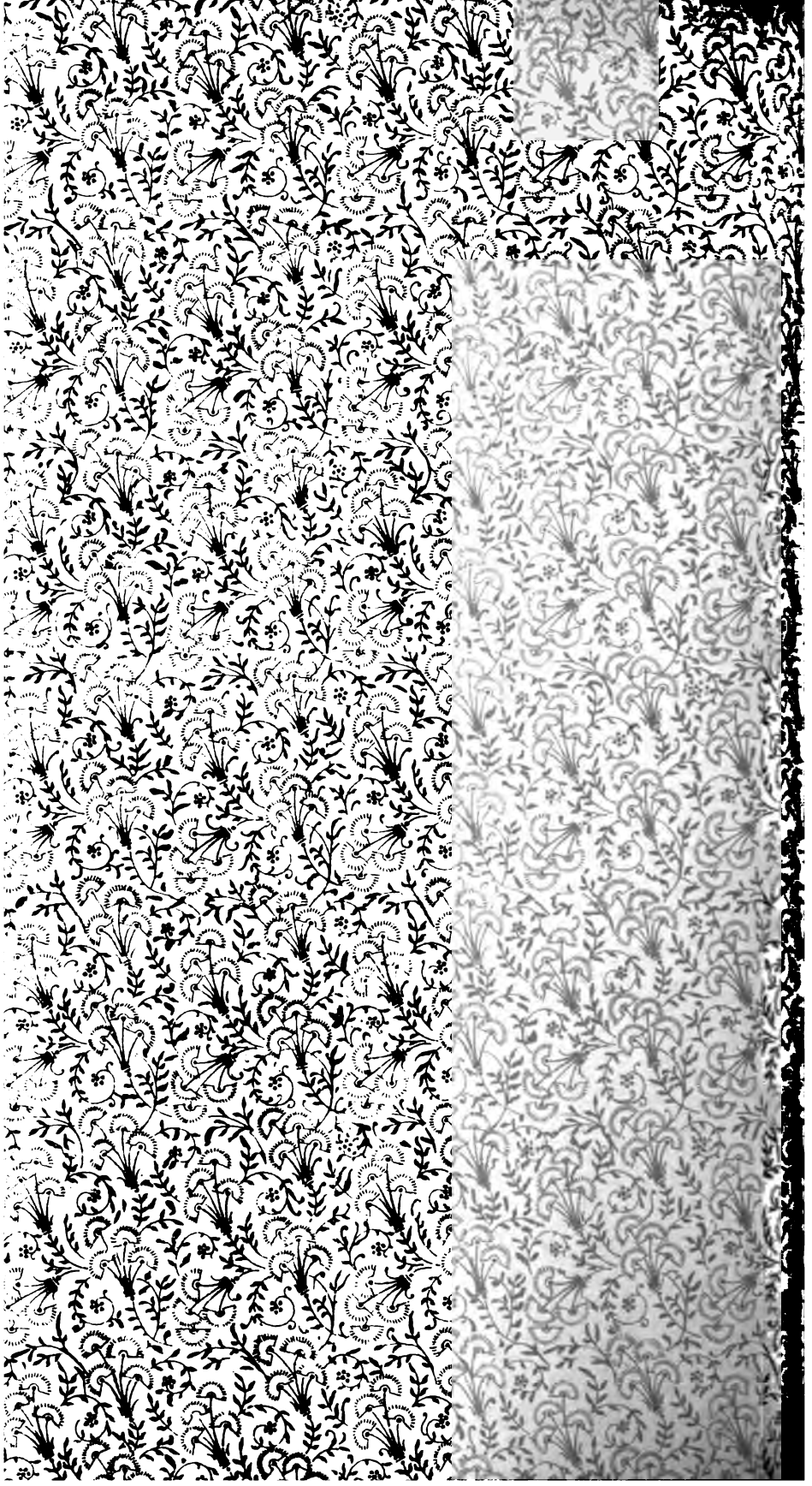
Началось.....190 года.
Окончилось.....190 года.
Сдано въ архивъ.....190 года.
Хранить